



**ΕΛΛΗΝΙΚΗ ΔΗΜΟΚΡΑΤΙΑ
ΠΕΡΙΦΕΡΕΙΑ ΚΕΝΤΡΙΚΗΣ ΜΑΚΕΔΟΝΙΑΣ
ΠΕΡΙΦΕΡΕΙΑΚΗ ΕΝΟΤΗΤΑ ΠΙΕΡΙΑΣ
ΔΗΜΟΣ ΔΙΟΥ – ΟΛΥΜΠΟΥ
ΤΕΧΝΙΚΗ ΥΠΗΡΕΣΙΑ**

Αριθμός Μελέτης 15/2022

ΤΙΤΛΟΣ ΕΡΓΟΥ

**«Μέτρα αναμόρφωσης του αστικού οδικού
περιβάλλοντος του Δήμου Δίου-Ολύμπου»**

Προϋπολογισμός Μελέτης : 1.913.626,84 € (με Φ.Π.Α.)

ΑΠΡΙΛΙΟΣ 2023



ΕΛΛΗΝΙΚΗ ΔΗΜΟΚΡΑΤΙΑ
ΠΕΡΙΦΕΡΕΙΑ ΚΕΝΤΡΙΚΗΣ ΜΑΚΕΔΟΝΙΑΣ
ΠΕΡΙΦΕΡΕΙΑΚΗ ΕΝΟΤΗΤΑ ΠΙΕΡΙΑΣ
ΔΗΜΟΣ ΔΙΟΥ – ΟΛΥΜΠΟΥ
ΤΕΧΝΙΚΗ ΥΠΗΡΕΣΙΑ

Έργο:
«Μέτρα αναμόρφωσης του αστικού
οδικού περιβάλλοντος του Δήμου Δίου-
Ολύμπου»

Α.Μ. : 15/2022

ΤΕΥΧΟΣ ΤΕΧΝΙΚΗΣ ΠΕΡΙΓΡΑΦΗΣ

ΑΠΡΙΛΙΟΣ 2023

ΤΕΧΝΙΚΗ ΠΕΡΙΓΡΑΦΗ

Α.ΓΕΝΙΚΑ

Η παρούσα μελέτη με τίτλο «**Μέτρα αναμόρφωσης του αστικού οδικού περιβάλλοντος του Δήμου Δίου-Ολύμπου**» και αριθμό μελέτης 15/2022 και προϋπολογισμό 1.913.626,84€ (με ΦΠΑ) συντάχθηκε από την Τεχνική Υπηρεσία του Δήμου και αφορά σε μέτρα παρεμβάσεων που πρόκειται να γίνουν στο Αστικό Οδικό Περιβάλλον του Δήμου, ώστε να βελτιωθεί η οδική ασφάλεια του αστικού οδικού δικτύου, με τις αναγκαίες εργασίες βελτίωσης του οδοστρώματος, σε οικισμούς του Δήμου Δίου – Ολύμπου.

Το δημοτικό οδικό δίκτυο του Δήμου γενικότερα, παρουσιάζει ολοένα και αυξανόμενες ανάγκες επισκευών, συντηρήσεων, ανακατασκευών και συμπληρώσεων. Η διαπίστωση αυτή προκύπτει από την εικόνα που έχει η Τεχνική Υπηρεσία αλλά και από την πληθώρα των αιτημάτων των δημοτών.

Με το συγκεκριμένο έργο προβλέπεται να γίνουν, για τα κάτωθι πιο αναλυτικά περιγραφόμενα τμήματα, εργασίες επιφανειακής επίστρωσης επί παλαιού οδοστρώματος (με διατήρηση ή απομάκρυνση της υφιστάμενης) με τις προβλεπόμενες εργασίες υπερέψωσης και προσαρμογής των φρεατίων και εσχαρών όπου απαιτείται.

Συγκεκριμένα στους οικισμούς του Λιτοχώρου, Νέου Παντελεήμονα, Σκοτίνας και Νέων Πόρων προβλέπεται συμπλήρωση – ανακατασκευή της υποδομής του οδοστρώματος, όπως και επισκευή φθορών και αντικατάσταση της παλαιάς επιφανειακής ασφαλικής στρώσης με νέα αντιολισθηρή όπου απαιτείται σύμφωνα με την μελέτη και την διάστρωση νέας ασφαλικής στρώσης σε υπάρχοντες τσιμεντοστρωμένους δρόμους. Στα προαναφερόμενα χωριά το οδικό δίκτυο παρουσιάζει εκτεταμένες φθορές που έχουν προκύψει από την πολυετή φθορά των δρόμων που σε συνδυασμό με την ρίψη αλατιού τους χειμερινούς μήνες οδήγησε σε καταστροφή του οδικού δικτύου στις περιοχές αυτές, αλλά και η μη συντήρηση αυτών τις τελευταίες δεκαετίες οδήγησε στη σημερινή εικόνα των δρόμων αυτών.

Πρόκειται για οικισμούς των οποίων το αστικό οδικό δίκτυο παρουσιάζει έντονες κλίσεις (Λιτόχωρο, Νέος Παντελεήμονας, Σκοτίνα) και σε συνδυασμό με το γεγονός ότι οι δρόμοι στο μεγαλύτερο μέρος τους είναι τσιμεντοστρωμένοι και παρουσιάζουν μεγάλες φθορές στο οδόστρωμα (λακκούβες, εκτεθειμένα χαλίκια σε όλη την επιφάνεια των δρόμων) που προκαλούν ζημιές σε οχήματα και επικινδυνότητα σε

πεζούς. Επίσης αναγκαιότητα αντικατάστασης της επιφανειακής στρώσης οδοστρώματος παρουσιάζεται και στον τουριστικό οικισμό των Νέων Πόρων, όπου το οδικό δίκτυο είναι ασφαλτοστρωμένο, αλλά παρουσιάζει πολλές εκτεταμένες φθορές.

Ιδιαίτερη προσοχή θα πρέπει να δοθεί στις εσχάρες υδροσυλλογής και τα καλύμματα φρεατίων ώστε να γίνει προσαρμογή αυτών στο υψόμετρο της τελικής επιφάνειας της ασφάλτου.

Το σύνολο των προϊόντων εκσκαφών, καθαιρέσεων και απόξεσης ασφάλτου θα μεταφέρονται σε αποδεκτούς χώρους (ΑΕΚΚ), σύμφωνα με την υπ' αριθμ. 11 Εγκύκλιο/19-6-2017 Α.Π ΔΝΣγ/οικ 44038/ΦΝ466 του Υπουργείου Υποδομών και Μεταφορών. Συγκεκριμένα :

i. Το υλικό που παράγεται από την απόξεση της ασφάλτου ως μεμονωμένο ρεύμα υλικών με κωδικό ΕΚΑ ρεύματος ΑΕΚΚ 17 03 02

ii. Τα υλικά καθαιρέσεων ως ρεύμα κατεδαφίσεων με κωδικό ΕΚΑ ρεύματος ΑΕΚΚ 17 09 04

Επίσης στους οικισμούς του Λιτοχώρου και της Λεπτοκαρυάς θα κατασκευασθούν πεζοδρόμια σε σημεία που απαιτούνται. Συγκεκριμένα στο Λιτόχωρο και στον τομέα Β3 υπάρχουν πολλές ελλείψεις πεζοδρομίων με αποτέλεσμα να υπάρχει κίνδυνος για τους πεζούς, ενώ σε κάποια σημεία της ίδιας περιοχής υπάρχουν μόνο κράσπεδα χωρίς να έχει ολοκληρωθεί η κατασκευή των πεζοδρομίων.

Στον οικισμό της Λεπτοκαρυάς και προς την επέκτασή της κυρίως δεν έχουν κατασκευασθεί πολλά πεζοδρόμια, οπότε κρίνεται απαραίτητη η κατασκευή αυτών, για την ασφάλεια των πεζών.

Β.ΓΕΩΓΡΑΦΙΚΗ ΘΕΣΗ

Ο Δήμος Δίου – Ολύμπου ανήκει διοικητικά στην Περιφερειακή Ενότητα Πιερίας της Περιφέρειας Κεντρικής Μακεδονίας και συστάθηκε με το πρόγραμμα Καλλικράτης από την συνένωση των προϋπαρχόντων Δήμων Δίου, Λιτοχώρου και Ανατολικού Ολύμπου.

Σύμφωνα με την τελευταία απογραφή της ΕΛΣΤΑΤ του 2011 (ΦΕΚ 698/Β/2014), ο μόνιμος πληθυσμός του Δήμου Δίου – Ολύμπου είναι 25.668 κάτοικοι και αναλύεται ως εξής:

ΔΗΜΟΣ	ΔΗΜΟΤΙΚΗ ΕΝΟΤΗΤΑ	ΔΗΜΟΤΙΚΗ ΚΟΙΝΟΤΗΤΑ/ ΤΟΠΙΚΗ ΚΟΙΝΟΤΗΤΑ	ΑΡΙΘΜΟΣ ΚΑΤΟΙΚΩΝ
ΔΗΜΟΣ ΔΙΟΥ - ΟΛΥΜΠΟΥ	Δ.Ε. Ανατολικού Ολύμπου	Δ.Κ. Λεπτοκαρυάς	3700
		Δ.Κ. Πλαταμώνα	2.013
		Τ.Κ. Παντελεήμονα	911
		Τ.Κ. Πόρων	770
		Τ.Κ. Σκοτίνας	949
	Δ.Ε. Δίου	Δ.Κ. Βροντούς	1.902
		Δ.Κ. Καρίτσας	2.025
		Τ.Κ. Αγίου Σπυρίδωνος	1.489
		Τ.Κ. Δίου	1.424
		Τ.Κ. Κονταριώτισσας	1.662
		Τ.Κ. Νέας Εφέσου	1.564
	Δ.Ε. Λιτοχώρου	Δ.Κ. Λιτοχώρου	7.259
	ΣΥΝΟΛΟ		25.668

Ο συνολικός μόνιμος πληθυσμός του Δήμου Δίου – Ολύμπου ανέρχεται στους 25.668 κατοίκους και αναλυτικά ανά Δημοτική Ενότητα έχει ως εξής:

- Δ.Ε. Ανατολικού Ολύμπου 8.343 κάτοικοι
- Δ.Ε. Λιτοχώρου 7.259 κάτοικοι
- Δ.Ε. Δίου 10.066 κάτοικοι

Γ. ΒΕΛΤΙΩΣΗ – ΑΝΑΚΑΤΑΣΚΕΥΗ ΥΠΟΔΟΜΗΣ ΟΔΟΣΤΡΩΜΑΤΟΣ

1. ΟΙΚΙΣΜΟΣ ΛΙΤΟΧΩΡΟΥ

ΛΙΤΟΧΩΡΟ

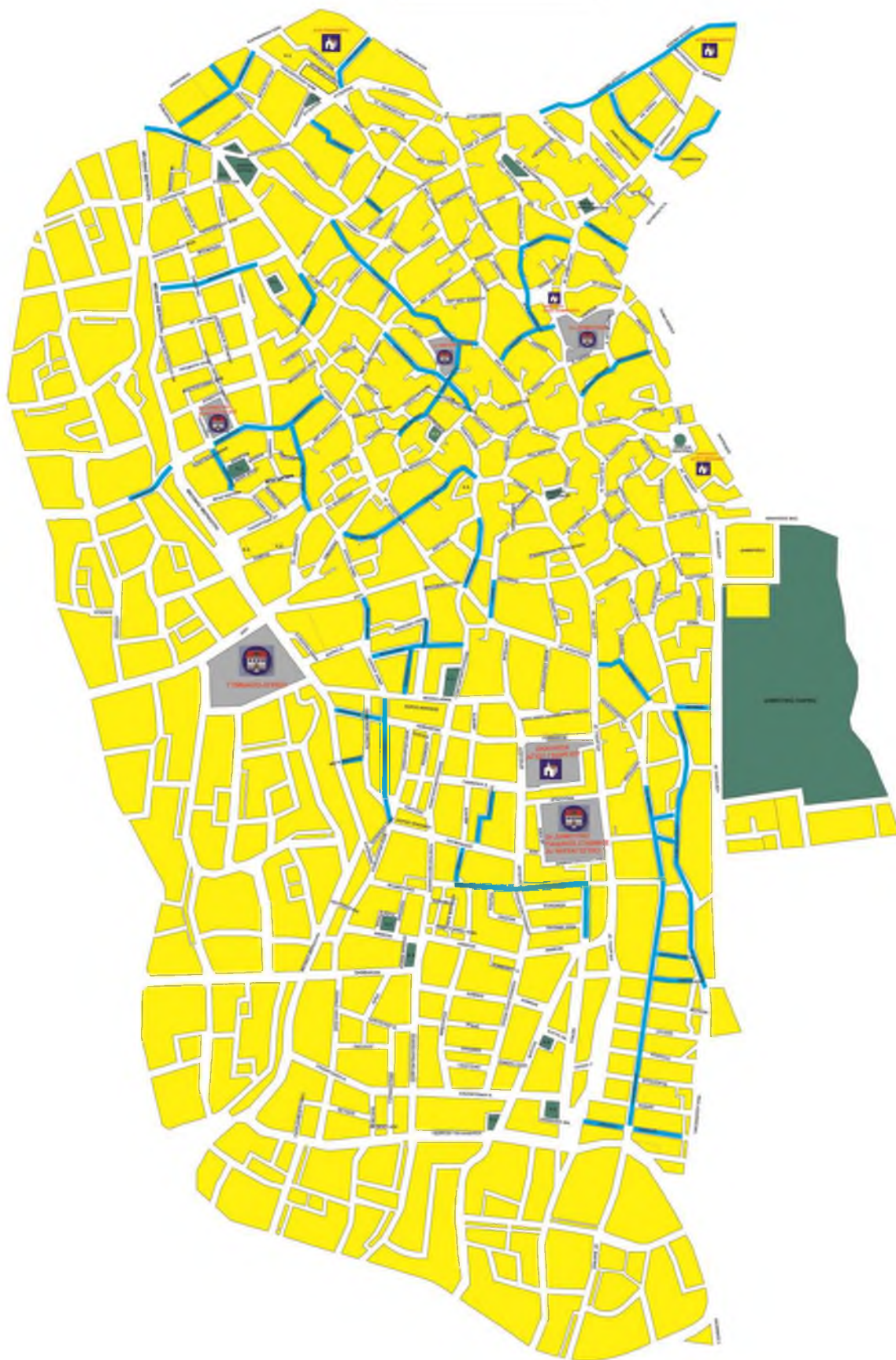

Στον οικισμό του Λιτοχώρου το μεγαλύτερο μέρος οδών του αστικού δικτύου του είναι τσιμεντοστρωμένοι εδώ και δεκαετίες, χωρίς ποτέ να έχουν γίνει εργασίες βελτίωσης αυτών και λόγω του ότι κάθε χρόνο στη χειμερινή περίοδο κατά τη διάρκεια χιονοπτώσεων γίνεται ρίψη αλατιού, οι δρόμοι έχουν καταστραφεί. Στην πλειονότητα των δρόμων υπάρχουν εκτεθειμένα χαλίκια και λακκούβες που προκαλούν ζημιές σε οχήματα αλλά και επικινδυνότητα σε πεζούς.

Ιδιαίτερα αυξημένος είναι ο κίνδυνος και για τους οδηγούς των μοτοσυκλετών, καθώς υπάρχουν πολλές λακκούβες που εγκυμονούν κινδύνους γι' αυτούς.

Επίσης το μεγαλύτερο μέρος των τσιμεντοστρωμένων οδών παρουσιάζουν έντονες κλίσεις κυρίως στο Βορειοδυτικό τμήμα του Λιτοχώρου.

Λόγω των εκτεταμένων φθορών στους δρόμους στους τσιμεντοστρωμένους δρόμους θα πραγματοποιηθούν εργασίες διάστρωσης ασφαλικής συγκολλητικής στρώσης και ασφαλικής στρώσης μεταβλητού πάχους για τη διαμόρφωση κλίσεων στα σημεία που τυχόν απαιτείται και στη συνέχεια διάστρωση ασφαλικής στρώσης κυκλοφορίας, που σε πολλές περιπτώσεις θα πρέπει να είναι αντιολισθηρή.

Το γεγονός ότι είναι τσιμεντοστρωμένοι οι δρόμοι στο μεγαλύτερο μέρος τους μας οδηγεί στην εφαρμογή μιας επιφανειακής βελτίωσης αυτού γιατί η αποξήλωση του σκυροδέματος θα ήταν δυσχερής και οικονομικά ασύμφορη.

Σε δρόμους που είναι ήδη ασφαλτοστρωμένοι και έχουν μεγάλες φθορές θα πραγματοποιηθεί αρχικά απόξεση (φρεζάρισμα) αυτών σε βάθος 4 εκ., διάστρωση ασφαλικής συγκολλητικής στρώσης, ασφαλικού μεταβλητού πάχους σε σημεία που χρειάζεται διαμόρφωση κλίσεων και τέλος θα γίνει διάστρωση ασφαλικής στρώσης κυκλοφορίας με κοινή άσφαλτο.

2. ΟΙΚΙΣΜΟΣ ΝΕΟΥ ΠΑΝΤΕΛΕΗΜΩΝΑ

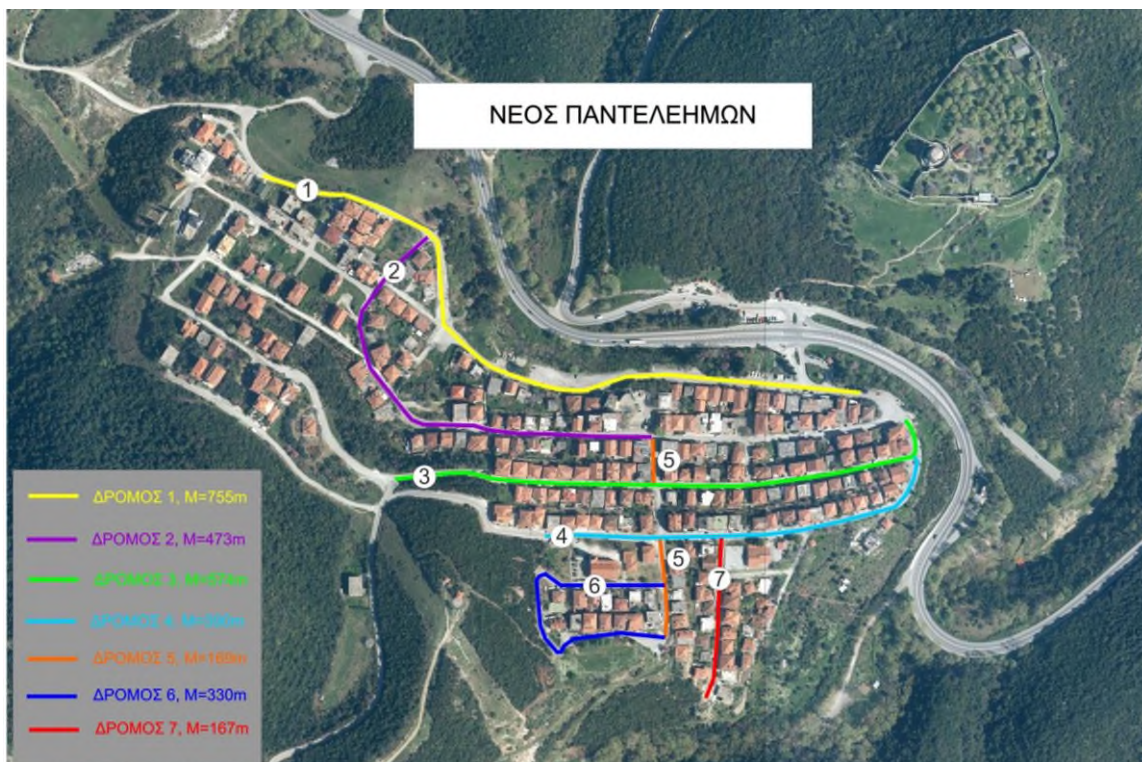

Ορθοφωτοχάρτης με σημειωμένες τις οδούς παρέμβασης

Το αστικό οδικό δίκτυο του Νέου Παντελεήμονα διαθέτει δρόμους τιμεντοστρωμένους και ασφαλτοστρωμένους σε πολύ άσχημη κατάσταση και παρουσιάζει στο μεγαλύτερο μέρος πολύ μεγάλες κλίσεις.

Θα απαιτηθούν εργασίες επιφανειακής επίστρωσης των οδών που θα περιλαμβάνουν:

- Επάλειψη με ασφαλτική συγκολλητική στρώση
- Διάστρωση ισοπεδωτικής στρώσης μεταβλητού πάχους για τη διαμόρφωση των κλίσεων στα σημεία που απαιτείται
- Ασφαλτική στρώση κυκλοφορίας πάχους 5 εκ. με χρήση ασφαλτικής στρώσης κυκλοφορίας κοινής ασφάλτου
- Ανύψωση ή ταπείνωση φρεατίων Ο.Κ.Ω.

Λόγω των εκτεταμένων φθορών στους τιμεντοστρωμένους δρόμους θα πραγματοποιηθούν σε κάποιους εργασίες διάστρωσης ασφαλτικής συγκολλητικής στρώσης και ασφαλτικής στρώσης κυκλοφορίας, η οποία σε κάποιες οδούς θα πρέπει να είναι αντιολισθηρή.

Σε δρόμους που είναι ήδη ασφαλτοστρωμένοι και έχουν μεγάλες φθορές θα πραγματοποιηθεί αρχικά απόξεση (φρεζάρισμα) αυτών σε βάθος 4 εκ., διάστρωση ασφαλτικής συγκολλητικής στρώσης, ισοπεδωτική στρώση μεταβλητού πάχους όπου απαιτείται και εν συνεχεία ασφαλτικής στρώσης κυκλοφορίας.

3. ΟΙΚΙΣΜΟΣ ΣΚΟΤΙΝΑΣ

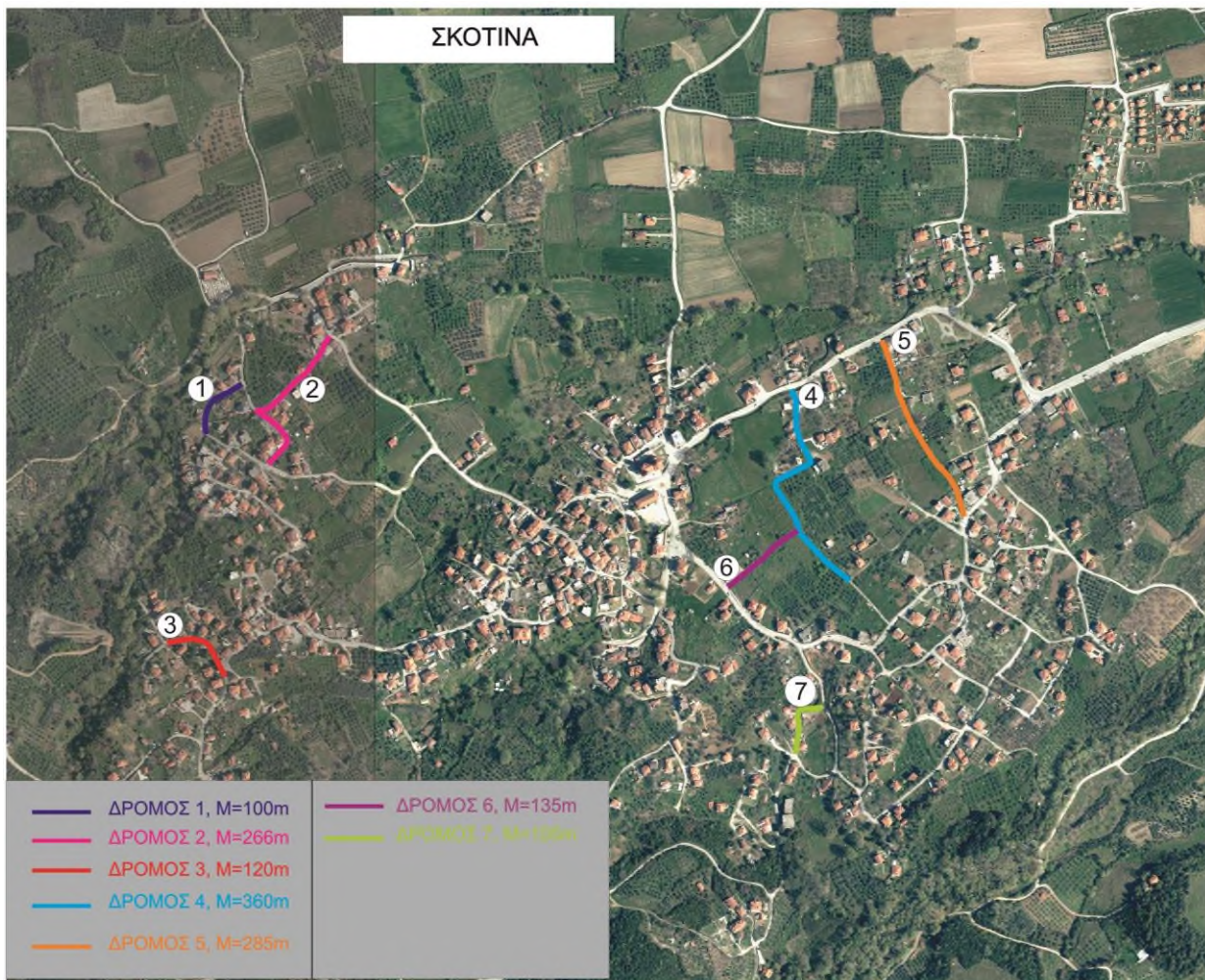

Στον οικισμό της Σκοτίνας θα απαιτηθούν εργασίες επιφανειακής επίστρωσης των οδών που θα περιλαμβάνουν:

- Επάλειψη με ασφαλτική συγκολλητική στρώση
- Διάστρωση ισοπεδωτικής στρώσης μεταβλητού πάχους για τη διαμόρφωση των κλίσεων στα σημεία που απαιτείται
- Ασφαλτική στρώση κυκλοφορίας πάχους 5 εκ. με χρήση ασφαλτικής στρώσης κυκλοφορίας κοινής ασφάλτου
- Ανύψωση ή ταπείνωση φρεατίων Ο.Κ.Ω.

4. ΟΙΚΙΣΜΟΣ ΝΕΩΝ ΠΟΡΩΝ



Στον οικισμό των Νέων Πόρων σε δρόμους που είναι ήδη ασφαλτοστρωμένοι και έχουν μεγάλες φθορές θα πραγματοποιηθεί αρχικά απόξεση (φρεζάρισμα) αυτών σε βάθος 4 εκ., διάστρωση ασφαλτικής συγκολλητικής στρώσης, στρώσης μεταβλητού πάχους για τη διαμόρφωση κλίσεων αν απαιτείται και ασφαλτικής στρώσης κυκλοφορίας με κοινή άσφαλτο.

Δ. ΚΑΤΑΣΚΕΥΗ ΠΕΖΟΔΡΟΜΙΩΝ

Στους οικισμούς Λιτοχώρου και Λεπτοκαρυάς θα κατασκευαστούν πεζοδρόμια συνολικού μήκους 2.650 μέτρων περίπου και πλάτους κυμαινόμενου.

Η βάση αυτών θα είναι από σκυρόδεμα κατηγορίας C12/15 πάχους 10 εκατοστών.

Ο οπλισμός του σκυροδέματος της βάσης των πεζοδρομίων θα είναι από δομικό πλέγμα B500C (S500s).

Επίσης κατά μήκος των πεζοδρομίων θα τοποθετηθούν πρόχυτα κράσπεδα από σκυρόδεμα και η βάση αυτών θα είναι από σκυρόδεμα κατηγορίας C12/15 και πάχους τουλάχιστον 5 εκ.

Τέλος η επίστρωση των πεζοδρομίων θα γίνει με τσιμεντόπλακες πάχους 5 εκ., αντισλησθηρές.

Στα σκαριφήματα που ακολουθούν φαίνονται κάποιες προτεινόμενες διαμορφώσεις πεζοδρομίων που πρόκειται να εφαρμοσθούν σύμφωνα με την Πολεοδομική Μελέτη της Λεπτοκαρυάς και του Λιτοχώρου.

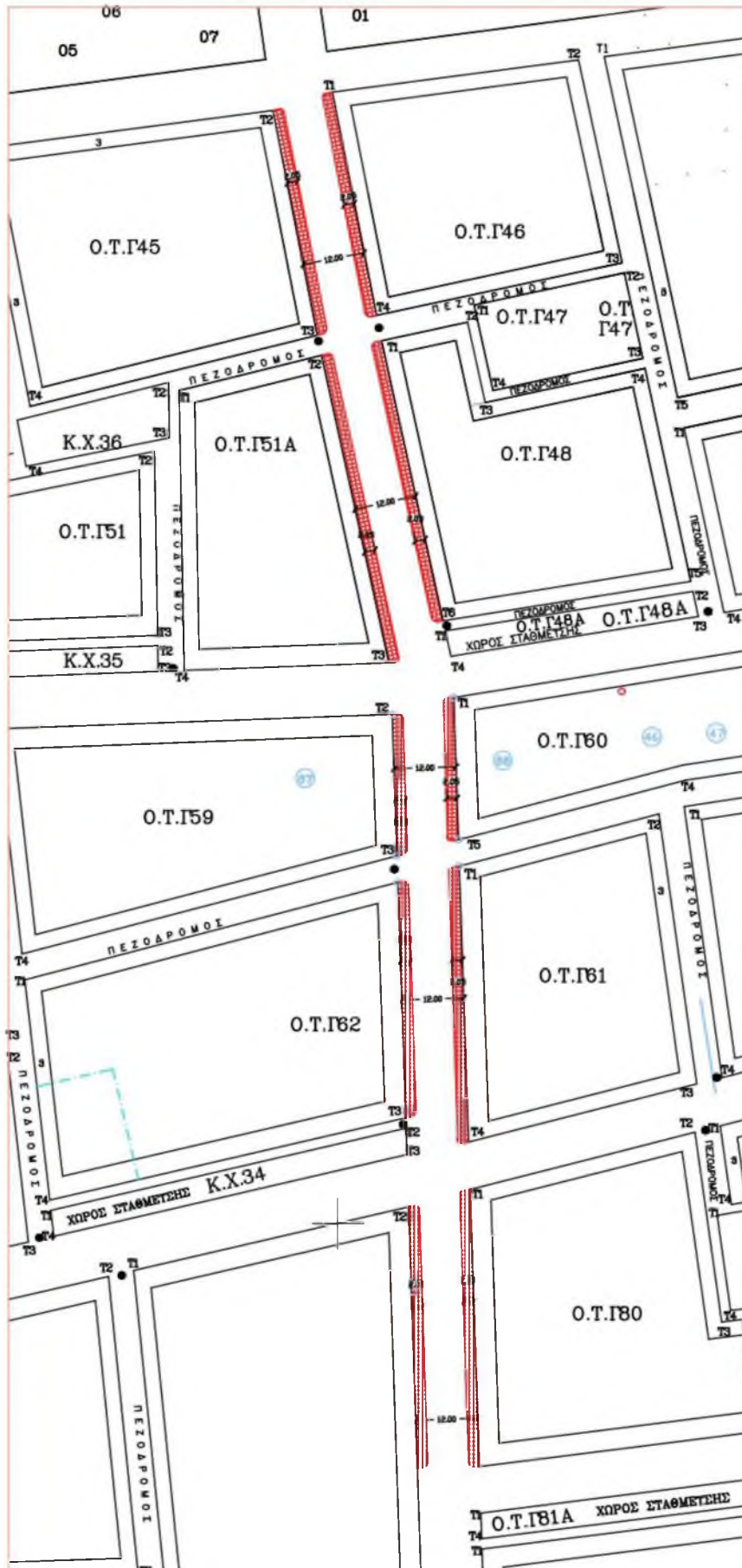

Σκαρίφημα 1.

Στον παρακάτω ορθοφωτοχάρτη έχουν σημειωθεί οι δρόμοι στους οποίους πρόκειται να κατασκευασθούν πεζοδρόμια στον οικισμό της Λεπτοκαρυάς. Έχουν χαρακτηρισθεί με διαφορετικό χρώμα ώστε να γίνει η διάκριση των εργασιών που θα απαιτηθεί ανά περίπτωση.



Στον πίνακα που ακολουθεί δίνονται αναλυτικά οι επιφάνειες των πεζοδρομίων και πεζοδρόμων που πρόκειται να κατασκευασθούν σύμφωνα με το Πολεοδομικό Σχέδιο της Λεπτοκαρυάς.

ΛΕΠΤΟΚΑΡΥΑ

ΔΡΟΜΟΣ	<u>1</u> Απαιτείται Πλήρης κατασκευή πεζοδρομίων	<u>2</u> Υπάρχουν μόνο κράσπεδα	<u>3</u> Υπάρχουν κράσπεδα και βάση σκυροδέματος	ΜΗΚΟΣ (m)	ΠΛΑΤΟΣ (m)	Εμβαδόν (m ²)
1				130,00	2,00	260,00
2				100,00	1,00	100,00
3				40,00	1,00	40,00
4				230,00	1,00	230,00
5				180,00	1,00	180,00
6				120,00	1,00	120,00
7				70,00	1,00	70,00
8				120,00	1,00	120,00
9				220,00	1,50	330,00
10				30,00	1,00	30,00
11				85,00	1,00	85,00
12				120,00	1,20	144,00
13				50,00	0,90	45,00
14				100,00	1,00	100,00
15				300,00	1,00	300,00
16				490,00	1,00	490,00
17				220,00	1,00	220,00
18				335,00	1,00	335,00
19				310,00	1,00	310,00
				Μήκος κρασπέδων (m)		Εμβαδόν πεζοδρομίων (m²)
<u>1</u> Πλήρης κατασκευή πεζοδρομίων+κρασπεδα				665,00		665,00
<u>2</u> Τοποθέτηση σκυροδέματος , οπλισμού, πλακών πεζοδρομίου						1584,00
<u>3</u> Τοποθέτηση σκυροδέματος και πλακών πεζοδρομίου						1260,00

Αναλυτικά η προμέτρηση και ο προϋπολογισμός των παραπάνω εργασιών φαίνονται στα τεύχη δημοπράτησης της μελέτης, μαζί με τις υπόλοιπες εργασίες κατασκευών που θα απαιτηθούν.

ΛΙΤΟΧΩΡΟ

Στον οικισμό του Λιτοχώρου υπάρχουν τρεις κατηγορίες κατασκευής πεζοδρομίων:

- Πεζοδρόμια τα οποία κατασκευάζονται από την αρχή
- Πεζοδρόμια στα οποία έχουν κατασκευασθεί μόνο κράσπεδα και απαιτείται η τοποθέτηση σκυροδέματος, οπλισμού και πλακών πεζοδρομίου
- Πεζοδρόμια στα οποία έχουν τοποθετηθεί κράσπεδα και στρώση σκυροδέματος και απαιτείται η τοποθέτηση πλακών πεζοδρομίου.

Στον χάρτη που ακολουθεί έχουν σημειωθεί με διαφορετικό χρώμα οι οδοί στις οποίες θα γίνουν οι παραπάνω εργασίες, ανάλογα με την κατηγορία στην οποία υπάγονται.

ΛΙΤΟΧΩΡΟ



ΥΠΟΜΝΗΜΑ

- Πλήρης κατασκευή πεζοδρομίων+κράσπεδα
- Τοποθέτηση σκυροδέματος και πλακών πεζοδρομίου σε υφιστάμενα κράσπεδα
- Τοποθέτηση σκυροδέματος, οπλισμού και πλακών πεζοδρομίου σε υφιστάμενα κράσπεδα

Παρακάτω δίνεται ο πίνακας με τις οδούς στις οποίες θα γίνει η κατασκευή των πεζοδρομίων.

ΛΙΤΟΧΩΡΟ/ ΠΕΖΟΔΡΟΜΙΑ

α/α	Οδός	Από	Έως	Απαιτείται Πλήρης κατασκευή πεζοδρομίων	Υπάρχουν κράσπεδα και βάση σκυροδέματος	Υπάρχουν μόνο κράσπεδα	ΜΗΚΟΣ (m)	ΠΛΑΤΟΣ (m)	Εμβαδόν (m ²)
1	Ποιμενίδη Ορέστη	Αθ. Μπάκα	Πύρρου Δήμα				270,00	1,30	351,00
2	Κωνσταντινουπόλεως	Γιάννακα Δ.	Φλαμουριάς				350,00	1,30	455,00
3	Κωνσταντινουπόλεως	Καζαντζάκη	Παπανδρέου				120,00	1,30	156,00
4	Κωνσταντινουπόλεως	Βαμβακίων	Καζαντζάκη				336,00	1,30	436,80
5	Πύρρου Δήμα	Αθ. Μπάκα	Μπαλανίκα				110,00	1,30	143,00
6	Πύρρου Δήμα	Αθ. Μπάκα	Ολυμπιάδος				420,00	1,30	546,00
7	Μέγα Αθανασίου	Ποιμενίδη Ορέστη	Μελίνας Μερκούρη				72,00	1,30	93,60
8	Αθ. Μπάκα	Κωνσταντινουπόλεως	Πύρρου Δήμα				182,00	1,30	236,60
9	Γιάννακα Δ.	Αρχελάου	Κωνσταντινουπόλεως				240,00	1,30	312,00
10	Ολυμπιάδος	Αρχελάου	Σακελλαρίδη				215,00	1,30	279,50
11	Μελίνας Μερκούρη	Αθ. Μπάκα	Σακελλαρίδη				230,00	1,30	299,00
12	Γ. Παπανδρέου	Κωνσταντινουπόλεως	Ρόδων				300,00	1,30	390,00
13	Μυρτιάς	Ελύτη	Γ. Παπανδρέου				160,00	1,30	208,00
14	Ανθέων	Κωνσταντινουπόλεως	Σακελλαρίδη				222,00	1,30	288,60
15	Σακελλαρίδη	Ολυμπιάδος	Φλαμουριάς				320,00	1,30	416,00
16	Καζαντζάκη	Κωνσταντινουπόλεως	Ρόδων				434,00	1,30	564,20
ΣΥΝΟΛΑ:							Μήκος (m)		Εμβαδόν (m²)
Πλήρης κατασκευή πεζοδρομίων+κράσπεδα							1010,00		1313,00
Τοποθέτηση σκυροδέματος και πλακών πεζοδρομίου							1764,00		2293,20
Τοποθέτηση σκυροδέματος , οπλισμού, πλακών πεζοδρομίου							1207,00		1569,10

Η μελέτη θα υλοποιηθεί με βάση τις διατάξεις του Ν4412/16, τα συμβατικά τεύχη, τις ισχύουσες πρότυπες τεχνικές προδιαγραφές και τις υποδείξεις της επίβλεψης.

Ιδιαίτερη προσοχή θα πρέπει να δοθεί στις εσχάρεις υδροσυλλογής και τα καλύμματα φρεατίων ώστε να γίνει προσαρμογή αυτών στο υψόμετρο της τελικής επιφάνειας της ασφάλτου.

Το σύνολο των προϊόντων εκσκαφών, καθαιρέσεων και απόξεσης ασφάλτου θα μεταφέρονται σε αποδεκτούς χώρους (ΑΕΚΚ), σύμφωνα με την υπ' αριθμ. 11 Εγκύκλιο/19-6-2017 Α.Π ΔΝΣγ/οικ 44038/ΦΝ466 του Υπουργείου Υποδομών και Μεταφορών. Συγκεκριμένα :

i. Το υλικό που παράγεται από την απόξεση της ασφάλτου ως μεμονωμένο ρεύμα υλικών με κωδικό ΕΚΑ ρεύματος ΑΕΚΚ 17 03 02

ii. Τα υλικά καθαιρέσεων ως ρεύμα κατεδαφίσεων με κωδικό ΕΚΑ ρεύματος ΑΕΚΚ 17 09 04

Λιτόχωρο, Απρίλιος 2023

ΣΥΝΤΑΧΘΗΚΕ

Η Ειδική Συνεργάτης του Δήμου

ΕΛΕΓΧΘΗΚΕ – ΘΕΩΡΗΘΗΚΕ

Ο Αναπληρωτής Διευθυντής Τεχνικών Υπηρεσιών,
Περιβάλλοντος και Πολεοδομίας

Θωμαΐδου Σουμέλα
Πολιτικός Μηχανικός

Χατζημήτρος Ηρακλής
Πολιτικός Μηχανικός

ΠΡΟΜΕΤΡΗΣΗ



ΛΙΤΟΧΩΡΟ

α/α	ΟΔΟΣ	ΣΗΜΕΙΟ ΕΝΑΡΞΗΣ	ΣΗΜΕΙΟ ΤΕΛΟΥΣ	ΜΗΚΟΣ ΤΜΗΜΑΤΟΣ (m)	ΜΕΣΟ ΠΛΑΤΟΣ ΟΔΟΥ (m)	Εμβαδόν (m2)
1	Αγίας Μαρίνας	Απόλλωνα	Νείλους	590,00	10,00	5900,00
2	Καρόλου Κουν	Αγίας Μαρίνας	Κουτρομπά	54,00	7,80	421,20
3	Νικοτσάρα	Αγίας Μαρίνας	Κουτρομπά	66,00	8,00	528,00
4	Ανώνυμος 1	Κουτρομπά	Αγίας Μαρίνας	26,00	8,00	208,00
5	Ανώνυμος 2	Κουτρομπά	Αγίας Μαρίνας	31,00	12,00	372,00
6	Νείλους	Παπανδρέου	Αγίας Μαρίνας	80,00	8,00	640,00
7	Νείλους	Αγίας Μαρίνας	Αδιέξοδο	60,00	5,00	300,00
8	Αμπελώνος	Αμύντα	Ρόδων	189,00	7,80	1474,20
9	Αμύντα	Ολυμπιάδος	Αμπελώνος	55,00	6,00	330,00
10	Ρόδων	Αμπελώνος	Ανθέων	99,00	5,00	495,00
11	Πύρρου Δήμα	Μπάκα Αθαν.	Ολυμπιάδος	200,00	11,50	2300,00
12	Μέγα Αθανασίου	Μελίνας Μερκούρη	Ποιμενίδη Ορέστη	35,00	8,00	280,00
13	Πύρρου Δήμα	Δίου	Βάρκα Δ.	59,00	8,50	501,50
14	Κωνσταντινουπόλεως	Αγίων Αποστόλων	Βεργίνας	115,00	6,00	690,00
15	Ζωγράφου Κωστή	Μπαλανίκα Γεωργ.	Μπάκα Αθαν.	66,00	5,00	330,00
16	Μπαλανίκα Γεωργ.	Πύρρου Δήμα	Κωνσταντινουπόλεως	140,00	7,80	1092,00
17	Τασιοπουλου	Μπαλανίκα	Κοκκώνα Αθαν.	40,00	7,00	280,00
18	25ης Μαρτίου	Πύρρου Δήμα	Κωνσταντινουπόλεως	246,00	5,00	1230,00
19	Αριστοτέλη	Ελ. Βενιζέλου	Δημοκρίτου	145,00	5,50	797,50
20	Δημοκρίτου	Πλάτωνος	Αγίων Αποστόλων	150,00	7,50	1125,00
21	Πλάτωνος	Δημοκρίτου	Μπαγιαντέρα	80,00	5,00	400,00
22	Φιλίππου	Αγν. Στρατιώτου	Αγ. Δημητρίου	80,00	6,00	480,00
23	Αγν. Στρατιώτου	Φιλίππου	Περσέα	117,00	6,20	725,40
24	Περσέα	Βασ. Κων/νου	Νικ. Επισκόπου Κίτρους	110,00	5,50	605,00
25	Μπουασωνά	Μελίνας Μερκούρη	Αβέρωφ	160,00	7,50	1200,00
26	Κασσάνδρου	Μεγ. Αλεξάνδρου	Ελ. Βενιζέλου	340,00	6,00	2040,00
27	Ιωαννη Μεταξά	Βλαχάβα	Καλακάνη Δημ.	180,00	5,50	990,00
28	Πολύμνειας	Μύτικα	Θάλειας	32,00	5,30	169,60
29	Κοσμά Αιτωλού	Αγίου Αθανασίου	Αγίου Διονυσίου	320,00	5,00	1600,00
30	Μπουντόλα Δ.	Ν. Επισκόπου Κίτρους	Ενιπέως	135,00	5,00	675,00
31	Μάνου Κατράκη	Κοσμά Αιτωλού	Αγίου Αθανασίου	110,00	5,50	605,00
32	Ηφαιστείωνος	Γιαννακα Δ.	Ολυμπιάδος	93,00	5,00	465,00
33	Ηροδότου	Αγίου Αθανασίου	Αδιέξοδο	135,00	6,50	877,50
34	Αθηνάς	Π. Κουτρομπα	Αγίου Νικολάου	63,00	5,00	315,00

35	Έλλης	Θεσσαλονίκης	Αγ. Αποστόλων	60,00	7,80	468,00
36	Μπαλανίκα Νικ.	Αγίου Δημητρίου	Κ. Δουμπιώτη	90,00	7,00	630,00
37	Ερατούς	Ευτέρπης	Κλειούς	96,00	6,00	576,00
38	Λογοθέτη Κων.	Ευτέρπης	Καραμανλή Κωνσταντ.	115,00	6,50	747,50
39	Ήρας	Αθηνάς	Αγίου Γεωργίου	121,00	6,60	798,60
40	Νεοπτολέμου	Π. Μελά	Αβέρωφ	105,00	5,00	525,00
41	Λητούς	Μύτικα	Μεγ. Αλεξάνδρου	176,00	7,50	1320,00
42	Καλακάνη Δημ.	Μεγ. Αλεξάνδρου	Βασ. Κωνσταντίνου	124,00	6,10	756,40
43	Ανώνυμος	Επέκταση Δημοκρίτου (από Μελίνας Μερκούρη)		200,00	5,00	1000,00
44	Λάππα Ιωάννη	Αποστολίδης Γίοςος	Τσιαλοπουλου Δημ.	150,00	5,00	750,00
45	Ηράκλειας	Ανώνυμος	Λάππα Ιωάννη	45,00	5,00	225,00
46	Γίοςος Αποστολίδη	Μελίνας Μερκούρη	Πανθεου	125,00	7,50	937,50
47	Κουτρομπά	Αθηνάς	Νικοτσάρα	435,00	8,00	3480,00
				5653,00		42655,90

ΛΙΤΟΧΩΡΟ

Εργασίες	Μονάδα Μέτρησης	Ποσότητα
Αποξήλωση Ασφάλτου	m3	15,00
Υπόβαση οδοστρωσίας πάχους 10εκ.(Οδοί : Νείλους, Ζωγράφου, Τασιόπουλου, Λάππα Ιωάννη, Ηράκλειας)	m2	1885,00
Βάση οδοστρωσίας πάχους 10εκ.(Οδοί : Νείλους, Ζωγράφου, Τασιόπουλου, Λάππα Ιωάννη, Ηράκλειας)	m2	1885,00
Διάστρωση Βάσης οδοστρωσίας μεταβλητού πάχους	m3	100,00
Προεπάλειψη	m2	1885,00
Φρεζάρισμα (Οδοί: Αγίας Μαρίνας, Νικοτσάρα, Νείλους, Αμπελώνος, Αμύντα, Ρόδων, Πύρρου Δήμα, Μέγα Αθανασίου, Κουτρομπά, Κοσμά Αιτωλού, Γίοςος Αποστολίδη)	m2	16856,20
Τομή οδοστρώματος με ασφαλτοκόπτη	m	250,00
Συγκολλητική Ασφαλτική Στρώση	m2	40770,90
Στρώση Κυκλοφορίας με κοινή ασφαλτο	m2	37302,40
Αντιολισθηρή ασφαλτος (Οδοί:Μπαλανίκα, Ερατούς, Λογοθέτη, Ήρας, Νεοπτολέμου, Λητούς, Καλακάνη Δημ.)	m2	5353,50
Εσχάρες υδροσυλλογής	τεμ.	47
Φρεάτια	τεμ.	185

	ΧΩΜΑΤΟΔΡΟΜΟΙ
	ΔΡΟΜΟΙ ΓΙΑ ΦΡΕΖΑΡΙΣΜΑ
	ΑΝΤΙΟΛΙΣΘΗΡΗ ΑΣΦΑΛΤΟΣ

ΣΚΟΤΙΝΑ

ΟΔΟΣ	ΕΡΓΑΣΙΕΣ	ΜΗΚΟΣ ΤΜΗΜΑΤΟΣ (m)	ΜΕΣΟ ΠΛΑΤΟΣ ΟΔΟΥ (m)	Εμβαδόν (m ²)
ΔΡΟΜΟΣ 1	Συγκολλητική Ασφαλτική Επάλειψη, Ασφαλτική Ισοπεδωτική στρώση, Ασφαλτική Στρώση Κυκλοφορίας	100,00	3,50	350,00
ΔΡΟΜΟΣ 2	Συγκολλητική Ασφαλτική Επάλειψη, Ασφαλτική Ισοπεδωτική στρώση, Ασφαλτική Στρώση Κυκλοφορίας	266,00	4,50	1197,00
ΔΡΟΜΟΣ 3	Συγκολλητική Ασφαλτική Επάλειψη, Ασφαλτική Ισοπεδωτική στρώση, Ασφαλτική Στρώση Κυκλοφορίας	120,00	3,50	420,00
ΔΡΟΜΟΣ 4	Υπόβαση, Βάση οδοστρωσίας. Προεπάλειψη, Ασφαλτική Στρώση Κυκλοφορίας	360,00	4,00	1440,00
ΔΡΟΜΟΣ 5	Εκσκαφή, Υπόβαση, Βάση οδοστρωσίας. Προεπάλειψη, Ασφαλτική Στρώση Κυκλοφορίας	285,00	4,00	1140,00
ΔΡΟΜΟΣ 6	Υπόβαση, Βάση οδοστρωσίας. Προεπάλειψη, Ασφαλτική Στρώση Κυκλοφορίας	135,00	6,00	810,00
ΔΡΟΜΟΣ 7	Εκσκαφή, Υπόβαση, Βάση οδοστρωσίας. Προεπάλειψη, Ασφαλτική Στρώση Κυκλοφορίας	105,00	4,00	420,00
ΣΥΝΟΛΙΚΗ ΕΠΙΦΑΝΕΙΑ				5777,00

ΣΚΟΤΙΝΑ

Εργασίες	Μονάδα Μέτρησης	Ποσότητα
Αποξήλωση Ασφάλτου	m3	0,00
Υπόβαση οδοστρωσίας πάχους 10εκ.	m2	3810,00
Βάση οδοστρωσίας πάχους 10εκ.	m2	3810,00
Διάστρωση Βάσης οδοστρωσίας μεταβλητού πάχους	m3	0,00
Προεπάλειψη	m2	3810,00
Φρεζάρισμα	m2	0,00
Τομή οδοστρώματος με ασφαλτοκόπτη	m	0,00
Συγκολλητική Ασφαλτική Στρώση	m2	1967,00
Στρώση Κυκλοφορίας με κοινή ασφαλτο	m2	5777,00
Αντιολισθηρή ασφαλτος	m2	0,00
Εσχάρες υδροσυλλογής	τεμ.	2
Φρεάτια	τεμ.	5

ΝΕΟΙ ΠΟΡΟΙ

ΟΔΟΣ	ΕΡΓΑΣΙΕΣ	ΜΗΚΟΣ ΤΜΗΜΑΤΟΣ	ΜΕΣΟ ΠΛΑΤΟΣ ΟΔΟΥ (m)	Εμβαδόν (m ²)
ΔΡΟΜΟΣ 1	Φρεζάρισμα, Συγκολλητική Ασφαλτική Επάλειψη, Ασφαλτική Ισοπεδωτική στρώση, Ασφαλτική Στρώση Κυκλοφορίας	524,00	13,00	6812,00
ΔΡΟΜΟΣ 2	Φρεζάρισμα και αποξήλωση κάποιων τμημάτων, Συγκολλητική Ασφαλτική Επάλειψη, Ασφαλτική Ισοπεδωτική στρώση, Ασφαλτική Στρώση Κυκλοφορίας	139,00	6,50	903,50
ΔΡΟΜΟΣ 3	Φρεζάρισμα, Συγκολλητική Ασφαλτική Επάλειψη, Ασφαλτική Ισοπεδωτική στρώση, Ασφαλτική Στρώση Κυκλοφορίας	139,00	11,40	1584,60
ΔΡΟΜΟΣ 4	Φρεζάρισμα, Συγκολλητική Ασφαλτική Επάλειψη, Ασφαλτική Ισοπεδωτική στρώση, Ασφαλτική Στρώση Κυκλοφορίας	142,00	20,50	2911,00
ΔΡΟΜΟΣ 5	Φρεζάρισμα, Συγκολλητική Ασφαλτική Επάλειψη, Ασφαλτική Ισοπεδωτική στρώση, Ασφαλτική Στρώση Κυκλοφορίας	226,00	9,90	2237,40
ΔΡΟΜΟΣ 6	Φρεζάρισμα, Συγκολλητική Ασφαλτική Επάλειψη, Ασφαλτική Ισοπεδωτική στρώση, Ασφαλτική Στρώση Κυκλοφορίας	226,00	10,50	2373,00
ΣΥΝΟΛΙΚΗ ΕΠΙΦΑΝΕΙΑ				16821,50

ΝΕΟΙ ΠΟΡΟΙ

Εργασίες	Μονάδα Μέτρησης	Ποσότητα
Αποξήλωση Ασφάλτου	m ³	0,00
Φρεζάρισμα	m ²	16821,50
Τομή οδοστρώματος με ασφαλτοκόπτη	m	200,00
Συγκολλητική Ασφαλτική Στρώση	m ²	16821,50
Στρώση Κυκλοφορίας κοινής ασφάλτου	m ²	16821,50
Εσχάρες υδροσυλλογής	τεμ.	2
Φρεάτια	τεμ.	8

ΝΕΟΣ ΠΑΝΤΕΛΗΜΩΝ

ΟΔΟΣ	ΕΡΓΑΣΙΕΣ	ΜΗΚΟΣ ΤΜΗΜΑΤΟΣ (m)	ΜΕΣΟ ΠΛΑΤΟΣ ΟΔΟΥ (m)	Εμβαδόν (m ²)
ΔΡΟΜΟΣ 1	Φρεζάρισμα, Συγκολλητική Ασφαλτική Επάλειψη, Ασφαλτική Ισοπεδωτική στρώση, Ασφαλτική Στρώση Κυκλοφορίας	755,00	8,50	6417,50
ΔΡΟΜΟΣ 2	Φρεζάρισμα, Συγκολλητική Ασφαλτική Επάλειψη, Ασφαλτική Ισοπεδωτική στρώση, Ασφαλτική Στρώση Κυκλοφορίας	473,00	6,50	3074,50
ΔΡΟΜΟΣ 3	Φρεζάρισμα, Συγκολλητική Ασφαλτική Επάλειψη, Ασφαλτική Ισοπεδωτική στρώση, Ασφαλτική Στρώση Κυκλοφορίας	574,00	7,00	4018,00
ΔΡΟΜΟΣ 4	Φρεζάρισμα, Συγκολλητική Ασφαλτική Επάλειψη, Ασφαλτική Ισοπεδωτική στρώση, Ασφαλτική Στρώση Κυκλοφορίας	390,00	7,50	2925,00
ΔΡΟΜΟΣ 5	Αποξήλωση τσιμέντου ή ασφάλτου, Διάστρωση Βάσης μεταβλητού πάχους, Προεπάλειψη, Αντιολισθηρή Ασφαλτική Στρώση Κυκλοφορίας	169,00	7,50	1267,50
ΔΡΟΜΟΣ 6	Αποξήλωση τσιμέντου ή ασφάλτου, Διάστρωση Βάσης μεταβλητού πάχους, Προεπάλειψη, Αντιολισθηρή Ασφαλτική Στρώση Κυκλοφορίας	330,00	7,50	2475,00
ΔΡΟΜΟΣ 7	Φρεζάρισμα, Συγκολλητική Ασφαλτική Επάλειψη, Ασφαλτική Ισοπεδωτική στρώση, Ασφαλτική Στρώση Κυκλοφορίας	167,00	6,50	1085,50
ΣΥΝΟΛΙΚΗ ΕΠΙΦΑΝΕΙΑ				21263,00

ΝΕΟΣ ΠΑΝΤΕΛΕΗΜΩΝ

Εργασίες	Μονάδα Μέτρησης	Ποσότητα
Αποξήλωση Ασφάλτου και τσιμεντοστρωμένων δρόμων	m3	374,25
Υπόβαση οδοστρωσίας πάχους 10εκ.	m2	
Βάση οδοστρωσίας πάχους 10εκ.	m2	
Διάστρωση Βάσης οδοστρωσίας μεταβλητού πάχους	m3	374,25
Προεπάλειψη	m2	3742,50
Φρεζάρισμα	m2	17520,50
Τομή οδοστρώματος με ασφαλτοκόπτη	m	100,00
Συγκολλητική Ασφαλτική Στρώση	m2	21263,00
Στρώση Κυκλοφορίας με κοινή ασφαλτο	m2	17520,50
Αντιολισθηρή ασφαλτος	m2	3742,50
Εσχάρες υδροσυλλογής	τεμ.	5
Φρεάτια	τεμ.	55

ΛΕΠΤΟΚΑΡΥΑ/ ΚΑΤΑΣΚΕΥΗ ΠΕΖΟΔΡΟΜΙΩΝ

ΔΡΟΜΟΣ	<u>1</u> Απαιτείται Πλήρης κατασκευή πεζοδρομίων	<u>2</u> Υπάρχουν μόνο κράσπεδα	<u>3</u> Υπάρχουν κράσπεδα και βάση σκυροδέματος	ΜΗΚΟΣ (m)	ΠΛΑΤΟΣ (m)	Εμβαδόν (m2)
1				130,00	2,00	260,00
2				100,00	1,00	100,00
3				40,00	1,00	40,00
4				230,00	1,00	230,00
5				180,00	1,00	180,00
6				120,00	1,00	120,00
7				70,00	1,00	70,00
8				120,00	1,00	120,00
9				220,00	1,50	330,00
10				30,00	1,00	30,00
11				85,00	1,00	85,00
12				120,00	1,20	144,00
13				50,00	0,90	45,00
14				100,00	1,00	100,00
15				300,00	1,00	300,00
16				490,00	1,00	490,00
17				220,00	1,00	220,00
18				335,00	1,00	335,00
19				310,00	1,00	310,00
				Μήκος κρασπέδων (m)		Εμβαδόν πεζοδρομίων (m2)
<u>1</u> Πλήρης κατασκευή πεζοδρομίων+κρασπεδα				665,00		665,00
<u>2</u> Τοποθέτηση σκυροδέματος , οπλισμού, πλακών πεζοδρομίου						1584,00
<u>3</u> Τοποθέτηση σκυροδέματος και πλακών πεζοδρομίου						1260,00

ΛΙΤΟΧΩΡΟ/ ΠΕΖΟΔΡΟΜΙΑ

α/α	Οδός	Από	Έως	Απαιτείται Πλήρης κατασκευή πεζοδρομίων	Υπάρχουν κράσπεδα και βάση σκυροδέματος	Υπάρχουν μόνο κράσπεδα	ΜΗΚΟΣ (m)	ΠΛΑΤΟΣ (m)	Εμβαδόν (m2)
1	Ποιμενίδη Ορέστη	Αθ. Μπάκα	Πύρρου Δήμα				270,00	1,30	351,00
2	Κωνσταντινουπόλεως	Γιάννακα Δ.	Φλαμουριάς				350,00	1,30	455,00
3	Κωνσταντινουπόλεως	Καζαντζάκη	Παπανδρέου				120,00	1,30	156,00
4	Κωνσταντινουπόλεως	Βαμβακίων	Καζαντζάκη				336,00	1,30	436,80
5	Πύρρου Δήμα	Αθ. Μπάκα	Μπαλανίκα				110,00	1,30	143,00
6	Πύρρου Δήμα	Αθ. Μπάκα	Ολυμπιάδος				420,00	1,30	546,00
7	Μέγα Αθανασίου	Ποιμενίδη Ορέστη	Μελίνας Μερκούρη				72,00	1,30	93,60
8	Αθ. Μπάκα	Κωνσταντινουπόλεως	Πύρρου Δήμα				182,00	1,30	236,60
9	Γιάννακα Δ.	Αρχελάου	Κωνσταντινουπόλεως				240,00	1,30	312,00
10	Ολυμπιάδος	Αρχελάου	Σακελλαρίδη				215,00	1,30	279,50
11	Μελίνας Μερκούρη	Αθ. Μπάκα	Σακελλαρίδη				230,00	1,30	299,00
12	Γ. Παπανδρέου	Κωνσταντινουπόλεως	Ρόδων				300,00	1,30	390,00
13	Μυρτιάς	Ελύτη	Γ. Παπανδρέου				160,00	1,30	208,00
14	Ανθέων	Κωνσταντινουπόλεως	Σακελλαρίδη				222,00	1,30	288,60
15	Σακελλαρίδη	Ολυμπιάδος	Φλαμουριάς				320,00	1,30	416,00
16	Καζαντζάκη	Κωνσταντινουπόλεως	Ρόδων				434,00	1,30	564,20
ΣΥΝΟΛΑ:							Μήκος (m)		Εμβαδόν (m2)
Πλήρης κατασκευή πεζοδρομίων+κρασπεδα							1010,00		1313,00
Τοποθέτηση σκυροδέματος και πλακών πεζοδρομίου							1764,00		2293,20
Τοποθέτηση σκυροδέματος , οπλισμού, πλακών πεζοδρομίου							1207,00		1569,10

ΠΡΟΜΕΤΡΗΣΗ

α/α	α/α	Τιμολ.	Είδος εργασίας	Άρθρο	Μονάδα	Θέσεις	Ποσοτική σχέση	Ποσότητα	
				Αναθ.	Μέτρησης			Μερική	Ολική
ΟΜΑΔΑ Α: ΧΩΜΑΤΟΥΡΓΙΚΑ									
1.	A-2		Γενικές εκσκαφές σε έδαφος γαιώδες - ημιβραχώδες	ΟΔΟ-1123Α	m ³				
							Κατ' εκτίμηση	854,25	
			Σύνολο						854,25
2.	A-2.1		Αποξήλωση ασφαλτοπατήτων και στρώσεων οδοστρώσεως σταθεροποιημένων με τσιμέντο εντός του ορίου των γενικών εκσκαφών	ΟΔΟ-1123Α	m ³				
								389,25	
			Σύνολο						389,25
3.	A-12		Καθαίρεση οπλισμένων σκυροδεμάτων	ΟΙΚ-2227	m ³				
			Κατ' εκτίμηση					10,00	
			Σύνολο						10,00
ΟΜΑΔΑ Β: ΤΕΧΝΙΚΑ ΕΡΓΑ									
4.	16.07.01		Προσαρμογή εσαχρών υδροσυλλογής	ΥΔΡ6327 50%	τεμ			56	
			Σύνολο						56,00
5.	σχετ ΥΔΡ 16.27		Εντοπισμός και προσαρμογή φρεατίου στην στάθμη του οδοστρώματος	ΟΙΚ 2226	τεμ			253	
			Σύνολο						253,00
6.	B-51		Πρόχυτα κράσπεδα από σκυρόδεμα	ΟΔΟ-2921	m			1675,00	
Το άρθρο αφορά σε κράσπεδα που θα τοποθετηθούν σε Λιτόχωρο και Λεπτοκαρυά(στο Λιτόχωρο υπάρχουν ήδη τοποθετημένα κράσπεδα και στη Λεπτοκαρυά δεν έχουν υπολογισθεί κράσπεδα σε πεζοδρόμους)									
			Σύνολο						1.675,00
7.	B-52		Πλακοστρώσεις πεζοδρομίων, νησίδων κ.λ.π.	ΟΔΟ-2922	m ²			8684,30	
Το άρθρο αφορά σε πλακοστρώσεις πεζοδρομίων σε Λιτόχωρο και Λεπτοκαρυά									
			Σύνολο						8.684,30
8.	B-29.2.1		Κατασκευή ρείθρων, τάφρων κλπ με σκυρόδεμα C12/15, άοπλο	ΟΔΟ-2531	m ³				
Τοποθέτηση σκυροδεματος σε πεζοδρόμια							$8.2536,70 \cdot 0,10 =$	868,43	
Τοποθέτηση σκυροδεματος σε κράσπεδα							$1.675,00 \cdot 0,20 \cdot 0,05 =$	16,75	
			Σύνολο						885,18
9.	B-30.3		Χαλύβδινο δομικό πλέγμα B500C εκτός υπογείων έργων	ΥΔΡ-7018	kg			9851,71	
Το άρθρο αφορά σε τοποθέτηση Δομικού πλέγματος B500C (S500s) σε πεζοδρόμια στο Λιτόχωρο και σε Λεπτοκαρυά (Υπολογίζοντας 1,92kg/m ²)									
			Σύνολο						9.851,71
ΟΜΑΔΑ Γ: ΟΔΟΣΤΡΩΣΙΑ									
10.	Γ-1.2		Υπόβαση οδοστρώσεως συμπτυκωμένου πάχους 0,10 m	ΟΔΟ-3111.B	m ²			5695,00	
			Σύνολο						5.695,00
11.	Γ-2.1		Βάση οδοστρώσεως μεταβλητού πάχους	ΟΔΟ-3231	m ²			474,25	
			Σύνολο						474,25
12.	Γ-2.2		Βάση οδοστρώσεως πάχους 0,10	ΟΔΟ-3211.B	m ²			5.695,00	
			Σύνολο						5.695,00
13.	Γ-6		Ανακατασκευή στρώσεων οδοστρώσεως	ΟΔΟ-3231	m ²			3742,50	
			Σύνολο						3.742,50
ΟΜΑΔΑ Δ: ΑΣΦΑΛΤΙΚΑ									
14.	Δ-1		Τομή οδοστρώματος με ασφαλτοκοπτη	ΟΙΚ 2269Α	m			550,00	
			Σύνολο						550,00
15.	Δ-2.1		Απόξεση ασφαλτικού οδοστρώματος (φρεζάρισμα)	ΟΙΚ 2269Α	m			51198,20	
			Σύνολο						51.198,20

16.	Δ-3	Ασφαλτική προεπαλειψη	ΟΔΟ 4110	m ²			9.437,50	
		Σύνολο						9.437,50
17.	Δ-4	Ασφαλτική συγκολλητική επάλειψη	ΟΔΟ 4120	m ²			80.822,40	
		Σύνολο						80.822,40
18.	Δ-6	Ασφαλτική στρώση μεταβλητού πάχους επιμετρημένης κατά βάρος	ΟΔΟ 4421B	τον		Κατ' εκτίμηση	75,00	
		Σύνολο						75,00
19.	Δ-8.1	Ασφαλτική στρώση κυκλοφορίας συμπυκνωμένου πάχους 0,05 m με χρήση κοινής ασφάλτου	ΟΔΟ-4521B	m ²			77.421,40	
		Σύνολο						77.421,40
20.	Δ-9.2	Αντιολισθηρή ασφαλτική στρώση συμπυκνωμένου πάχους 0,04 m με χρήση κοινής ασφάλτου		m ²			9.096,00	
		Σύνολο						9.096,00

Λιτόχωρο, Απρίλιος 2023

ΣΥΝΤΑΧΘΗΚΕ
Η ΕΙΔΙΚΗ ΣΥΝΕΡΓΑΤΗΣ ΤΟΥ ΔΗΜΟΥ

ΕΛΕΓΧΘΗΚΕ-ΘΕΩΡΗΘΗΚΕ
Ο ΑΝΑΠΛΗΡΩΤΗΣ ΔΙΕΥΘΥΝΤΗΣ ΤΕΧΝΙΚΩΝ ΥΠΗΡΕΣΙΩΝ,
ΠΕΡΙΒΑΛΛΟΝΤΟΣ ΚΑΙ ΠΟΛΕΟΔΟΜΙΑΣ

Θωμαΐδου Σουμέλα
Πολιτικός Μηχανικός

Χατζημήτρος Ηρακλής
Πολιτικός Μηχανικός

ΠΡΟΫΠΟΛΟΓΙΣΜΟΣ

α/α	α/α Τιμολ.	Είδος εργασίας	Άρθρο	Μονάδα	Ποσότητα	Τιμή Μονάδας	Δαπάνη	
			Αναθ.				Μερική	Ολική
ΟΔΟΠΟΙΙΑ								
ΟΜΑΔΑ Α : ΧΩΜΑΤΟΥΡΓΙΚΑ								
1.	A-2	Γενικές εκσκαφές σε έδαφος γαιώδες - ημιβραχώδες	ΟΔΟ-1123Α	m ³	854,25	4,02	3.434,09	
2.	A-2.1	Αποξήλωση ασφαλτοταπήτων και στρώσεων οδοστρωσίας σταθεροποιημένων με τσιμέντο εντός του ορίου των γενικών εκσκαφών	ΟΔΟ-1123Α	m ³	389,25	4,92	1.915,11	
3.	A-12	Καθαίρεση σπλισμένων σκυροδεμάτων	ΟΙΚ-2227	m ³	10,00	29,82	298,20	
ΣΥΝΟΛΟ ΟΜΑΔΑΣ Α:								5.647,40
ΟΜΑΔΑ Β : ΤΕΧΝΙΚΑ ΕΡΓΑ								
4.	16.07.01	Προσαρμογή εσχάρων υδροσυλλογής	ΥΔΡ6327 50% ΥΔΡ6301 50%	τεμ	56,00	82,00	4.592,00	
5.	σχετ ΥΔΡ 16.27	Εντοπισμός και προσαρμογή φρεατίου στην στάθμη του οδοστρώματος	ΟΙΚ 2226	τεμ	253,00	103,00	26.059,00	
6.	B-51	Πρόχυτα κράσπεδα από σκυρόδεμα	ΟΔΟ-2921	m	1.675,00	9,60	16.080,00	
7.	B-52	Πλακοστρώσεις πεζοδρομίων, νησίδων κ.λ.π.	ΟΔΟ-2922	m ²	8.684,30	13,80	119.843,34	
8.	B-29.2.1	Κατασκευή ρείθρων, τάφρων κλπ με σκυρόδεμα C12/15, άοπλο	ΟΔΟ-2531	m ³	885,18	86,50	76.568,07	
9.	B-30.3	Χαλύβδινο δομικό πλέγμα Β500C εκτός υπογείων έργων	ΥΔΡ-7018	kg	9.851,71	1,15	11.329,47	
ΣΥΝΟΛΟ ΟΜΑΔΑΣ Β:								254.471,88
ΟΜΑΔΑ Γ : ΟΔΟΣΤΡΩΣΙΑ								
10.	Γ-1.2	Υπόβαση οδοστρωσίας συμπτυκωμένου πάχους 0,10 m	ΟΔΟ-3111.Β	m ²	5.695,00	1,43	8.143,85	
11.	Γ-2.1	Βάση οδοστρωσίας μεταβλητού πάχους	ΟΔΟ-3211.Β	m ³	474,25	14,82	7.028,39	
12.	Γ-2.2	Βάση οδοστρωσίας πάχους 0,10	ΟΔΟ 3211 Β	m ²	5.695,00	1,53	8.713,35	
13.	Γ-6	Ανακατασκευή στρώσεων οδοστρωσίας	ΟΔΟ-3231	m ²	3.742,50	0,41	1.534,43	
ΣΥΝΟΛΟ ΟΜΑΔΑΣ Γ:								25.420,02

ΟΜΑΔΑ Δ:ΑΣΦΑΛΤΙΚΑ							
14.	Δ-1	Τομή οδοστρώματος με ασφαλτοκοπτη	ΟΙΚ 2269Α	m	550,00	1,00	550,00
15.	Δ-2.1	Απόξεση ασφαλτικού οδοστρώματος (φρεζάρισμα)	ΟΔΟ-1132	m2	51.198,20	1,15	58.877,93
16.	Δ-3	Ασφαλτική προεπαλειψη	ΟΔΟ 4110	m2	9.437,50	1,20	11.325,00
17.	Δ-4	Ασφαλτική συγκολλητική επάλειψη	ΟΔΟ 4120	m2	80.822,40	0,45	36.370,08
18.	Δ-6	Ασφαλτική στρώση μεταβλητού πάχους επιμετρημένης κατά βάρος	ΟΔΟ 4421B	τον	75,00	80,40	6.030,00
19.	Δ-8.1	Ασφαλτική στρώση κυκλοφορίας συμπακνωμένου πάχους 0,05 m με χρήση κοινής ασφάλτου	ΟΔΟ-4521B	m2	77.421,40	7,89	610.854,85
20.	Δ-9.2	Αντιολισθηρή ασφαλτική στρώση συμπακνωμένου πάχους 0,04 m με χρήση τροποποιημένης ασφάλτου	ΟΔΟ-4521B	m2	9.096,00	11,10	100.965,60
ΣΥΝΟΛΟ ΟΜΑΔΑΣ Δ:							824.973,46
ΓΕΝΙΚΟ ΣΥΝΟΛΟ (Α+Β+Γ+Δ)							1.110.512,76
ΓΕ+ΟΕ 18%							199.892,30
ΣΥΝΟΛΟ 1							1.310.405,05
ΑΠΡΟΒΛΕΠΤΑ 15%							196.560,76
ΣΥΝΟΛΟ 2							1.506.965,81
ΑΠΟΛΟΓΙΣΤΙΚΑ							28.673,00
ΓΕ+ΟΕ 18% ΑΠΟΛΟΓΙΣΤΙΚΩΝ							5.161,14
ΣΥΝΟΛΟ 3							1.540.799,95
ΑΝΑΘΕΩΡΗΣΗ							2.447,50
ΣΥΝΟΛΟ 4							1.543.247,45
ΦΠΑ 24 %							370.379,39
ΓΕΝΙΚΟ ΣΥΝΟΛΟ							1.913.626,84

Λιτόχωρο, Απρίλιος 2023

ΣΥΝΤΑΧΘΗΚΕ

Η ΕΙΔΙΚΗ ΣΥΝΕΡΓΑΤΗΣ ΤΟΥ ΔΗΜΟΥ

Θωμαΐδου Σουμέλα
Πολιτικός Μηχανικός

ΕΛΕΓΧΘΗΚΕ-ΘΕΩΡΗΘΗΚΕ

Ο ΑΝΑΠΛΗΡΩΤΗΣ ΔΙΕΥΘΥΝΤΗΣ ΤΕΧΝΙΚΩΝ ΥΠΗΡΕΣΙΩΝ,
ΠΕΡΙΒΑΛΛΟΝΤΟΣ ΚΑΙ ΠΟΛΕΟΔΟΜΙΑΣ

Χατζημήτρος Ηρακλής
Πολιτικός Μηχανικός

ΑΝΑΛΥΣΗ ΤΙΜΩΝ ΠΟΥ ΕΜΠΕΡΙΕΧΟΥΝ
ΔΑΠΑΝΗ ΜΕΤΑΦΟΡΙΚΟΥ ΕΡΓΟΥ
ΚΑΙ ΔΕΚΚ

ΑΝΑΛΥΣΗ ΤΙΜΩΝ ΠΟΥ ΕΜΠΕΡΙΕΧΟΥΝ

ΔΑΠΑΝΗ ΜΕΤΑΦΟΡΙΚΟΥ ΕΡΓΟΥ

Για τον προσδιορισμό της δαπάνης του μεταφορικού έργου στις περιοχές του Λιτοχώρου, Νέου Παντελεήμονα, Σκοτίνας και Νέων Πόρων έχει εκτιμηθεί μια μέση απόσταση μεταφοράς των 17,5Km (απόσταση από το Λατομείο Λιτοχώρου).

A-2 / Γενικές εκσκαφές σε έδαφος γαιώδες -ημιβραχώδες

Τιμή χωρίς μεταφορά : $0,70\text{€/ m}^3$

Απόσταση Μεταφοράς: 17,5 Km

Δαπάνη Μεταφοράς : $17,5*0,19=3,32\text{€}$

Συνολική τιμή: $0,70+3,32=4,02\text{€/ m}^3$

A-2.1/ Αποξήλωση ασφαλτοταπήτων και στρώσεων οδοστρωσίας σταθεροποιημένων με τσιμέντο εντός του ορίου των γενικών εκσκαφών

Τιμή χωρίς μεταφορά : $1,60\text{€/ m}^3$

Απόσταση Μεταφοράς: 17,5 Km

Δαπάνη Μεταφοράς : $17,5*0,19=3,32\text{€}$

Συνολική τιμή: $1,60+3,32=4,92\text{€/ m}^3$

A-12/ Καθαίρεση οπλισμένων σκυροδεμάτων

Τιμή χωρίς μεταφορά : $26,50\text{€/ m}^3$

Απόσταση Μεταφοράς: 17,5 Km

Δαπάνη Μεταφοράς : $17,5*0,19=3,32\text{€}$

Συνολική τιμή: $26,50+3,32=29,82\text{ €/ m}^3$

Γ-1.2/ Υπόβαση οδοστρωσίας συμπυκνωμένου πάχους 0,10 m

Τιμή χωρίς μεταφορά : $1,10\text{€/ m}^2$

Απόσταση Μεταφοράς: 17,5 Km

Δαπάνη Μεταφοράς : $17,5*0,19=3,32\text{€}$

Συνολική τιμή: $1,10+3,32*0,10=1,43\text{ €/ m}^2$

Γ-2.1/ Βάση οδοστρωσίας μεταβλητού πάχους

Τιμή χωρίς μεταφορά : $11,50\text{€/ m}^3$

Απόσταση Μεταφοράς: 17,5 Km

Δαπάνη Μεταφοράς : $17,5*0,19=3,32\text{€}$

Συνολική τιμή: $11,50+3,32=14,82\text{ €/ m}^3$

Γ-2.2/ Βάση οδοστρωσίας πάχους 0,10

Τιμή χωρίς μεταφορά : $1,20\text{€/ m}^2$

Απόσταση Μεταφοράς: 17,5 Km

Δαπάνη Μεταφοράς : $17,5*0,19=3,32\text{€}$

Συνολική τιμή: $1,20+3,32*0,10=1,53\text{ €/ m}^2$

Δ-6 / Ασφαλτική στρώση μεταβλητού πάχους επιμετρημένης κατά βάρος

Τιμή χωρίς μεταφορά : 78,80€/ tn

Απόσταση Μεταφοράς: 17,5 Km

Δαπάνη Μεταφοράς : $17,5*0,19+17,5*0,03=3,85€/m^3$

Ειδικό Βάρος ασφάλτου $2,4tn/m^3$

Άρα το $1 m^3$ ασφάλτου κοστίζει 3,85€ και αντιστοιχεί σε 2,4tn που σημαίνει ότι ο 1tn ασφάλτου κοστίζει: $3,85/2,4=1,60€$

Συνολική τιμή: $78,80+1,60=80,40 €/ tn$

Δ-8.1/ Ασφαλτική στρώση κυκλοφορίας συμπυκνωμένου πάχους 0,05 m με χρήση κοινής ασφάλτου

Τιμή χωρίς μεταφορά : 7,70€/ m²

Απόσταση Μεταφοράς: 17,5 Km

Δαπάνη Μεταφοράς : $17,5*0,19+17,5*0,03=3,85€/m^3$

Συνολική τιμή: $7,70+3,85*0,05=7,89 €/ m^2$

Δ-9.2/ Αντιολισθηρή ασφατική στρώση συμπυκνωμένου πάχους 0,04 m με χρήση τροποποιημένης ασφάλτου

Τιμή χωρίς μεταφορά : 10,95€/ m²

Απόσταση Μεταφοράς: 17,5 Km

Δαπάνη Μεταφοράς : $17,5*0,19+17,5*0,03=3,85€/m^3$

Συνολική τιμή: $10,95+3,85*0,04=11,10 €/ m^2$

ΑΝΑΛΥΣΗ ΑΕΚΚ

Για τον υπολογισμό του κόστους διαχείρισης προϊόντων εκσκαφών και προϊόντων καθαίρεσης σκυροδεμάτων έχουν χρησιμοποιηθεί οι τιμές του ΤΙΜΟΚΑΤΑΛΟΓΟΥ της Δ.Ε.Α.Δ.Ο. Α.Ε. η οποία διαχειρίζεται τα προϊόντα Α.Ε.Κ.Κ.

Άρθρο 1/Προϊόντα εκσκαφών/ Γαιώδη-Ημιβραχώδη (17-05-04)

Συγκεκριμένα για τα προϊόντα εκσκαφών του άρθρου 1 του προϋπολογισμού που αφορούν σε προϊόντα εκσκαφών γαιωδών και ημιβραχωδών εκτιμάται ότι η μέση πυκνότητά τους είναι $2tn/m^3$.

Τιμή εμπορίου για προϊόντα εκσκαφών (17-05-04): 3,50€/tn

Ποσότητα προϊόντων εκσκαφών: $854,25m^3$

Ποσότητα σε tn: $854,25 m^3* 2tn/ m^3=1.708,50 tn$

Κόστος $1.708,50*3,50=5.979,75€$

Άρθρο 15/ Προϊόντα Απόξεσης ασφάλτου (17-03-02)

Για την απομάκρυνση των προϊόντων απόξεσης ασφάλτου το κόστος υπολογίζεται ως εξής:

Τιμή εμπορίου : 3,5 €/tn
Ειδικό βάρος 2400kg/ m³
Ποσότητα : 51.198,20 m²=51.198,20*0.04= 2.047,93m³
Ποσότητα σε tn: 2.070,65*2,4=4.915,03tn

Κόστος : 4.915,03*3.5=17.202,61€

Άρθρο 15/ Προϊόντα Σκυροδέματος (17-01-01) & (17-09-04)

Για την απομάκρυνση των προϊόντων σκυροδέματος το κόστος υπολογίζεται ως εξής:

Τιμή εμπορίου : 5,5 €/tn
Ειδικό βάρος 2500kg/ m³
Ποσότητα : 399.25 m³
Ποσότητα σε tn: 399.25*2,5=998.13 tn

Κόστος : 998,13*5,5=5.489,69€

Συνολικό Κόστος Διαχείρισης Α.Ε.Κ.Κ. :
5.979,75+17.202,61+5.489,69=28.672,05=28.673€

Λιτόχωρο, Απρίλιος 2023

ΣΥΝΤΑΧΘΗΚΕ

Η Ειδική Συνεργάτης του Δήμου

Θωμαΐδου Σουμέλα
Πολιτικός Μηχανικός

ΕΛΕΓΧΘΗΚΕ – ΘΕΩΡΗΘΗΚΕ

Ο Αναπληρωτής Διευθυντής Τεχνικών Υπηρεσιών,
Περιβάλλοντος και Πολεοδομίας

Χατζημήτρος Ηρακλής
Πολιτικός Μηχανικός



ΕΛΛΗΝΙΚΗ ΔΗΜΟΚΡΑΤΙΑ

ΠΕΡΙΦΕΡΕΙΑΚΗ ΕΝΟΤΗΤΑ ΠΙΕΡΙΑΣ

ΔΗΜΟΣ ΔΙΟΥ - ΟΛΥΜΠΟΥ

ΤΕΧΝΙΚΗ ΥΠΗΡΕΣΙΑ

ΑΡ. ΜΕΛΕΤΗΣ 15/2022

ΕΡΓΟ : «Μέτρα αναμόρφωσης του αστικού οδικού περιβάλλοντος του Δήμου Δίου-Ολύμπου»

ΤΙΜΟΛΟΓΙΟ ΜΕΛΕΤΗΣ

ΓΕΝΙΚΟΙ ΟΡΟΙ

Αντικείμενο του παρόντος τιμολογίου είναι ο καθορισμός τιμών μονάδος των εργασιών, που είναι απαραίτητες για την έντεχνη ολοκλήρωση του Έργου, όπως προδιαγράφεται στα λοιπά Τεύχη Δημοπράτησης που ορίζονται στη Διακήρυξη.

1. Οι τιμές μονάδας του παρόντος Τιμολογίου αναφέρονται σε μονάδες πλήρως περαιωμένων εργασιών, όπως περιγράφονται αναλυτικά παρακάτω, οι οποίες θα εκτελεστούν στην περιοχή του Έργου. Οι τιμές μονάδος περιλαμβάνουν όλες τις δαπάνες που αναφέρονται στην περιγραφή των εργασιών, καθώς και όσες απαιτούνται για την πλήρη και έντεχνη εκτέλεση των εργασιών, σύμφωνα και με τα λοιπά Τεύχη Δημοπράτησης.

Καμιά αξίωση ή αμφισβήτηση δεν μπορεί να θεμελιωθεί, ως προς το είδος και την απόδοση των μηχανημάτων, τις ειδικότητες και τον αριθμό του εργατοτεχνικού προσωπικού και την δυνατότητα χρησιμοποίησης ή μή μηχανικών μέσων, εκτός αν άλλως ορίζεται στα άρθρα του παρόντος.

Σύμφωνα με τα παραπάνω, με τις τιμές μονάδος του παρόντος Τιμολογίου προκύπτει το προϋπολογιζόμενο άμεσο κόστος του Έργου δηλαδή το συνολικό κόστος των επί μέρους εργασιών ή λειτουργιών οι οποίες συνθέτουν το φυσικό αντικείμενο του Έργου. Στις τιμές μονάδος αυτές, ενδεικτικά και όχι περιοριστικά περιλαμβάνονται τα κάτωθι:

- 1.1 Κάθε είδους επιβάρυνση των ενσωματούμενων υλικών από φόρους, τέλη, δασμούς, έξοδα εκτελωνισμού, ειδικούς φόρους κλπ πλην του Φ.Π.Α. Ο Ανάδοχος δεν απαλλάσσεται από τα τέλη διοδίων των κάθε είδους μεταφορικών του μέσων.
- 1.2 Οι δαπάνες προμηθείας των πάσης φύσεως, ενσωματούμενων και μη, κυρίων και βοηθητικών υλικών, μεταφοράς τους στις θέσεις εκτέλεσης των εργασιών, αποθήκευσης, φύλαξης, επεξεργασίας τους (αν απαιτείται) και προσέγγισής τους, με

τις απαιτούμενες φορτοεκφορτώσεις, τις ασφαλίσσεις των μεταφορών, τις σταλίες των μεταφορικών μέσων και τις απαιτούμενες πλάγιες μεταφορές, εκτός των ειδικών περιπτώσεων, που η μεταφορά πληρώνεται ιδιαίτερα με αντίστοιχα άρθρα του Τιμολογίου.

Ομοίως οι δαπάνες για την φορτοεκφόρτωση και μεταφορά (με την σταλία μεταφορικών μέσων) των πλεοναζόντων ή/και ακατάλληλων προϊόντων εκσκαφών και λοιπων υλικών, σε κατάλληλους χώρους απόρριψης, λαμβανομένων υπόψη των ισχυόντων Περιβαλλοντικών Όρων, σύμφωνα με την Ε.Σ.Υ. και τους λοιπούς όρους δημοπράτησης.

Το κόστος υποδοχής σε αποδεκτούς χώρους των αποβλήτων από εκσκαφές κατασκευές και κατεδαφίσεις (ΑΕΚΚ), όπως αυτά καθορίζονται στην ΚΥΑ 36259/1757/Ε103/2010(ΦΕΚ 1312Β/2010) και εξειδικεύονται με την Εγκύκλιο αρ. πρωτ. οικ 4834/25-1-2013 του Υπουργείου Περιβάλλοντος Ενέργειας και Κλιματικής Αλλαγής, δεν περιλαμβάνεται στις αντίστοιχες τιμές του τιμολογίου.

Ως «κόστος υποδοχής σε αποδεκτούς χώρους» νοείται το κόστος χρήσης του συγκεκριμένου χώρου από την παράδοση των υλικών αυτών και την επέκταση διαχείρισή τους.

- 1.3 Οι δαπάνες μισθών, ημερομισθίων, υπερωριών, υπερεργασιών, ασφαλιστικών εισφορών (στο ΙΚΑ, σε ασφαλιστικές εταιρείες, ή σε άλλους ημεδαπούς ή/και αλλοδαπούς ασφαλιστικούς οργανισμούς κ.λ.π.), δώρων εορτών, επιδομάτων που καθορίζονται από τις ισχύουσες εκάστοτε Συλλογικές Συμβάσεις Εργασίας (αδείας, οικογενειακού, θέσεως, ανθυγιεινής εργασίας, εξαιρεσίμων αργιών κλπ), νυκτερινής αποσχόλησης (πλην των έργων που η εκτέλεσή τους προβλέπεται κατά τις νυκτερινές ώρες και τιμολογούνται ιδιαίτερα) κλπ, του πάσης φύσεως προσωπικού (εργατοτεχνικού όλων των ειδικοτήτων οδηγών και χειριστών οχημάτων και μηχανημάτων, τεχνητών συνεργείων, επιστημονικού προσωπικού και των επιστατών με εξειδικευμένο αντικείμενο, ημεδαπού ή αλλοδαπού που απασχολείται για την κατασκευή του έργου, επί τόπου ή οπουδήποτε αλλού.
- 1.4 Οι κάθε είδους δαπάνες για την εγκατάσταση, εξοπλισμό και λειτουργία εργοταξιακού εργαστηρίου, εάν προβλέπεται, την λήψη και μεταφορά των δοκιμών και την εκτέλεση ελέγχων και δοκιμών, είτε στο εργοταξιακό εργαστήριο ή σε κρατικό ή σε ιδιωτικό της εγκρίσεως της Υπηρεσίας, σύμφωνα με τους όρους δημοπράτησης.
- 1.5 Οι δαπάνες εγκατάστασης και λειτουργίας μονάδων παραγωγής προκατασκευασμένων στοιχείων, εφ' όσον προβλέπονται από τους όρους δημοπράτησης, συγκροτημάτων παραγωγής θραυστών υλικών (σπαστηροτριβείο), σκυροδέματος, ασφαστομιγμάτων κλπ, στον εργοταξιακό χώρο ή εκτός αυτού.

Στις δαπάνες αυτές περιλαμβάνονται : η εξασφάλιση του απαιτούμενου χώρου, η κατασκευή των υποδομών, κτιριακών και λοιπών έργων των μονάδων, η εγκατάσταση του απαιτούμενου κατά περίπτωση εξοπλισμού, οι λειτουργικές δαπάνες πάσης φύσεως, οι φορτοεκφορτώσεις και μεταφορές των πρώτων υλών

στην μονάδα και των παραγόμενων προϊόντων μέχρι τις θέσεις ενσωμάτωσής τους στο Έργο, καθώς και η αποσυναρμολόγηση των εγκαταστάσεων μετά το πέρας των εργασιών, η καθαίρεση των υποδομών τους (βάσεις, τοιχία κλπ. κατασκευές από σκυρόδεμα ή οποιοδήποτε άλλο υλικό) και αποκατάστασης του χώρου σε βαθμό αποδεκτό από την Υπηρεσία και σύμφωνα με τους ισχύοντες Περιβαλλοντικούς όρους.

Οι ως άνω όροι για την αποξήλωση των μονάδων και αποκατάσταση των χώρων έχουν εφαρμογή στις ακόλουθες περιπτώσεις:

- (α) Όταν η εγκατάσταση των μονάδων έχει γίνει σε χώρο που έχει παραχωρηθεί από το Δημόσιο
- (β) Όταν οι μονάδες έχουν ανεγερθεί μεν σε χώρους που έχει εξασφαλίσει ο Ανάδοχος, αλλά έχει δοθεί προσωρινή άδεια εγκατάστασης-λειτουργίας για τις ανάγκες του έργου.

- 1.6 Τα πάσης φύσεως ασφάλιστρα για το προσωπικό του Έργου, τις μεταφορές, τα μεταφορικά μέσα, τα μηχανήματα έργα και τις εγκαταστάσεις.
- 1.7 Οι επιβαρύνσεις από την εκτέλεση των εργασιών υπό ταυτόχρονη διεξαγωγή της κυκλοφορίας και την λήψη των απαιτούμενων προστατευτικών μέτρων, οι δαπάνες των μέτρων προστασίας των όμορων κατασκευών των χώρων εκτέλεσης των εργασιών, της πρόληψης ατυχημάτων εργαζομένων ή τρίτων, της αποφυγής βλαβών σε κινητά ή ακίνητα πράγματα τρίτων, της αποφυγής ρύπανσης ρεμάτων, ποταμών, ακτών κλπ, καθώς και οι δαπάνες των μέτρων προστασίας των έργων σε κάθε φάση της κατασκευής τους ανεξαρτήτως της εποχής του έτους (εκσκαφές, θεμελιώσεις, ικριώματα, σκυροδετήσεις κλπ) και μέχρι την οριστική παραλαβή τους.
- 1.8 Οι δαπάνες διεξαγωγής των ελέγχων ποιότητας και οι δαπάνες κατασκευής των πάσης φύσεως “δοκιμαστικών τμημάτων” που προβλέπονται στην Τ.Σ.Υ. και τους λοιπούς όρους δημοπράτησης (μετρήσεις, εργαστηριακοί έλεγχοι και δοκιμές, αξία υλικών, χρήση μηχανημάτων, εργασία κλπ.)
- 1.9 Οι δαπάνες διάθεσης, προσκόμισης και λειτουργίας του κυρίου και βοηθητικού μηχανικού εξοπλισμού και μέσων (π.χ. ικριωμάτων, εργαλείων) που απαιτούνται για συγκεκριμένες εργασίες / λειτουργίες του έργου , στο πλαίσιο του εγκεκριμένου χρονοδιαγράμματος, στις οποίες περιλαμβάνονται τα μισθώματα, η μεταφορά επί τόπου, η συναρμολόγηση (όταν απαιτείται), η αποθήκευση, η φύλαξη, η ασφάλιση, οι αποδοχές οδηγών, χειριστών, βοηθών και τεχνιτών, τα καύσιμα, τα λιπαντικά και λοιπά αναλώσιμα, τα ανταλλακτικά, οι επισκευές, οι μετακινήσεις στον χώρο του έργου, οι ημεραργίες για οποιαδήποτε αιτία, οι πάσης φύσεως σταλίες και καθυστερήσεις (που δεν οφείλονται σε υπαιτιότητα του Κυρίου του Έργου), η αποσυναρμολόγησή τους (εάν απαιτείται) και η απομάκρυνσή τους από το Έργο.

Περιλαμβάνονται επίσης οι πάσης φύσεως δαπάνες του εφεδρικού εξοπλισμού που διατηρείται σε ετοιμότητα για την αντιμετώπιση βλαβών ή για οποιαδήποτε άλλη αιτία.

- 1.10 Οι δαπάνες προμηθείας ή παραγωγής, φορτοεκφόρτωσης και μεταφοράς στη θέση ενσωμάτωσης και τυχόν προσωρινών αποθέσεων και επαναφορτώσεων αδρανών υλικών προέλευσης λατομείων, ορυχείων κλπ. πλην των περιπτώσεων που στα οικεία άρθρα του παρόντος Τιμολογίου αναφέρεται ρητά ότι η μεταφορά πληρώνεται ιδιαίτερα (άρθρα που επισημαίνονται με αστερίσκο [*]).

Περιλαμβάνονται οι δαπάνες πλύσεως, ανάμιξης ή εμπλουτισμού των υλικών, ώστε να ανταποκρίνονται στις προβλεπόμενες από την Μελέτη του Έργου προδιαγραφές, λαμβανομένων υπόψη των σχετικών περιβαλλοντικών όρων

- 1.11 Οι επιβαρύνσεις από καθυστερήσεις, μειωμένη απόδοση και μετακινήσεις μηχανημάτων και προσωπικού που οφείλονται:

- (α) σε εμπόδια στο χώρο εκτέλεσης των εργασιών (αρχαιολογικά ευρήματα, δίκτυα Ο.Κ.Ω. κλπ.),
- (β) στην μη ολοκλήρωση των διαδικασιών απαλλοτρίωσης τμημάτων του χώρου εκτέλεσης των εργασιών (υπό την προϋπόθεση ότι παρέχεται η δυνατότητα τμηματικής εκτέλεσης των εργασιών),
- (γ) στις τυχόν ιδιαίτερες απαιτήσεις αντιμετώπισης των εμποδίων από τους αρμόδιους για αυτά φορείς (ΥΠ.ΠΟ, Δ.Ε.Η, ΔΕΥΑΧ κλπ.),
- (δ) στην ενδεχόμενη εκτέλεση των εργασιών κατά φάσεις λόγω των ως άνω εμποδίων,
- (ε) στην διενέργεια των απαιτούμενων μετρήσεων, ελέγχων και ερευνών (τοπογραφικών, εργαστηριακών, γεωτεχνικών κ.α.), καθώς και στις λοιπές υποχρεώσεις του Αναδόχου που προβλέπονται στα τεύχη δημοπράτησης, είτε τα ως άνω αποζημιώνονται ιδιαίτερα είτε είναι ανηγμένα στο ποσοστό Γ.Ε.& Ο.Ε. ή σε άλλα άρθρα του παρόντος Τιμολογίου
- (στ) στην λήψη μέτρων για την εξασφάλιση της κυκλοφορίας πεζών και οχημάτων,
- (ζ) σε προσωρινές ή μόνιμες κυκλοφοριακές ρυθμίσεις στην ευρύτερη περιοχή του έργου για οποιαδήποτε αιτία (π.χ. εορτές, εργασίες συντήρησης οδικού δικτύου και υποδομών, βλάβες σε άλλα έργα, εκτέλεση άλλων έργων κλπ.).

- 1.12 Οι δαπάνες λήψης μέτρων για την ομαλή και ασφαλή διακίνηση πεζών και οχημάτων στις θέσεις εκτέλεσης των εργασιών, όπως ενδεικτικά:

- (1) Οι δαπάνες προσωρινών γεφυρώσεων ορυγμάτων πλάτους έως 3,0 m, για την αποκατάσταση της κυκλοφορίας πεζών και οχημάτων, όταν τούτο κρίνεται απαραίτητο από την Υπηρεσία ή τις αρμόδιες Αρχές
- (2) Οι δαπάνες λήψης προστατευτικών μέτρων για την απρόσκοπτη και ασφαλή κυκλοφορία πεζών και οχημάτων στην περίμετρο των χώρων εκτέλεσης των εργασιών, όπου απαιτείται, ήτοι για την περίφραξη των ορυγμάτων και γενικά των χώρων εκτέλεσης εργασιών, την ενημέρωση του κοινού, την σήμανση και φωτεινή σηματοδότηση του εργοταξιακού χώρου (πλην εκείνης που προκύπτει από μελέτη σήμανσης και τιμολογείται ιδιαιτέρως), την προσωρινή διευθέτηση και αποκατάσταση της κυκλοφορίας κλπ. καθώς και οι δαπάνες για την

απομάκρυνση των παραπάνω προσωρινών κατασκευών και σήμανσης μετά την περαίωση των εργασιών και την πλήρη αποκατάσταση της αρχικής σήμανσης.

- 1.13 Οι δαπάνες των τοπογραφικών εργασιών (αποτυπώσεις, πασσαλώσεων, αναπασσαλώσεων, πύκνωσης τριγωνομετρικού και πολυγωνομετρικού δικτύου, εγκατάστασης χωροσταθμικών αφετηριών κλπ) που απαιτούνται για την χάραξη των επιμέρους στοιχείων του έργου, οι δαπάνες σύνταξης μελετών εφαρμογής (όταν απαιτείται για την προσαρμογή των στοιχείων της οριστικής μελέτης στο ακριβές ανάγλυφο του εδάφους ή υφιστάμενες κατασκευές), κατασκευαστικών σχεδίων και σχεδίων λεπτομερειών, οι δαπάνες ανίχνευσης και εντοπισμού εμποδίων στον χώρο εκτέλεσης του έργου και εκπόνησης μελετών αντιμετώπισης αυτών (λ.χ. υπάρχοντα θεμέλια, υψηλός οριζοντας υπογείων υδάτων, δίκτυα Οργανισμών Κοινής Ωφελείας [ΟΚΩ
- 1.14 Οι δαπάνες αποτύπωσης τεχνικών έργων και λοιπών εγκαταστάσεων που απαντώνται στο χώρο του έργου, οι δαπάνες επαλήθευσης των στοιχείων εδάφους με τοπογραφικές μεθόδους καθώς και οι δαπάνες λήψης επιμετρητικών στοιχείων κατ' αντιπαράσταση με επρόσωπο της Υπηρεσίας και σύνταξης των πάσης φύσεως επιμετρητικών σχεδίων, πινάκων και υπολογισμών που θα υποβληθούν στην Υπηρεσία προς έλεγχο.
- 1.15 Η δαπάνη σύνταξης των αναπτυγμάτων και πινάκων οπλισμού σκυροδεμάτων (όταν αυτοί δεν περιλαμβάνονται στη μελέτη).
- 1.16 Οι δαπάνες ενημέρωσης των οριζοντιογραφιών της μελέτης με τα στοιχεία των εντοπιζομένων με ερευνητικές τομές ή κατά την εκτέλεση των εργασιών δικτύων Ο.Κ.Ω.
- 1.17 Οι δαπάνες των αντλήσεων (πλην των αντλήσεων κατά την κατασκευή τεχνικών εντός κοίτης ποταμών ή στην περίπτωση που δεν υπάρχει δυνατότητα παροχέτευσης προς φυσικό ή τεχνητό αποδέκτη υδάτων) καθώς και των προσωρινών διευθετήσεων για την αντιμετώπιση των επιφανειακών, υπογείων και πηγαίων νερών ώστε να προστατεύονται τόσο τα κατασκευαζόμενα όσο και τα υπάρχοντα έργα και το περιβάλλον γενικότερα, εκτός αν προβλέπεται διαφορετικά στα τεύχη δημοπράτησης.
- 1.18 Οι δαπάνες που απορρέουν από δικαιώματα κατοχυρωμένων μεθόδων και ευρεσιτεχνιών που εφαρμόζονται κατά οποιονδήποτε τρόπο για την έντεχνη εκτέλεση των εργασιών.
- 1.19 Οι δαπάνες διαμόρφωσης προσβάσεων, προσπελάσεων και δαπέδων εργασίας στα διάφορα τμήματα του έργου, και γενικά κάθε βοηθητικής κατασκευής που θα απαιτηθεί σε οποιοδήποτε στάδιο των εργασιών, όταν δεν προβλέπεται ιδιαίτερη επιμέτρηση αυτών στα συμβατικά τεύχη, καθώς και οι δαπάνες αποξήλωσης των προσωρινών κατασκευών και περιβαλλοντικής αποκατάστασης των χώρων (προσβάσεων, προσπελάσεων, δαπέδων εργασίας κ.λ.π.) εκτός εάν υπάρχει έγγραφη αποδοχή της Υπηρεσίας για την διατήρησή τους.

- 1.20 Οι δαπάνες για την προστασία και την εξασφάλιση της λειτουργίας των δικτύων Ο.Κ.Ω. που διασχίζουν εγκάρσια τα ορύγματα ή επηρεάζονται τοπικά από τις εκτελούμενες εργασίες, Την αποκλειστική ευθύνη για την πρόκληση ζημιών και φθορών στα δίκτυα αυτά θα φέρει, τόσο αστικά όσο και ποινικά και μέχρι περαίωσης των εργασιών, ο Ανάδοχος του Έργου.
- 1.21 Οι δαπάνες πρόληψης και αποκατάστασης κάθε είδους ζημιάς καθώς και οι αποζημιώσεις για κάθε είδους βλάβη ή μη συνήθη φθορά επί υφισταμένων κατασκευών κατά την εκτέλεση των εργασιών ή την διακίνηση βαρέως εξοπλισμού του Αναδόχου (π.χ. μεταφορικών μέσων μεγάλης χωρητικότητας, ερπυστριοφόρων μηχανημάτων κλπ) που οφείλονται σε μη τήρηση των συμβατικών όρων, των υποδείξεων της Υπηρεσίας, των ισχυουσών διατάξεων και γενικότερα σε υπαιτιότητα του Αναδόχου.
- 1.22 Εφ' όσον δεν προβλέπεται ιδιαίτερη πληρωμή στα συμβατικά τεύχη: Οι πάσης φύσεως δαπάνες για τις εργοταξιακές οδούς που προκύπτουν από την μεθοδολογία κατασκευής του αναδόχου και απαιτούνται για την ασφαλή διακίνηση εξοπλισμού και υλικών κατασκευής του Έργου (μίσθωση ή εξασφάλιση δικαιωμάτων διέλευσης από ιδιωτική έκταση, κατασκευή των οδών ή βελτίωση υπαρχουσών, σήμανση, συντήρηση), καθώς και οι δαπάνες εξασφάλισης των αναγκαίων χώρων απόθεσης των πλεοναζόντων ή ακαταλλήλων προϊόντων εκσκαφών (καταβολή τιμήματος προς ιδιοκτήτες, αν απαιτείται, εξασφάλιση σχετικών αδειών, κατασκευή οδών προσπέλασης ή επέκταση ή βελτίωση υπαρχουσών) και η τελική διαμόρφωση των χώρων μετά την περαίωση των εργασιών, σύμφωνα με τους εγκεκριμένους περιβαλλοντικούς όρους.
- 1.23 Οι δαπάνες των προεργασιών στις παλιές ή νέες επιφάνειες οδοστρωμάτων για την εφαρμογή ασφαλικών επιστρώσεων επ' αυτών, όπως π.χ. σκούπισμα, καθαρισμός, δημιουργία οπών αγκύρωσης (πικούνισμα), καθώς και οι δαπάνες μεταφοράς και απόθεσης των προϊόντων που παράγονται ως αποτέλεσμα των παραπάνω εργασιών.
- 1.24 Οι δαπάνες διάνοιξης τομών ή οπών στα τοιχώματα υφισταμένων αγωγών, φρεατίων, τεχνικών έργων κ.λ.π., με οποιαδήποτε μέσα, για τη σύνδεση νέων συμβαλλόντων αγωγών, εκτός αν προβλέπεται ιδιαίτερη πληρωμή προς τούτο στα τεύχη δημοπράτησης.
- 1.25 Οι δαπάνες των ειδικών μελετών, που προβλέπεται στα τεύχη δημοπράτησης να εκπονηθούν από τον Ανάδοχο χωρίς ιδιαίτερη αμοιβή, όπως μελέτες σύνθεσης σκυροδεμάτων και ασφαλτομιγμάτων, μελέτες κριωμάτων κλπ.
- 1.26 Οι δαπάνες έκδοσης των απαιτούμενων αδειών εκτέλεσης εργασιών από τις αρμόδιες Αρχές, την Πολεοδομία και τους Οργανισμούς Κοινής Ωφελείας, εκτός αν προβλέπεται ιδιαίτερη πληρωμή προς τούτο στα τεύχη δημοπράτησης.

1.27 Οι δαπάνες λήψης μέτρων για την εξασφάλιση της συνεχούς και απρόσκοπτης λειτουργίας των υπαρχόντων στην περιοχή του Έργου δικτύων (δίκτυα ύδρευσης, άρδευσης, αποχέτευσης και αποστράγγισης, τάφροι, διώρυγες, υδατορέματα κλπ), τα οποία επηρεάζονται από την εκτέλεση των εργασιών, και ιδιαίτερα όταν:

- (1) τα δίκτυα είναι σχετικά ανεπαρκή και ευαίσθητα σε δυσμενή μεταχείριση,
- (2) θα επιβαρυνθεί υπέρμετρα η λειτουργικότητα των δικτύων αν ο Ανάδοχος δεν λάβει μέτρα για να αποτρέψει την είσοδο φερτών υλών από τις χωματοουργικές, κυρίως, ή άλλες εργασίες.

Οι τιμές μονάδας του παρόντος Τιμολογίου προσαυξάνονται κατά το ποσοστό Γενικών Εξόδων (Γ.Ε.) και Οφέλους του Αναδόχου (Ο.Ε.), στο οποίο περιλαμβάνονται οι πάσης φύσεως δαπάνες οι οποίες δεν μπορούν να κατανεμηθούν σε συγκεκριμένες εργασίες αλλά αφορούν συνολικά το κόστος του έργου όπως κρατήσεις ή υποχρεώσεις αυτού, όπως δαπάνες διοίκησης και επίβλεψης του Έργου, σήμανσης εργοταξίων, φόροι, δασμοί, ασφάλιστρα, τόκοι κεφαλαίων κίνησης, προμήθειες εγγυητικών επιστολών, έξοδα λειτουργίας γραφείων κ.λπ., τα επισφαλή έξοδα πάσης φύσεως καθώς και το προσδοκώμενο κέρδος από την εκτέλεση των εργασιών.

Το ως άνω ποσοστό Γ.Ε. & Ο.Ε., ανέρχεται σε δέκα οκτώ τοις εκατό (18%) του προϋπολογισμού των εργασιών, όπως αυτός προκύπτει βάσει των τιμών του Τιμολογίου Προσφοράς του αναδόχου, σύμφωνα με τις κείμενες διατάξεις και διακρίνεται σε:

- (α) Σταθερά έξοδα, δηλαδή άπαξ αναλαμβανόμενα κατά τη διάρκεια της σύμβασης, τα οποία περιλαμβάνουν τις δαπάνες:
 - (1) Εξασφάλισης και διαρρύθμισης εργοταξιακών χώρων, για την ανέγερση κύριων και βοηθητικών εργοταξιακών εγκαταστάσεων π.χ. γραφείων, εργαστηρίων και λοιπών εγκαταστάσεων του Αναδόχου ή άλλων. Εφόσον προβλέπεται έγγραφα της σύμβασης.
 - (2) Ανέγερσης κύριων και βοηθητικών εργοταξιακών εγκαταστάσεων του Αναδόχου ή άλλων, εφόσον προβλέπεται στα έγγραφα της σύμβασης.
 - (3) Περίφραξης ή/και διατάξεων επιτήρησης εργοταξιακών εγκαταστάσεων και χώρων εκτέλεσης εργασιών εφόσον προβλέπεται στα έγγραφα της σύμβασης
 - (4) Εξοπλισμού κύριων και βοηθητικών εργοταξιακών εγκαταστάσεων για τη διασφάλιση λειτουργικής ετοιμότητας, εξασφάλιση ύδρευσης, ηλεκτρικού ρεύματος, τηλεφωνικής σύνδεσης και αποχέτευσης, καθώς και λοιπών απαιτούμενων ευκολιών, σύμφωνα με τους όρους δημοπράτησης.
 - (5) Απομάκρυνσης κύριων και βοηθητικών εργοταξιακών εγκαταστάσεων μετά

την περαίωση του έργου καθώς και οι δαπάνες αποκατάστασης των χώρων κατά τρόπο αποδεκτό και σύμφωνα με του εγκεκριμένους Περιβαλλοντικούς Όρους.

- (6) Κινητοποίησης (εισκόμισης στο εργοτάξιο) του απαιτούμενου εξοπλισμού γενικής χρήσης (π.χ. γερανοί , οχήματα μεταφοράς προσωπικού) , όπως προβλέπεται στο χρονοδιάγραμμα του έργου και αποκινητοποίησης με το πέρασ του προβλεπόμενου χρόνου απασχόλησης .
 - (7) Οι δαπάνες επισκόπησης των μελετών του έργου και τυχόν συμπληρώσεις , τροποποιήσεις , εφόσον δεν περιλαμβάνονται στο άμεσο κόστος
 - (8) Οι δαπάνες συμπλήρωσης των ΣΑΥ/ΦΑΥ (Σχέδιο Ασφάλειας και Υγείας / Φάκελος Ασφάλειας και Υγείας) σύμφωνα με τις κείμενες διατάξεις.
 - (9) Για φόρους.
 - (10) Για εγγυητικές.
 - (11) Ασφάλισης του έργου.
 - (12) Προσυμβατικού σταδίου.
 - (13) Διάθεσης μέσω ατομικής προστασίας
 - (14) Για επισφαλή έξοδα πάσης φύσεως (π.χ. εξεύρεσης χώρων γραφείων και λοιπών εγκαταστάσεων , χρηματοοικονομικών εξόδων , απαιτήσεως για μελέτες που μπορεί να προκύψουν κατά την πορεία των εργασιών , εκτεταμένες διαφωνίες και απαίτηση ισχυρής νομικής υποστήριξης , απαιτήσεις για μέτρα προστασίας από μη ληφθείσες υπόψη ακραίες επιτόπου συνθήκες , κλοπές μη καλυπτόμενες από ασφάλιση).
- (β) Χρονικώς συννηρητημενα έξοδα , δηλαδή εξαρτώμενα από την χρονική διάρκεια της σύμβασης , τα οποία περιλαμβάνουν τις δαπάνες :
- (1) Χρήσεως – λειτουργίας των εργοταξιακών εγκαταστάσεων και ευκολιών (περιλαμβάνει την χρήση των εγκαταστάσεων και χώρων καθαρών σύμφωνα με τις προβλέψεις των εγκεκριμένων Περιβαλλοντικών Όρων) .
 - (2) Προσωπικού γενικής επιστασίας και διοίκησης του αναδόχου και υπό την προϋπόθεση μόνιμης και αποκλειστικής απασχόλησης στο έργο (σε περίπτωση μη μόνιμης και αποκλειστικής απασχόλησης θα λαμβάνεται υπόψη ο χρόνος

απασχόλησης και η διαθεσιμότητα στο έργο).Ανοιγμένες περιλαμβάνονται και οι δαπάνες για προβλεπόμενες νόμιμες αποζημιώσεις. Το επιστημονικό προσωπικό και οι επιστάτες , με εξειδικευμένο αντικείμενο (π.χ. χωματοουργικά , τεχνικά , ασφαλτικά) δεν περιλαμβάνονται.

- (3) Νομικής υποστήριξης
- (4) Εξωτερικών τεχνικών συμβούλων ad hoc μετάκληση.
- (5) Για την εκτέλεση των καθηκόντων της παραπάνω κατηγορίας προσωπικού π.χ. χρήση αυτοκινήτων.
- (6) Λειτουργίας μηχανημάτων γενικής χρήσης π.χ. γερανοί , οχήματα μεταφοράς προσωπικού
- (7) Μετρήσεων γενικών δεικτών και παραμέτρων που προβλέπονται στους εγκεκριμένους περιβαλλοντικούς όρους και λήψη μέτρων για συμμόρφωση προς αυτούς.
- (8) Συντήρησης του έργου για τον προβλεπόμενο χρόνο.
- (9) Τόκοι κεφαλαίων κίνησης και γενικότερα χρηματοοικονομικό κόστος .
- (10) Το αναλογούν , σε σχέση με την συμμετοχή του στο κύκλο εργασιών της επιχείρησης , κόστος έδρας επιχείρησης η / και λειτουργίας κοινοπραξίας.

Ο Φόρος Προστιθέμενης Αξίας (Φ.Π.Α) επί των λογαριασμών του Αναδόχου βαρύνει τον Κύριο του Έργου.

Εάν προκύψει ανάγκη εκτέλεσης εργασιών που παρουσιάζουν διαφορετικά χαρακτηριστικά έναντι παρεμφερών προς αυτές εργασιών που περιλαμβάνονται στο παρόν Τιμολόγιο, αποδεκτά όμως σύμφωνα με τους όρους δημοπράτησης, ή εργασιών που επιμετρώνται διαφορετικά, οι εργασίες αυτές είναι δυνατόν να αναχθούν σε άρθρα του παρόντος Τιμολογίου με αναγωγή των μεγεθών τους σύμφωνα με το ακόλουθο παράδειγμα:

- (1) Διάτρητοι σωλήνες στραγγιστηρίων, αγωγοί αποχέτευσης ομβρίων και ακαθάρτων από σκυρόδεμα, PVC κλπ

Για ονομαστική διάμετρο D_N χρησιμοποιούμενου σωλήνα διαφορετική από τις αναφερόμενες στα υποάρθρα των αντιστοίχων άρθρων του παρόντος Τιμολογίου και για αντίστοιχο υλικό κατασκευής, κατηγορία αντοχής και μέθοδο προστασίας, θα γίνεται αναγωγή του μήκους του χρησιμοποιούμενου σωλήνα σε μήκος σωλήνα της αμέσως μικρότερης στο παρόν Τιμολόγιο ονομαστικής διαμέτρου, με βάση το λόγο:

$$D_N / D_M$$

όπου D_N : Ονομαστική διάμετρος του χρησιμοποιούμενου σωλήνα
 D_M : Η αμέσως μικρότερη διάμετρος σωλήνα που περιλαμβάνεται στο παρόν Τιμολόγιο.

Αν δεν υπάρχει μικρότερη διάμετρος ως D_M θα χρησιμοποιείται η αμέσως μεγαλύτερη υπάρχουσα διάμετρος.

(2) Μόρφωση αρμών με προκατασκευασμένες πλάκες τύπου FLEXCELL ή αναλόγου

Για πάχος D_N χρησιμοποιούμενης πλάκας μεγαλύτερο από το πάχος της συμβατικής πλάκας του παρόντος τιμολογίου (12 mm), θα γίνεται αναγωγή της επιφάνειας της χρησιμοποιούμενης πλάκας σε επιφάνεια συμβατικής πλάκας πάχους 12 mm, με βάση το λόγο:

$$D_N / 12$$

όπου D_N : Το πάχος της χρησιμοποιούμενης πλάκας σε mm.

(3) Στεγάνωση αρμών με ταινίες τύπου HYDROFOIL PVC

Για πλάτος B_N χρησιμοποιούμενης ταινίας μεγαλύτερο από το πλάτος της συμβατικής ταινίας του παρόντος Τιμολογίου (240 mm), θα γίνεται αναγωγή του μήκους της χρησιμοποιούμενης ταινίας σε μήκος συμβατική ταινίας πλάτους 240 mm, με βάση το λόγο:

$$B_N / 240$$

όπου B_N : Το πλάτος της χρησιμοποιούμενης ταινίας σε mm

Παρεμφερής πρακτική μπορεί να έχει εφαρμογή και σε άλλες περιπτώσεις άρθρων του παρόντος Τιμολογίου

Όπου στα επιμέρους άρθρα υπάρχει αναφορά σε ΕΤΕΠ των οποίων έχει αρθεί με απόφαση η υποχρεωτική εφαρμογή, η σχετική αναφορά μπορεί να αντιστοιχίζεται με αναφορά σε ΠΕΤΕΠ ή άλλο πρότυπο που θα περιλαμβάνεται σε σχετικό πίνακα στους γενικούς όρους του παρόντος.

Οι τιμές μονάδος του παρόντος Τιμολογίου που φέρουν την σήμανση [] παραπλεύρως της αναγραφόμενης τιμής σε ΕΥΡΩ δεν συμπεριλαμβάνουν την δαπάνη της καθαρής μεταφοράς των, κατά περίπτωση, υλικών ή προϊόντων.*

Η Δημοπρατούσα Αρχή θα προσθέτει στις τιμές αυτές την δαπάνη του μεταφορικού έργου, με βάση τα στοιχεία της μελέτης και τις συνθήκες εκτέλεσης του έργου.

Για τον προσδιορισμό της ως άνω δαπάνης του μεταφορικού έργου καθορίζονται οι ακόλουθες τιμές μονάδας σε €/m³.km

Σε αστικές περιοχές	
- απόσταση < 5 km	0,28
- απόσταση ≥ 5 km	0,21
Εκτός πόλεως	
· οδοί καλής βατότητας	
- απόσταση < 5 km	0,20
- απόσταση ≥ 5 km	0,19
· οδοί κακής βατότητας	
- απόσταση < 5 km	0,25
- απόσταση ≥ 5 km	0,21
· εργοταξιακές οδοί	
- απόσταση < 3 km	0,22
- απόσταση ≥ 3 km	0,20
Πρόσθετη τιμή για παρατεταμένη αναμονή φορτοεκφόρτωσης (ασφαλτικά, εκσκαφές θεμελίων και χανδάκων, μικρής κλίμακας εκσκαφές)	0,03

Οι τιμές αυτές έχουν εφαρμογή στον προσδιορισμό της τιμής του αστερίσκου [] των άρθρων του παρόντος τιμολογίου των οποίων οι εργασίες επιμετρώνται σε κυβικά μέτρα (m³), κατά τον τρόπο που καθορίζεται σε έκαστο άρθρο.*

Σε καμία περίπτωση δεν εφαρμόζεται συντελεστής επιπλήσματος ή οποιαδήποτε άλλη προσαύξηση και ο υπολογισμός γίνεται με βάση τα επιμετρούμενα m³ κάθε εργασίας, όπως καθορίζεται στο αντίστοιχο άρθρο.

Η δαπάνη του μεταφορικού έργου, όπως προσδιορίζεται στο παρόν τιμολόγιο (NET ΟΔΟ), προστίθεται στην τιμή βάσεως των άρθρων που επισημαίνονται με [], και αναθεωρείται με βάση τον εκάστοτε καθοριζόμενο κωδικό αναθεώρησης (δεν προβλέπεται άλλη, ιδιαίτερη αναθεώρηση του μεταφορικού έργου).*

ΟΜΑΔΑ Α: ΧΩΜΑΤΟΥΡΓΙΚΑ

Α.Τ. 1

Άρθρο Α-2

ΓΕΝΙΚΕΣ ΕΚΣΚΑΦΕΣ ΣΕ ΕΔΑΦΟΣ ΓΑΙΩΔΕΣ-ΗΜΙΒΡΑΧΩΔΕΣ

(Αναθεωρείται με το άρθρο ΟΔΟ-1123Α)

Γενικές εκσκαφές, με την μεταφορά σε οποιαδήποτε απόσταση, εδαφών γαιωδών και ημιβραχωδών οποιασδήποτε συστάσεως, ανεξαρτήτως βάθους, πλάτους και κλίσεως πρανών, σε νέο έργο ή για επέκταση ή συμπλήρωση ή διαπλάτυνση υπάρχοντος, ανεξαρτήτως της θέσης εργασίας και των δυσχερειών που προκαλεί (κοντά ή μακριά, χαμηλά ή υψηλά σχετικά με το υπάρχον έργο), για οποιοδήποτε σκοπό και με οποιοδήποτε εκσκαπτικό μέσο, εν ξηρώ ή με παρουσία νερών, σύμφωνα με την ΕΤΕΠ 02-02-01-00.

Με το άρθρο αυτό τιμολογούνται επίσης οι ακόλουθες εκσκαφές σε εδάφη ανάλογης σκληρότητας:

- ανοιχτών τάφρων για το μήμα τους πλάτους μεγαλύτερου των 5,00 m μετά της μόρφωσης των πρανών και του πυθμένα τους,
- για τη δημιουργία αναβαθμών προς αγκύρωση των επιχωμάτων,
- τριγωνικών τάφρων μετά της μόρφωσης των πρανών, όταν αυτές κατασκευάζονται στη συνέχεια των γενικών εκσκαφών της οδού,
- για τον καθαρισμό οχετών ύψους και πλάτους μεγαλύτερου των 5,00 m,
- τεχνικών Cut and Cover μετά των μέτρων προσωρινής και μόνιμης αντιστήριξης των πρανών των εκσκαφών εφόσον δεν αποζημιώνονται με άλλο άρθρο αυτού του τιμολογίου
- για τη δημιουργία στομίων σηράγγων και Cut and Cover

Στην τιμή μονάδας περιλαμβάνονται:

- η προσέγγιση μηχανημάτων και μεταφορικών μέσων, η εκσκαφή με οποιοδήποτε μέσο και υπό οποιοδήποτε συνθήκες,
- η αποστράγγιση των υδάτων, η μόρφωση των παρειών, των πρανών και του πυθμένα της σκάφης και ο σχηματισμός των αναβαθμών
- η διαλογή, φύλαξη, φορτοεκφόρτωση σε οποιοδήποτε μεταφορικό μέσο και η μεταφορά των προϊόντων σε οποιαδήποτε απόσταση για τη χρησιμοποίηση των κατάλληλων στο έργο (π.χ. κατασκευή επιχωμάτων) ή για απόρριψη των ακατάλληλων ή πλεοναζόντων σε επιτρεπόμενες τελικές ή προσωρινές θέσεις
- η εναπόθεση σε τελικές ή ενδιάμεσες θέσεις, η επαναφόρτωση από τις θέσεις των προσωρινών αποθέσεων και η εκφόρτωση σε τελικές θέσεις, καθώς και η διάστρωση και διαμόρφωση των χώρων απόθεσης σύμφωνα με τους περιβαλλοντικούς όρους
- η αντιστήριξη των πρανών εκσκαφή όπου τυχόν αυτή απαιτείται, καθώς και η εκθάμνωση κοπή, εκρίζωση και απομάκρυνση δένδρων, ανεξαρτήτως περιμέτρου κορμού, σε οποιαδήποτε απόσταση.
- η αντιμετώπιση πάσης φύσεως δυσχερειών που προκύπτουν από τη σύγχρονη κυκλοφορία, όπως περιορισμένα μέτωπα και όγκοι εκσκαφών κλπ.
- η συμπύκνωση της σκάφης των ορυγμάτων κάτω από τη "στρώση έδρασης οδοστρώματος" μέχρι του βάθους που λαμβάνεται υπόψη στον καθορισμό της Φέρουσας Ικανότητας Έδρασης (Φ.Ι.Ε), όπως αυτή ορίζεται στην μελέτη, σε βαθμό συμπύκνωσης που να αντιστοιχεί σε ξηρά φαινόμενη πυκνότητα ίση κατ' ελάχιστο με το 90% της πυκνότητας που επιτυγχάνεται εργαστηριακά κατά την τροποποιημένη δοκιμή Proctor (Proctor Modified κατά ΕΛΟΤ EN 13286-2).
- οι πάσης φύσεως σταλίες του μηχανικού εξοπλισμού και των μεταφορικών μέσων

- η επανεπίχωση (με προϊόντα εκσκαφών) των θεμελίων και τάφρων εκτός του σώματος της οδού, που οι εκσκαφές τους αποζημιώνονται με το άρθρο αυτό, όταν δεν υπάρχει απαίτηση συμπίκνωσης

Επισημαίνεται ότι η τιμή είναι γενικής εφαρμογής ανεξάρτητα από την εκτέλεση της εργασίας σε μια ή περισσότερες φάσεις που υπαγορεύονται από το πρόγραμμα εκτέλεσης του έργου ή άλλους τοπικούς περιορισμούς.

Η αποξήλωση ασφαλτοταπήτων, στρώσεων οδοστρωσίας σταθεροποιημένων με τσιμέντο, πλακοστρώσεων, δαπέδων από σκυρόδεμα, κρασπεδορείθρων και στερεών έδρασης και εγκιβωτισμού τους, καθώς και πάσης φύσεως κατασκευών που βρίσκονται εντός του όγκου των γενικών εκσκαφών, επιμετρώνται και τιμολογούνται ιδιαίτερα με βάση τα οικεία άρθρα του παρόντος τιμολογίου.

Επιμέτρηση με λήψη αρχικών και τελικών διατομών και μέχρι τα όρια εκσκαφής των εγκεκριμένων συμβατικών σχεδίων και σύμφωνα με το πρωτόκολλο χαρακτηρισμού. Διευκρινίζεται ότι ουδεμία αποζημίωση καταβάλλεται στον Ανάδοχο για τις επί πλέον των προβλεπόμενων από τη μελέτη εκσκαφές εκτός εάν έχει δοθεί ειδική εντολή από την Υπηρεσία.

Τιμή ανά κυβικό μέτρο.

EYPO Ολογράφως: Τέσσερα ευρώ και δύο λεπτά
Αριθμητικά: 4,02

A.T. 2

Άρθρο A-2.1 ΑΠΟΞΗΛΩΣΗ ΑΣΦΑΛΤΟΤΑΠΗΤΩΝ ΚΑΙ ΣΤΡΩΣΕΩΝ ΟΔΟΣΤΡΩΣΙΑΣ ΣΤΑΘΕΡΟΠΟΙΗΜΕΝΩΝ ΜΕ ΤΣΙΜΕΝΤΟ ΕΝΤΟΣ ΤΟΥ ΟΡΙΟΥ ΤΩΝ ΓΕΝΙΚΩΝ ΕΚΣΚΑΦΩΝ

Αποξήλωση ασφαλτοταπήτων και στρώσεων οδοστρωσίας σταθεροποιημένων με συμπίκνωση ή με τσιμέντο, εντός του ορίου των γενικών εκσκαφών, με χρήση προωθητή γαιών, φορτωτή ή εκσκαφέα, με την φόρτωση επί αυτοκινήτου και την μεταφορά προς ανακύκλωση ή οριστική απόθεση σε χώρους καθοριζόμενους από τους περιβαλλοντικούς όρους του έργου και την μεταφορά τους σε οποιαδήποτε απόσταση.

Επισημαίνεται ότι τα προϊόντα των αποξηλώσεων αυτών είναι ακατάλληλα για την κατασκευή επιχωμάτων, ενώ σύμφωνα με τις κείμενες διατάξεις επιβάλλεται η ανακύκλωσή τους.

Η επιμέτρηση θα γίνεται με λήψη αρχικών και τελικών διατομών.

Τιμή ανά κυβικό μέτρο

EYPO Ολογράφως: Τέσσερα ευρώ και ενενήντα δύο λεπτά
Αριθμητικά: 4,92€

A.T. 3

Άρθρο A-12 ΚΑΘΑΙΡΕΣΗ ΟΠΛΙΣΜΕΝΩΝ ΣΚΥΡΟΔΕΜΑΤΩΝ (Αναθεωρείται με το άρθρο ΟΙΚ-2227)

Καθαίρεση φορέων, δοκών, πλακών, βάθρων, πτερυγοτοιχών, τεχνικών έργων και τοίχων από οπλισμένο σκυρόδεμα, με ή χωρίς χρήση μηχανικών μέσων, με την μεταφορά των προϊόντων σε οποιαδήποτε απόσταση.

Περιλαμβάνεται η καθαίρεση των στοιχείων από οπλισμένο σκυρόδεμα, η συγκέντρωση, αποκομιδή και απόθεση όλων των προϊόντων που θα προκύψουν αρχικά σε προσωρινές θέσεις και μετά σε χώρους επιτρεπόμενους από τις αρμόδιες Αρχές σε οποιαδήποτε απόσταση. Η καθαίρεση θα γίνει με ιδιαίτερη προσοχή ώστε, εφόσον προβλέπεται από την μελέτη, να είναι δυνατή η ένταξη του διατηρούμενου τμήματος της κατασκευής στην προγραμματιζόμενη νέα.

Στην τιμή μονάδος περιλαμβάνονται:

- η δαπάνη τυχόν προσωρινής εναπόθεσης των προϊόντων καθαίρεσης,
- η σταλία του μηχανικού εξοπλισμού
- ο πλήρης καθαρισμός του χώρου από τα προϊόντα καθαίρεσης.

Επισημαίνεται ότι η τιμή είναι ανεξάρτητη από την θέση και στάθμη που γίνονται οι εργασίες σε σχέση με την οδό, και ότι ο Ανάδοχος οφείλει να λάβει τα αναγκαία μέτρα για να αποφευχθεί η απόφραξη τυχόν υπαρχόντων τεχνικών και τάφρων της οδού στην περιοχή εκτέλεσης των εργασιών. Κατά τα λοιπά οι εργασίες θα εκτελούνται σύμφωνα με τα οριζόμενα στην ΕΤΕΠ 15-02-01-01.

Τιμή ανά κυβικό μέτρο καθαίρεσης οπλισμένων σκυροδεμάτων που μετράται σε όγκο πριν από την καθαίρεση.

ΕΥΡΩ Ολογράφως: Είκοσι εννιά ευρώ και ογδόντα δύο λεπτά
Αριθμητικά: 29,82

ΟΜΑΔΑ Β: ΤΕΧΝΙΚΑ ΕΡΓΑ

A.T. 4

Άρθρο 16.07.01 Προσαρμογή εσχάρων φρεατίων υδροσυλλογής με την στάθμη και επίκλιση του καταστρώματος της οδού.

Κωδικός Αναθεώρησης 50% x ΥΔΡ 6327 + 50% x ΥΔΡ 6301

Προσαρμογή εσχάρων φρεατίων υδροσυλλογής, που έχουν υποστεί βύθιση λόγω καθίζησης του φρεατίου υδροσυλλογής, με την στάθμη και επίκλιση του καταστρώματος της οδού.

Στην τιμή μονάδας περιλαμβάνονται:

- Η αφαίρεση της εσχάρας και η αποξήλωση του πλαισίου έδρασης της
- Η αποξήλωση σαθρών ή θραυσμένων σκυροδεμάτων του τοιχώματος του φρεατίου υπό το πλαίσιο έδρασης
- Η κατασκευή ξυλοτύπου για την σκυροδέτηση της απαιτούμενης προσθήκης επί των τοιχίων του φρεατίου για την εξασφάλιση της προσαρμογής με την στάθμη της οδού.
- Η επάλειψη της τελικής επιφανείας του παλαιού σκυροδέματος με εποξειδική συγκολλητική ρητίνη για την εξασφάλιση ισχυρής πρόσφυσης με το νέο σκυρόδεμα.
- Η προσωρινή στερέωση του πλαισίου έδρασης στην προβλεπόμενη στάθμη με χρήση ανθεκτικών υποθεμάτων και η διάστρωση και συμπύκνωση του νέου σκυροδέματος κατηγορίας C16/20 η εργασία και τα υλικά για την καθαίρεση του σκυροδέματος έδρασης της εσχάρας, ο καθαρισμός και η προετοιμασία της νέας επιφάνειας έδρασης με εποξειδικές ρητίνες, το καλούπωμα και η έγχυση νέου σκυροδέματος κατηγορίας C16/20
- Η αφαίρεση του ξυλοτύπου και η συγκλενωση και αποκομισμό των προϊόντων αποξήλωσης και τυχόν αχρήστων υλικών.

Η αντικατάσταση των εσχάρων (λόγω φθοράς ή θράσεως) τιμολογείται ιδιαίτερα με βάση τα οικεία άρθρα του τιμολογίου.

Τιμή ανά εσχάρα φρεατίου που αποκαθίσταται :

EYΡΩ Ολογράφως: Ογδόντα δυο ευρώ
Αριθμητικά: 82,00 €

A.T. 5

Άρθρο σχετ. ΥΔΡ16.27 Εντοπισμός και προσαρμογή φρεατίου επίσκεψης στην στάθμη του οδοστρώματος
Κωδικός αναθεώρησης ΟΙΚ 2226

Προσαρμογή φρεατίου επίσκεψης, (οβριών-ύδρευσης –αποχέτευσης) εμφανούς ή καλυμμένου στην στάθμη του οδοστρώματος.

Στην τιμή μονάδας περιλαμβάνονται:

- Η αφαίρεση του καλύμματος και η αποξήλωση του πλαισίου έδρασης του
- Η αποξήλωση σαθρών ή θραυσμένων σκυροδεμάτων του τοιχώματος του φρεατίου υπό το πλαίσιο έδρασης
- Η κατασκευή ξυλοτύπου για την σκυροδέτηση της απαιτούμενης προσθήκης επί των τοιχίων του φρεατίου για την εξασφάλιση της προσαρμογής με την στάθμη της οδού.
- Η επάλειψη της τελικής επιφανείας του παλαιού σκυροδέματος με εποξειδική συγκολλητική ρητίνη για την εξασφάλιση ισχυρής πρόσφυσης με το νέο σκυρόδεμα.
- Η προσωρινή στερέωση του πλαισίου έδρασης στην προβλεπόμενη στάθμη με χρήση ανθεκτικών υποθεμάτων και η διάστρωση και συμπύκνωση του νέου σκυροδέματος κατηγορίας C16/20 η εργασία και τα υλικά για την καθαίρεση του σκυροδέματος

έδρασης της εσχάρας, ο καθαρισμός και η προετοιμασία της νέας επιφάνειας έδρασης με εποξειδικές ρητίνες, το καλούπωμα και η έγχυση νέου σκυροδέματος κατηγορίας C16/20

- Η αφαίρεση του ξυλοτύπου και η συγκέντρωση και αποκομιδή των προϊόντων αποξήλωσης και τυχόν αχρήστων υλικών.

Η αντικατάσταση των καλυμμάτων (λόγω φθοράς ή θράσεως) τιμολογείται ιδιαίτερα με βάση τα οικεία άρθρα του τιμολογίου.

Τιμή ανά κάλυμμα φρεατίου που αποκαθίσταται :

ΕΥΡΩ Ολογράφως: Εκατόν τρία ευρώ
Αριθμητικά: 103,00 €

A.T. 6

Άρθρο Β-51 ΠΡΟΧΥΤΑ ΚΡΑΣΠΕΔΑ ΑΠΟ ΣΚΥΡΟΔΕΜΑ
(Αναθεωρείται με το άρθρο ΟΔΟ-2921)

Τοποθέτηση προκατασκευασμένων κρασπέδων από σκυρόδεμα κατηγορίας C20/25, διατομής πλάτους 0,15 m και ύψους 0,25 έως 0,30 m, σύμφωνα με τα σχέδια λεπτομερειών της μελέτης, με απότμηση, ευθυγράμμιση ή καμπύλων, κατά ΕΛΟΤ EN 1340, προς κατασκευή νησίδων ασφαλείας, πεζοδρομίων, κόμβων κ.λ.π., τα οποία θα παρασκευάζονται σε βιομηχανική εγκατάσταση με δόνηση και συμπίεση, αποκλεισμένης της παρασκευής τους επί τόπου του έργου με αυτοσχέδιους ξυλότυπους.

Εκτέλεση εργασιών σύμφωνα με την ΕΤΕΠ 05-02-01-00 "Κράσπεδα, ρείθρα και τάφροι ομβρίων καταστρώματος οδών επενδεδυμένες με σκυρόδεμα".

Στην τιμή μονάδας περιλαμβάνονται:

- η προμήθεια και μεταφορά των κρασπέδων και όλων των απαιτούμενων υλικών πλην του σκυροδέματος της βάσης έδρασης,
- η τοποθέτησή τους σε ευθυγραμμία ή καμπύλη στις προβλεπόμενες θέσεις από τα σχέδια οριζοντιογραφικά και υψομετρικά, με χρήση τεμαχίων μήκους όχι μικρότερου των 0,50 m, με λεία επιφάνεια, η στερέωση των κρασπέδων με κατασκευή πίσω από αυτά συνεχούς πρίσματος διατομής 0,10x0,20 m από σκυρόδεμα κατηγορίας C8/10, ο εγκιβωτισμός τους και η αρμολόγησή τους με τσιμεντοκονία αναλογίας 650 kg τσιμέντου ανά m³ άμμου.

Τιμή ανά μέτρο μήκους πλήρως τοποθετημένου κρασπέδου χωρίς την βάση έδρασής του, η οποία επιμετράται ιδιαίτερως.

ΕΥΡΩ Ολογράφως: Εννιά ευρώ και εξήντα λεπτά
Αριθμητικά: 9,60

A.T. 7

Άρθρο Β-52 ΠΛΑΚΟΣΤΡΩΣΕΙΣ ΠΕΖΟΔΡΟΜΙΩΝ, ΝΗΣΙΔΩΝ κλπ
(Αναθεωρείται με το άρθρο ΟΔΟ-2922)

Πλακόστρωση πεζοδρομίων, νησίδων κλπ, με τσιμεντόπλακες κατά ΕΛΟΤ EN 1339, διαστάσεων 0,50 x 0,50 m, πάχους 5 cm, αντλιοσθηρές, με επιφανειακή στοιβάδα από λευκό τσιμέντο, σύμφωνα με την μελέτη και την ΕΤΕΠ 05-02-02-00 “ Πλακοστρώσεις - λιθοστρώσεις πεζοδρομίων και πλατειών”

Στην τιμή μονάδας περιλαμβάνονται:

- η προμήθεια και μεταφορά επί τόπου του έργου των τσιμεντοπλακών και των υλικών στερέωσης και αρμολόγησης,
- η τοποθέτηση των τσιμεντοπλακών, η έδραση επί στρώσεως ασβεστοτσιμεντοκονιάματος πάχους 2,5 - 3,0 cm, αποτελούμενου από ένα μέρος ασβέστη, πέντε μέρη καθαρής άμμου και 180 kg τσιμέντου ανά m³,
- η αρμολόγηση με τσιμεντομαρμαροκονία με λευκό τσιμέντο σε αναλογία 650 kg τσιμέντου ανά m³ μαρμαροκονίας και ο καθαρισμός των αρμών .

Τιμή ανά τετραγωνικό μέτρο έτοιμης πλακοστρώσεως

ΕΥΡΩ Ολογράφως: Δεκατρία ευρώ και ογδόντα λεπτά
Αριθμητικά: 13,80

A.T. 8

Άρθρο Β-29.2.1 Κατασκευή ρείθρων, τάφρων κλπ με σκυρόδεμα C12/15, άοπλο
(Αναθεωρείται με το άρθρο ΟΔΟ-2531)

Κατασκευή στερεών έδρασης ρείθρων και κρασπέδων, επενδεδυμένων τάφρων κάθε είδους (τραπεζοειδών, τριγωνικών κλπ), ραμπών πρόσβασης σε παρόδιες ιδιοκτησίες, χυτών βάσεων πυλώνων οδοφωτισμού, στρώσεις προστασίας στεγάνωσης γεφυρών κλπ από άοπλο σκυρόδεμα κατηγορίας C12/15.

ΕΥΡΩ Ολογράφως: Ογδόντα έξι ευρώ και πενήντα λεπτά
Αριθμητικά: 86,50

A.T. 9

Άρθρο Β-30 ΧΑΛΥΒΔΙΝΟΣ ΟΠΛΙΣΜΟΣ ΣΚΥΡΟΔΕΜΑΤΩΝ

Προμήθεια και μεταφορά επί τόπου του έργου χάλυβα οπλισμού σκυροδέματος πάσης φύσεως κατασκευών, μορφής διατομών και κατηγορίας σύμφωνα με την μελέτη, διαμόρφωσή του σύμφωνα με την μελέτη, προσέγγιση στην θέση ενσωμάτωσης με

οποιοδήποτε μέσον και τοποθέτησή του σύμφωνα με τα σχέδια οπλισμού. Εκτέλεση εργασιών σύμφωνα με την ΕΤΕΠ 01-02-01-00 "Χαλύβδινος οπλισμός σκυροδεμάτων"

Η τοποθέτηση του σιδηροπλισμού θα γίνεται μόνον μετά την παραλαβή του ξυλοτύπου ή της επιφανείας έδρασης του σκυροδέματος (π.χ. υπόστρωμα οπλισμένων δαπέδων κλπ).

Ο χάλυβας οπλισμού σκυροδεμάτων επιμετράται σε χιλιόγραμμα, ανά κατηγορία οπλισμού (χάλυβας B500A, B500C και δομικά πλέγματα) βάσει αναλυτικών Πινάκων Οπλισμού.

Εάν οι πίνακες αυτοί δεν συμπεριλαμβάνονται στην εγκεκριμένη μελέτη του έργου θα συντάσσονται με μέριμνα του Αναδόχου και θα υποβάλλονται στην Υπηρεσία προς έλεγχο και θεώρηση πριν από την έναρξη της τοποθέτησης του οπλισμού.

Οι Πίνακες θα συντασσονται βάσει των σχεδίων της μελέτης και θα περιλαμβάνουν λεπτομερώς τις διαστάσεις των ράβδων (αναπτύγματα), τις διαμέτρους, τις θέσεις τοποθέτησης και τα μήκη υπερκάλυψης, τα βάρη ανά τρέχον μέτρο κατά διάμετρο, τα επί μέρους και τα ολικά μήκη των ράβδων, τα μερικά βάρη ανά διάμετρο και το ολικό βάρος. Οι ως άνω Πίνακες Οπλισμού, μετά την παραλαβή των οπλισμών, θα υπογράφονται από τον Ανάδοχο και την Υπηρεσία και θα αποτελούν την επιμέτρηση των οπλισμών.

Το ανά τρέχον μέτρο βάρος των ράβδων οπλισμού θα υπολογίζεται με βάση τον πίνακα 3-1 του ΚΤΧ-2008, ο οποίος παρατίθεται στην συνέχεια. Σε καμμία περίπτωση δεν γίνεται αποδεκτός ο προσδιορισμός του μοναδιαίου βάρους των ράβδων βάσει ζυγολογίου.

Ονομ. διάμετρος (mm)	Πεδίο εφαρμογής					Ονομ. διατομή (mm ²)	Ονομ. μάζα/ μέτρο (kg/m)
	Ράβδοι	Κουλούρες και ευθυγραμμισμένα προϊόντα		Ηλεκτρο-συγκολλημένα πλέγματα και δικτυώματα			
		B500C	B500A	B500C	B500A		
5,0		√		√		19,6	0,154
5,5		√		√		23,8	0,187
6,0	√	√	√	√	√	28,3	0,222
6,5		√		√		33,2	0,260
7,0		√		√		38,5	0,302
7,5		√		√		44,2	0,347
8,0	√	√	√	√	√	50,3	0,395
10,0	√		√		√	78,5	0,617
12,0	√		√		√	113	0,888
14,0	√		√		√	154	1,21
16,0	√		√		√	201	1,58
18,0	√					254	2,00
20,0	√					314	2,47
22,0	√					380	2,98
25,0	√					491	3,85
28,0	√					616	4,83
32,0	√					804	6,31
40,0	√					1257	9,86

Στις επιμετρούμενες μονάδες, πέραν της προμήθειας, μεταφοράς επί τόπου, διαμόρφωσης και τοποθέτησης του οπλισμού, περιλαμβάνονται ανηγμένα τα ακόλουθα:

- Η σύνδεση των ράβδων κατά τρόπο στερεό, σε όλες ανεξάρτητα τις διασταυρώσεις και όχι εναλλάξ, με σύρμα πάχους ανάλογα με τη διάμετρο και τη θέση του οπλισμού ή με ηλεκτροσυγκόλληση στην περίπτωση εγχύτων πασσάλων.
- Η προμήθεια του σύρματος πρόσδεσης.
- Η προμήθεια και τοποθέτηση αποστατήρων (spacers) για την εξασφάλιση του προβλεπόμενου από την μελέτη πάχους επικάλυψης του οπλισμού, καθώς και αρμοκλειδών (κατά ISO 15835-2),.
- Οι πλάγιες μεταφορές και η διακίνηση του οπλισμού σε οποιοδήποτε ύψος από το δάπεδο εργασίας.
- Η τοποθέτηση υποστηριγμάτων (καβίλιες, αναβολείς) και ειδικών τεμαχίων ανάρτησης που τυχόν θα απαιτηθούν (εργασία και υλικά).
- Η απομείωση και φθορά του οπλισμού κατά την κοπή και κατεργασία .

Τιμή ανά χιλιόγραμμα σιδηρού οπλισμού τοποθετημένου σύμφωνα με την μελέτη.

Άρθρο Β-30.3 Χαλύβδινο δομικό πλέγμα Β500C
(Αναθεωρείται με το άρθρο ΥΔΡ-7018)

ΕΥΡΩ Ολογράφως: Ένα ευρώ και δεκαπέντε λεπτά
Αριθμητικά: 1,15

ΟΜΑΔΑ Γ: ΟΔΟΣΤΡΩΣΙΑ

Α.Τ. 10

Άρθρο Γ-1.2 Υπόβαση οδοστρωσίας συμπυκνωμένου πάχους 0,10 m
(Αναθεωρείται με το άρθρο ΟΔΟ-3111.Β)

Κατασκευή στρώσης υπόβασης οδοστρωσίας συμπυκνωμένου πάχους 0,10 m από θραυστά αδρανή υλικά σταθεροποιούμενου τύπου σύμφωνα με την ΕΤΕΠ 05-03-03-00 "Στρώσεις οδοστρωμάτων από ασύνδετα αδρανή υλικά", ανεξάρτητα από τη μορφή και την έκταση της επιφάνειας κατασκευής, σε υπαίθρια ή υπόγεια έργα.

Στην τιμή μονάδας περιλαμβάνονται:

- η προμήθεια των αδρανών και του νερού διαβροχής,
- η μεταφορά τους επί τόπου του έργου από οποιαδήποτε απόσταση,
- η διάστρωση, διαβροχή και πλήρης συμπύκνωση, ώστε να προκύψει η προβλεπόμενη από την μελέτη γεωμετρική επιφάνεια.

Τιμή ανά τετραγωνικό μέτρο στρώσης υπόβασης συμπυκνωμένου πάχους 0.10 m

ΕΥΡΩ Ολογράφως: Ένα ευρώ και σαράντα τρία λεπτά
Αριθμητικά: 1,43€

Α.Τ. 11

Άρθρο Γ-2.1 Βάση οδοστρωσίας μεταβλητού πάχους
(Αναθεωρείται με το άρθρο ΟΔΟ-3211.Β)

Κατασκευή βάσης οδοστρωσίας μεταβλητού πάχους από θραυστά αδρανή υλικά σταθεροποιούμενου τύπου σύμφωνα με την ΕΤΕΠ 05-03-03-00 "Στρώσεις οδοστρωμάτων από ασύνδετα αδρανή υλικά", με συμπύκνωση κατά στρώσεις μεγίστου συμπυκνωμένου πάχους κάθε στρώσης 0,10 m, ανεξάρτητα από τη μορφή και την έκταση της επιφάνειας κατασκευής, σε υπαίθρια ή υπόγεια έργα.

Στην τιμή μονάδας περιλαμβάνονται:

- η προμήθεια των αδρανών και του νερού διαβροχής,
- η μεταφορά τους επί τόπου του έργου από οποιαδήποτε απόσταση,

- η διάστρωση, διαβροχή και πλήρης συμπύκνωση, ώστε να προκύψει η προβλεπόμενη από την μελέτη γεωμετρική επιφάνεια.

Η επιμέτρηση θα γίνεται με γεωμετρική χωροστάθμηση κατά διατομές πριν και μετά την κατασκευή της στρώσεως, σύμφωνα με την μελέτη.

Τιμή ανά κυβικό μέτρο συμπυκνωμένης βάσης μεταβλητού πάχους

ΕΥΡΩ Ολογράφως: Δεκατέσσερα ευρώ και ογδόντα δύο λεπτά
Αριθμητικά: 14,82€

A.T. 12

Άρθρο Γ-2.2 Βάση πάχους 0,10 m (ΠΤΠ Ο-155)
(Αναθεωρείται με το άρθρο ΟΔΟ-3211.Β)

Κατασκευή στρώσης βάσης οδοστρωσίας συμπυκνωμένου πάχους 0,10 m από θραυστά αδρανή υλικά σταθεροποιημένου τύπου σύμφωνα με την ΕΤΕΠ 05-03-03-00 "Στρώσεις οδοστρωμάτων από ασύνδετα αδρανή υλικά", ανεξάρτητα από τη μορφή και την έκταση της επιφάνειας κατασκευής, σε υπαίθρια ή υπόγεια έργα.

Στην τιμή μονάδας περιλαμβάνονται:

- η προμήθεια των αδρανών και του νερού διαβροχής,
- η μεταφορά τους επί τόπου του έργου από οποιαδήποτε απόσταση,
- η διάστρωση, διαβροχή και πλήρης συμπύκνωση, ώστε να προκύψει η προβλεπόμενη από την μελέτη γεωμετρική επιφάνεια.

Τιμή ανά τετραγωνικό μέτρο στρώσης βάσης συμπυκνωμένου πάχους 0.10 m

ΕΥΡΩ Ολογράφως: Ένα ευρώ και πενήντα τρία λεπτά
Αριθμητικά: 1,53€

A.T. 13

Άρθρο Γ-6 ΑΝΑΚΑΤΑΣΚΕΥΗ ΣΤΡΩΣΕΩΝ ΟΔΟΣΤΡΩΣΙΑΣ
(Αναθεωρείται με το άρθρο ΟΔΟ-3231)

Αναμόχλευση, διάστρωση και συμπύκνωση υφισταμένων στρώσεων οδοστρωσίας από θραυστά αδρανή, προκειμένου να ενταχθούν στην νέα διατομή της οδού ως στρώση υπόβασης ή βάσης, χωρίς ενσωμάτωση προσθέτων υλικών.

Στην τιμή μονάδας περιλαμβάνονται:

- η αναμόχλευση των υφισταμένων στρώσεων οδοστρωσίας,
- η ενδεχόμενη διαλογή υλικών (π.χ. συλλογή και απομάκρυνση ακαταλλήλων),

- η διάστρωση, η διαβροχή και η συμπύκνωση, ώστε να προκύψει η προβλεπόμενη από την μελέτη γεωμετρική επιφάνεια και ο επιθυμητός βαθμός συμπύκνωσης.

Τιμή ανά τετραγωνικό μέτρο ανακατασκευασθέντος οδοστρώματος

ΕΥΡΩ Ολογράφως: Σαράντα ένα λεπτά
Αριθμητικά: 0,41€

ΟΜΑΔΑ Δ: ΑΣΦΑΛΤΙΚΑ

A.T. 14

Άρθρο Δ-1 ΤΟΜΗ ΟΔΟΣΤΡΩΜΑΤΟΣ ΜΕ ΑΣΦΑΛΤΟΚΟΠΤΗ
(Αναθεωρείται με το άρθρο ΟΙΚ-2269(α))

Τομή οδοστρώματος από ασφαλτοσκυρόδεμα ή άοπλο σκυρόδεμα άοπλο, οποιουδήποτε πάχους, με χρήση ασφαλτοκόπτη, ώστε να αποκλείονται αποξηλώσεις έξω από τα προβλεπόμενα όρια της κοπής και να προφυλάσσεται το παραμένον οδόστρωμα από φθορές κατά τη διάρκεια των εργασιών.

Η αποξήλωση του αποκοπτομένου τμήματος και η απομάκρυνση των προϊόντων καθαίρεσης, τιμολογούνται ως "Εκσκαφή σε έδαφος γαιώδες-ημιβραχώδες"

Τιμή ανά τρέχον μέτρο τομής οδοστρώματος με ασφαλτοκόπτη.

ΕΥΡΩ Ολογράφως: Ένα ευρώ
Αριθμητικά: 1,00€

A.T. 15

Άρθρο Δ-2 ΑΠΟΞΕΣΗ ΑΣΦΑΛΤΙΚΟΥ ΟΔΟΣΤΡΩΜΑΤΟΣ (ΦΡΕΖΑΡΙΣΜΑ)

Απόξεση (φρεζάρισμα) στρώσεων υφισταμένου ασφαλτικού οδοστρώματος με χρήση αποξεστικού μηχανήματος (φρέζας), στο προβλεπόμενο από την μελέτη βάθος, με ομαλή και ενιαία κλίση τελική επιφάνεια, και κατά τα λοιπά σύμφωνα με την ΕΤΕΠ 05-03-14-00 "Απόξεση (φρεζάρισμα) ασφαλτικού οδοστρώματος".

Στην τιμή μονάδας περιλαμβάνονται:

- Η προσκόμιση, λειτουργία και αποκόμιση του αποξεστικού μηχανήματος
- Η φόρτωση των προϊόντων απόξεσης επί αυτοκινήτου και η μεταφορά τους στις προβλεπόμενες από την μελέτη θέσεις οριστικής απόθεσης ή ανακύκλωσης
- Ο καθαρισμός της επιφανείας απόξεσης με μηχανικό σάρωθρο και χειρωνακτική υποβοήθηση

- Οι σταλίες του μηχανικού εξοπλισμού
- Οι κυκλοφοριακές ρυθμίσεις κατά την εκτέλεση των εργασιών με εφαρμογή προσωρινής εργοταξιακής σήμανσης

Τιμή για ένα τετραγωνικό μέτρο (m²) πλήρως τελειωμένης εργασίας εκσκαφής - φρεζαρίσματος υφιστάμενου οδοστρώματος.

Άρθρο Δ-2.1 Απόξεση ασφαλτικού οδοστρώματος (φρεζάρισμα) σε βάθος έως 4 cm
(Αναθεωρείται με το άρθρο ΟΔΟ-1132)

ΕΥΡΩ Ολογράφως: Ένα ευρώ και δεκαπέντε λεπτά
Αριθμητικά: 1,15€

A.T. 16

Άρθρο Δ-3 **ΑΣΦΑΛΤΙΚΗ ΠΡΟΕΠΑΛΕΙΨΗ**
(Αναθεωρείται με το άρθρο ΟΔΟ-4110)

Προεπάλειψη ανασφάλτωσης επιφάνειας με ασφαλτικό διάλυμα τύπου ME-0 ή με όξινο ασφαλτικό γαλάκτωμα, ανεξάρτητα από την έκταση και τη μορφή της επιφάνειας, σε υπαίθρια και υπόγεια έργα, σύμφωνα με την ΕΤΕΠ 05-03-11-01 "Ασφαλτική προεπάλειψη".

Στην τιμή μονάδας περιλαμβάνονται:

- η προμήθεια της ασφάλτου, του πετρελαίου και του τυχόν απαιτούμενου αντιδρόφιλου παρασκευάσματος και η μεταφορά τους επί τόπου του έργου από οποιαδήποτε απόσταση,
- η διακίνηση των υλικών και η παρασκευή του ασφαλτικού διαλύματος (θέρμανση, εναποθήκευση, φύλαξη κλπ.),
- ο καθαρισμός της επιφάνειας που θα προεπαλειφθεί με μηχανικό σάρωθρο και χειρωνακτική υποβοήθηση,
- η μεταφορά και διάχυση του ασφαλτικού διαλύματος ή του γαλακτώματος με αυτοκινούμενο διανομέα ασφάλτου (Federal),
- η επαναθέρμανση του διαλύματος πριν από τη διάχυση (όταν απαιτείται),
- η ενδεχόμενη διάστρωση αδρανούς υλικού επικάλυψης με την αξία παραγωγής ή προμήθειας και μεταφοράς αυτού στον τόπο διάστρωσης.

Τιμή ανά τετραγωνικό μέτρο ασφαλτικής προεπάλειψης.

ΕΥΡΩ Ολογράφως: Ένα ευρώ και είκοσι λεπτά
Αριθμητικά: 1,20€

A.T. 17**Άρθρο Δ-4** ΑΣΦΑΛΤΙΚΗ ΣΥΓΚΟΛΛΗΤΙΚΗ ΕΠΑΛΕΙΨΗ
(Αναθεωρείται με το άρθρο ΟΔΟ-4120)

Συγκολλητική επάλειψη επί ασφαλτικής στρώσης ή επί σκυροδέματος (π.χ. προστασίας μεμβρανών στεγανοποίησης τεχνικών στέψης), με ασφαλτικό διάλυμα τύπου ME-5 ή καθαρή άσφαλτο ή ασφαλτικό γαλάκτωμα ταχείας διάσπασης, ανεξάρτητα από την έκταση και τη μορφή της επιφάνειας, σε υπόγεια και υπαίθρια έργα.

Στην τιμή μονάδας περιλαμβάνονται:

- η προμήθεια της ασφάλτου, του πετρελαίου και του τυχόν απαιτούμενου αντιυδροφίλου παρασκευάσματος και η μεταφορά τους επί τόπου του έργου από οποιαδήποτε απόσταση,
- η διακίνηση των υλικών και η παρασκευή του ασφαλτικού διαλύματος (θέρμανση, εναποθήκευση, φύλαξη κλπ.), ο καθαρισμός της επιφάνειας που θα προεπαλειφθεί με μηχανικό σάρωθρο και χειρωνακτική υποβοήθηση,
- η μεταφορά και διάχυση του ασφαλτικού διαλύματος ή του γαλακτώματος με αυτοκινούμενο διανομέα ασφάλτου (Federal) και η επαναθέρμανση του διαλύματος πριν από τη διάχυση (όταν απαιτείται).

Τιμή ανά τετραγωνικό μέτρο ασφαλτικής συγκολλητικής επάλειψης.

ΕΥΡΩ Ολογράφως: Σαράντα πέντε λεπτά
Αριθμητικά: 0,45€

A.T. 18**Άρθρο Δ-6** ΑΣΦΑΛΤΙΚΕΣ ΣΤΡΩΣΕΙΣ ΜΕΤΑΒΛΗΤΟΥ ΠΑΧΟΥΣ ΕΠΙΜΕΤΡΟΥΜΕΝΕΣ
ΚΑΤΑ ΒΑΡΟΣ
(Αναθεωρείται με το άρθρο ΟΔΟ-4421B)

Κατασκευή ασφαλτικών απισωτικών στρώσεων και στρώσεων αλλαγής επικλίσεων καθώς και κατασκευή ταπητιδίων και επουλώσεις λάκκων σε υπόγεια και υπαίθρια έργα, ανεξάρτητα από την έκταση και τη μορφή της επιφάνειας, με ασφαλτόμιγμα παρασκευαζόμενο εν θερμώ σε μόνιμη εγκατάσταση με θραυστά αδρανή υλικά λατομείου, τύπου ΑΣ 31,5 ή ΑΣ 40, σύμφωνα με την εγκεκριμένη μελέτη συνθέσεως και την ΕΤΕΠ 05-03-11-04 "Ασφαλτικές στρώσεις κλειστού τύπου ασφαλτικού σκυροδέματος".

Στην τιμή μονάδας περιλαμβάνονται:

- η παραγωγή ή προμήθεια και μεταφορά των κατάλληλων αδρανών υλικών και της ασφάλτου μέχρι την εγκατάσταση παραγωγής του ασφαλτομίγματος
- η παραγωγή του ασφαλτομίγματος, σύμφωνα με την εγκεκριμένη μελέτη συνθέσεως
- η μεταφορά του θερμού ασφαλτομίγματος επί τόπου, η διάστρωσή του

- η σταλία των μεταφορικών μέσων
- η κυλίνδρωση του ασφαλτομίγματος (αρχική, ενδιάμεση-εντατική και τελική), ώστε να προκύψει η προδιαγραφόμενη επιφανειακή υφή και ομαλότητα
- η πλήρης συμπύκνωση και επιμελής ισοπέδωση των διαμήκων και εγκάρσιων ενώσεων για την εξάλειψη των επιφανειακών ιχνών.
- οι προεργασίες σε νέα ή παλαιά ασφαλτικά οδοστρώματα (όπως π.χ. δημιουργία τριγωνικών εγκοπών κοντά σε ρείθρα και φρεάτια, σκούπισμα, απομάκρυνση των προϊόντων, που προέρχονται από αυτές τις εργασίες κλπ.).

Στην τιμή μονάδας περιλαμβάνεται και η αξία της ασφάλτου. Η τυχόν απαιτούμενη ασφαλτική προεπάλλειψη ή συγκολλητική επάλειψη, τιμολογούνται ιδιαίτερα.

Επιμέτρηση με βάση ζυγολογία προσκομιζομένου προς διάστρωση ασφαλτομίγματος.

Τιμή ανά τόνο διαστρωθέντος ασφαλτομίγματος.

ΕΥΡΩ Ολογράφως: Ογδόντα ευρώ και σαράντα λεπτά
Αριθμητικά: 80,40€

A.T. 19

Άρθρο Δ-8 ΑΣΦΑΛΤΙΚΕΣ ΣΤΡΩΣΕΙΣ ΚΥΚΛΟΦΟΡΙΑΣ

Κατασκευή ασφαλτικής στρώσης κυκλοφορίας, σε υπόγεια και υπαίθρια έργα, ανεξάρτητα από την έκταση και τη μορφή της επιφάνειας, με ασφαλτόμιγμα παρασκευαζόμενο εν θερμώ σε μόνιμη εγκατάσταση με θραυστά αδρανή υλικά λατομείου, τύπου ΑΣ 12,5 ή ΑΣ 20, σύμφωνα με την εγκεκριμένη μελέτη συνθέσεως και την ΕΤΕΠ 05-03-11-04 "Ασφαλτικές στρώσεις κλειστού τύπου ασφαλτικού σκυροδέματος".

Στην τιμή μονάδας περιλαμβάνονται:

- η παραγωγή ή προμήθεια και μεταφορά των κατάλληλων αδρανών υλικών και της ασφάλτου μέχρι την εγκατάσταση παραγωγής του ασφαλτομίγματος
- η παραγωγή του ασφαλτομίγματος, σύμφωνα με την εγκεκριμένη μελέτη συνθέσεως
- η μεταφορά του θερμού ασφαλτομίγματος επί τόπου, η διάστρωσή του με finisher
- η σταλία των μεταφορικών μέσων
- η κυλίνδρωση του ασφαλτομίγματος (αρχική, ενδιάμεση-εντατική και τελική), ώστε να προκύψει η προδιαγραφόμενη επιφανειακή υφή και ομαλότητα
- η πλήρης συμπύκνωση και επιμελής ισοπέδωση των διαμήκων και εγκάρσιων ενώσεων για την εξάλειψη των επιφανειακών ιχνών.

Στις τιμές μονάδας περιλαμβάνεται και η αξία της ενσωματωμένης ασφάλτου

Τιμή ανά τετραγωνικό μέτρο ασφαλικής στρώσης κυκλοφορίας, αποδεκτής ποιότητας και χαρακτηριστικών σύμφωνα με την ΕΤΕΠ 05-03-11-04, ανάλογα με το συμπυκνωμένο πάχος της και τον τύπο της χρησιμοποιούμενης ασφάλτου, ως εξής:

Άρθρο Δ-8.1 Ασφαλτική στρώση κυκλοφορίας συμπυκνωμένου πάχους 0,05 m με χρήση κοινής ασφάλτου
(Αναθεωρείται με το άρθρο ΟΔΟ-4521B)

ΕΥΡΩ Ολογράφως: Επτά ευρώ και ογδόντα εννιά λεπτά
Αριθμητικά: 7,89

A.T. 20

Άρθρο Δ-9 ΑΝΤΙΟΛΙΣΘΗΡΕΣ ΑΣΦΑΛΤΙΚΕΣ ΣΤΡΩΣΕΙΣ ΚΥΚΛΟΦΟΡΙΑΣ

Κατασκευή αντιολισθηρής ασφαλικής στρώσης κυκλοφορίας, σε υπόγεια και υπαίθρια έργα, ανεξάρτητα από την έκταση και τη μορφή της επιφάνειας, με ασφαλτόμιγμα παρασκευαζόμενο εν θερμώ σε μόνιμη εγκατάσταση με σκληρά θραυστά αδρανή υλικά λατομείου, πυκνής σύνθεσης (τύπου 1), σύμφωνα με την εγκεκριμένη μελέτη συνθέσεως και την ΕΤΕΠ 05-03-12-01 "Αντιολισθηρή στρώση ασφαλικού σκυροδέματος".

Στην τιμή μονάδας περιλαμβάνονται:

- η παραγωγή ή προμήθεια και μεταφορά των κατάλληλων σκληρών και λοιπών αδρανών υλικών και της ασφάλτου μέχρι την εγκατάσταση παραγωγής του ασφαλτομίγματος
- η παραγωγή του ασφαλτομίγματος, σύμφωνα με την εγκεκριμένη μελέτη συνθέσεως
- η μεταφορά του θερμού ασφαλτομίγματος επί τόπου, η διάστρωσή του με finisher
- η σταλία των μεταφορικών μέσων
- η κυλίνδρωση του ασφαλτομίγματος (αρχική, ενδιάμεση-εντατική και τελική), ώστε να προκύψει η προδιαγραφόμενη επιφανειακή υφή και ομαλότητα
- η πλήρης συμπύκνωση και επιμελής ισοπέδωση των διαμήκων και εγκάρσιων ενώσεων για την εξάλειψη των επιφανειακών ιχνών.

Στις τιμές μονάδας περιλαμβάνεται και η αξία της ενσωματωμένης ασφάλτου

Τιμή ανά τετραγωνικό μέτρο αντιολισθηρής ασφαλικής στρώσης κυκλοφορίας, αποδεκτής ποιότητας και χαρακτηριστικών σύμφωνα με την ΕΤΕΠ 05-03-12-014, ανάλογα με το συμπυκνωμένο πάχος της και τον τύπο της χρησιμοποιούμενης ασφάλτου, ως εξής:

Άρθρο Δ-9.2 Αντιολισθηρή ασφαλική στρώση συμπυκνωμένου πάχους 0,04 m με χρήση τροποποιημένης ασφάλτου
(Αναθεωρείται με το άρθρο ΟΔΟ-4521B)

Στην τιμή περιλαμβάνεται επιπλέον και η προμήθεια και ενσωμάτωση πολυμερούς βελτιωτικού ασφάλτου τύπου EVA ή αναλόγου, σύμφωνα με την εγκεκριμένη μελέτη συνθέσεως.

ΕΥΡΩ

Ολογράφως: Έντεκα ευρώ και δέκα λεπτά

Αριθμητικά: 11,10

Λιτόχωρο, Απρίλιος 2023

ΣΥΝΤΑΧΘΗΚΕ

Η Ειδική Συνεργάτης του Δήμου

Θωμαΐδου Σουμέλα
Πολιτικός Μηχανικός

ΕΛΕΓΧΘΗΚΕ – ΘΕΩΡΗΘΗΚΕ

Ο Αναπληρωτής Διευθυντής Τεχνικών Υπηρεσιών,
Περιβάλλοντος και Πολεοδομίας

Χατζημήτρος Ηρακλής
Πολιτικός Μηχανικός



ΕΛΛΗΝΙΚΗ ΔΗΜΟΚΡΑΤΙΑ
ΝΟΜΟΣ ΠΙΕΡΙΑΣ
ΔΗΜΟΣ ΔΙΟΥ - ΟΛΥΜΠΟΥ
Δ/ΝΣΗ ΤΕΧΝΙΚΩΝ ΥΠΗΡΕΣΙΩΝ -
ΠΕΡΙΒΑΛΛΟΝΤΟΣ & ΠΟΛΕΟΔΟΜΙΑΣ
ΤΜΗΜΑ ΤΕΧΝΙΚΩΝ ΥΠΗΡΕΣΙΩΝ

ΕΡΓΟ: «Μέτρα αναμόρφωσης του αστικού οδικού περιβάλλοντος του Δήμου Δίου-Ολύμπου»

ΧΡΗΜΑΤΟΔΟΤΗΣΗ:

ΠΡΟΓΡΑΜΜΑ «ΒΕΛΤΙΩΣΗ ΟΔΙΚΗΣ
ΑΣΦΑΛΕΙΑΣ»
ΕΥΡΩΠΑΪΚΟ ΤΑΜΕΙΟ ΑΝΑΚΑΜΨΗΣ

ΑΡΙΘΜΟΣ ΜΕΛΕΤΗΣ: 15/2022

ΠΡΟΥΠΟΛΟΓΙΣΜΟΣ:

1.913.626,84€ (με Φ.Π.Α.)

ΕΙΔΙΚΗ ΣΥΓΓΡΑΦΗ ΥΠΟΧΡΕΩΣΕΩΝ

Άρθρο 1^{ον}: Αντικείμενο συγγραφής

Η Ειδική Συγγραφή Υποχρεώσεων [Ε.Σ.Υ.] περιέχει τους όρους σύμφωνα με τους οποίους θα γίνουν οι εργασίες του έργου «Μέτρα αναμόρφωσης του αστικού οδικού περιβάλλοντος του Δήμου Δίου-Ολύμπου» με Αριθ. Μελ. 15 /2022

Ο συνολικός προϋπολογισμός του έργου ανέρχεται σε 1.913.626,84Ευρώ και αναλύεται σε :

Δαπάνη Εργασιών: 1.110.512,76€

Γενικά έξοδα και Όφελος εργολάβου (Γ.Ε.+Ο.Ε.): 199.892,30 €

Απρόβλεπτα (ποσοστού 15% επί της δαπάνης εργασιών και του κονδυλίου Γ.Ε.+ Ο.Ε.) :
196.560,76€

Απολογιστικά ΑΕΚΚ : 28.673,00€

Γενικά έξοδα και Όφελος εργολάβου (Γ.Ε.+Ο.Ε.) Απολογιστικών: 5.161,14€

Αναθεώρηση: 2.447,50€

Φόρος Προστιθέμενης Αξίας 24% : 370.379,39€

Φορέας κατασκευής του έργου είναι ο Δήμος Δίου-Ολύμπου Ν. Πιερίας.

Φορέας Χρηματοδότησης του έργου: Ευρωπαϊκό Ταμείο Ανάκαμψης

Οι υπέρ τρίτων κρατήσεις που επιβαρύνουν το εργολαβικό αντάλλαγμα είναι:

ΕΑΑΔΗΣΥ (Ενιαίας Ανεξάρτητης Αρχής Δημοσίων Συμβάσεων) 0,07%

ΑΕΠΠ (Αρχής Εξέτασης Προδικαστικών Προσφυγών) 0,06%

Π.Ο.ΜΗ.Τ.Ε.Δ.Υ. 2,5%

ΤΕΕ 0,6%

Άρθρο 2^{ον} Διατάξεις που ισχύουν

Για τη δημοπράτηση του έργου, την εκτέλεση της σύμβασης και την κατασκευή του, εφαρμόζονται οι διατάξεις των παρακάτω νομοθετημάτων:

2.1 Ο Ν 4412/2016

2.2 Ο Ν. 3669/08 όπως ισχύ σήμερα.

2.3 Οι διατάξεις Ν. 1642/86 για το Φ.Π.Α. (Φ.Ε.Κ. Α' 25/86) και

- Υπουργική απόφαση ΔΝΣγ/οικ 42217/ΦΝ466/12-06-2017(Β 2235) 6% στο ΤΕΕ Εγκύκλιος 15/11-8-17

2.4 Οι σε εκτέλεση των ανωτέρω διατάξεων εκδοθείσες κανονιστικές πράξεις (εφόσον δεν περιλαμβάνονται στην κωδικοποίηση), καθώς και λοιπές διατάξεις που αναφέρονται ρητά ή απορρέουν από τα οριζόμενα στα συμβατικά τεύχη της παρούσας εργολαβίας και γενικότερα κάθε διάταξη (Νόμος, Π.Δ., Υ.Α.) και ερμηνευτική εγκύκλιος που διέπει την ανάθεση και εκτέλεση του έργου της παρούσας σύμβασης, έστω και αν δεν αναφέρονται ρητά παραπάνω.

Άρθρο 3^{ον} Εγγυήσεις

3.1 Για τη συμμετοχή στον διαγωνισμό πρέπει να κατατεθούν, από κάθε διαγωνιζόμενο, εγγυήσεις συμμετοχής από τράπεζα, από το Ταμείο Παρακαταθηκών και δανείων ή από το Τ.Σ.Μ.Ε.Δ.Ε. συνολικού ποσού **30.864,95 ΕΥΡΩ (2%)** του προϋπολογισμού της μελέτης / υπηρεσίας (χωρίς Φ.Π.Α), οι οποίες θα απευθύνονται στην Αναθέτουσα Αρχή και θα παρέχονται όπως ορίζεται στις διατάξεις του Ν3669/08. Οι εγγυήσεις θα είναι κοινές υπέρ όλων των μελών της Κοινοπραξίας, στην περίπτωση που ο Προσφέρων / Διαγωνιζόμενος είναι κοινοπραξία εργοληπτικών επιχειρήσεων.

3.2 Οι εγγυητικές επιστολές πρέπει απαραίτητα να αναφέρουν την επωνυμία του διαγωνιζόμενου σχήματος, τον τίτλο του έργου για το οποίο δίδεται η εγγύηση, και τον όρο ότι, ο εγγυητής παραιτείται από το δικαίωμα της διζήσεως μέχρι το παραπάνω ποσό και αναγνωρίζει ανεπιφύλακτα την υποχρέωσή του να καταβάλει το ποσό της εγγύησης (χωρίς καμία ένσταση ή αντίρρηση) μέσα σε πέντε (5) ημέρες από την σχετική ειδοποίηση (σχετικά ισχύει το άρθρο 23 του Π.Δ. 609/85 και το άρθρο 4 του Ν.3263/2004).

3.3 Οι εγγυητικές επιστολές συμμετοχής **δεν γίνονται δεκτές**, αν έχουν χρόνο ισχύος μικρότερο των δέκα (10) μηνών και 30 ημερών, από την ημερομηνία δημοπράτησης (άρθρο 24 παρ. 2 και 3 του Ν. 3669/08 (ΚΔΕ),

Άρθρο 4^{ον} Προθεσμία περαίωσης Ποινικές ρήτρες

Η συνολική προθεσμία για την περαίωση του έργου ορίζεται σε δεκατέσσερις [14] ημερολογιακούς μήνες από την υπογραφή και κοινοποίηση της σύμβασης (αρθ.7 παρ2 του Π.Δ 171/87), με την προϋπόθεση ότι ο εργοδότης θα έχει εκπληρώσει τυχόν υποχρεώσεις του όπως προμήθεια υλικών εκτέλεση εργασιών που προαπαιτούνται για την εκτέλεση του έργου από τον ανάδοχο.

Επίσης είναι υποχρεωτική η τήρηση των εξής αποκλειστικών - ενδεικτικών τμηματικών προθεσμιών.

ΑΠΟΚΛΕΙΣΤΙΚΕΣ ΤΜΗΜΑΤΙΚΕΣ ΠΡΟΘΕΣΜΙΕΣ (Α.Π.)

1. Πρώτη Αποκλειστική Τμηματική Προθεσμία (1η Α.Π.)

Όχι αργότερα από δέκα πέντε (15) ημερολογιακές μέρες από την υπογραφή της σύμβασης ο Ανάδοχος υποχρεούται να έχει συντάξει και υποβάλει στην Υπηρεσία για έγκριση το "Χρονοδιάγραμμα Κατασκευής του Έργου". Το χρονοδιάγραμμα θα περιλαμβάνει γραμμικό διάγραμμα χρονικού προγραμματισμού (διάγραμμα Gantt) με ποσοτική κατανομή των εργασιών ανά μήνα.

2. Δεύτερη Αποκλειστική Τμηματική Προθεσμία (2η Α.Π.)

Όχι αργότερα από τριάντα (30) ημερολογιακές μέρες από την υπογραφή της σύμβασης ο Ανάδοχος θα πρέπει να συντάξει και να υποβάλει οργανόγραμμα του εργοταξίου, στο οποίο θα

περιγράφονται λεπτομερώς τα πλήρη στοιχεία στελεχών, εξοπλισμού και μηχανημάτων που θα περιλαμβάνει η εργοταξιακή ανάπτυξη για την εκτέλεσή του.

ΕΝΔΕΙΚΤΙΚΕΣ ΤΜΗΜΑΤΙΚΕΣ ΠΡΟΘΕΣΜΙΕΣ (Ε.Π.)

Ισχύουν τα οριζόμενα στο άρθρο 147 του Ν 4412/2016. Καθορίζονται ενδεικτικές τμηματικές προθεσμίες κατ' ελάχιστον ανά δίμηνο από την υπογραφή της σύμβασης και μέχρι το τέλος της συνολικής προθεσμίας του έργου (αρθ.147 του Ν 4412/2016). Οι εργασίες ή τμήματα του έργου, που θα περιλαμβάνονται στο κάθε δίμηνο θα καθοριστούν αυστηρά με το χρονοδιάγραμμα του έργου.

Αν ο ανάδοχος είναι εκπρόθεσμος για λόγους που οφείλονται στον εργοδότη καθώς και σε περίπτωση πραγματικής αδυναμίας για την έναρξη ή συνέχιση του έργου λόγω καιρικών συνθηκών ,θεομηνιών κ.λ.π *δίνεται ανάλογη παράταση προθεσμίας.*

Σε κάθε περίπτωση είναι υποχρεωμένος να συνεχίσει το έργο για επιπλέον χρονικό διάστημα ίσο με το 1/3 της συνολικής προθεσμίας και κατ' ελάχιστον για τρεις μήνες (αριθ. 5παρ 4 Ν 1418/84). Με την υπογραφή της σύμβασης ο ανάδοχος οφείλει να υποβάλλει χρονοδιάγραμμα κατασκευής του έργου , μέσα στις συμβατικές του προθεσμίες.

Σε περίπτωση που γίνεται αδικαιολόγητη υπέρβαση της τμηματικής προθεσμίας επιβάλλεται ποινική ρήτρα.

Για υπέρβαση της συνολικής προθεσμίας εφαρμόζονται οι διατάξεις του άρθρου 5 του Νόμου 3263/2004.

Άρθρο 5^{ον} Δοκιμές του έργου

Μέσα στη συνολική συμβατική προθεσμία του έργου πρέπει να γίνουν και οι απαραίτητες δοκιμές του έργου ήτοι έλεγχος:

- 5.1-Έλεγχος αντοχής σκυροδέματος και των προϊόντων του(κράσπεδα, κυβόλιθοι)
- 5.2 –Κοκκομετρική διαβάθμιση σε τεχνικά οδοστρωσία , ασφαλτικά
- 5.3.- Έλεγχος συμπύκνωσης υποβάσεων και βάσεων μηχανικά σταθεροποιούμενων
- 5.4.- Έλεγχος Ποιότητας ασφαλτικού.

Άρθρο 6^{ον} Τρόπος Επιμέτρησης

Η επιμέτρηση και η πληρωμή των εργασιών γίνεται σύμφωνα με το Ν4412/2016 και με τα όσα ορίζονται κατ' αρχήν στο Τιμολόγιο της μελέτης και στα εγκεκριμένα τιμολόγια και Τ.Σ.Υ. και τις Π.Τ.Π του Υπουρ. Δημ.Έργων και σύμφωνα με τις ποσότητες των εργασιών που έχουν πραγματικά εκτελεσθεί χωρίς να λαμβάνονται υπόψη τυχόν συνήθειες.

Η τελική επιμέτρηση υποβάλλεται από τον ανάδοχο σε δυο μήνες το αργότερο από την περαίωση του έργου.

Άρθρο 7^{ον} Χρόνος Εγγύησης - Οριστική παραλαβή

Ο χρόνος εγγύησης κατά τον οποίο ο εργολάβος έχει υποχρέωση να συντηρεί το έργο και να επισκευάζει κάθε βλάβη ή φθορά που προέρχεται από συνήθη χρήση του έργου ορίζεται σε 15 μήνες για όλα τα έργα και σύμφωνα με το Ν 4412/2016 Όταν περάσει το παραπάνω χρονικό διάστημα γίνεται οριστική παραλαβή του έργου.

Άρθρο 8^{ον} Υποχρεώσεις αναδόχου

Ο ανάδοχος υποχρεούται πριν την υπογραφή της σύμβασης να προσκομίσει στην υπηρεσία το ασφαλιστήριο συμβόλαιο του έργου.

Επίσης ο ανάδοχος υποχρεούται :

1. Στις δαπάνες : α)για την εκπόνηση και εφαρμογή του Σχεδίου Ασφαλείας και Υγείας του έργου , όπως ορίζει το Π.Δ. 305/96 (212Α/29-8-96) και η με αριθμό οικ. 130159/17-5-97 εγκ. του Υπουργείου Εργασίας. β) για την απασχόληση συντονιστή σε θέματα ασφαλείας και υγείας , κατά την εκτέλεση του έργου , όπως ορίζει το Π.Δ. 305/96 (212Α/29-8-96)
2. Να παραδώσει εις τριπλούν επιμετρητικά σχέδια εφ' όσον πρόκειται για δίκτυο ύδρευσης, με εξασφαλισμένες τις κορυφές του δικτύου και να τοποθετήσει σε εμφανές σημείο του έργου, συγχρόνως με την έναρξη των εργασιών την πινακίδα που θα του υποδείξει η υπηρεσία με δικές του δαπάνες
3. Να προσκομίσει 6 φωτογραφίες διαφόρων φάσεων κατασκευή του έργου και διαστάσεων 10Χ15 και 18Χ24.

Λιτόχωρο, Απρίλιος 2023

ΣΥΝΤΑΧΘΗΚΕ

Η Ειδική Συνεργάτης του Δήμου

ΕΛΕΓΧΘΗΚΕ – ΘΕΩΡΗΘΗΚΕ

Ο Αναπληρωτής Διευθυντής Τεχνικών Υπηρεσιών,
Περιβάλλοντος και Πολεοδομίας

Θωμαΐδου Σουμέλα
Πολιτικός Μηχανικός

Χατζημήτρος Ηρακλής
Πολιτικός Μηχανικός



ΕΛΛΗΝΙΚΗ ΔΗΜΟΚΡΑΤΙΑ
ΠΕΡΙΦΕΡΕΙΑ ΚΕΝΤΡΙΚΗΣ
ΜΑΚΕΔΟΝΙΑΣ
Π.Ε. ΠΙΕΡΙΑΣ
ΔΗΜΟΣ ΔΙΟΥ-ΟΛΥΜΠΟΥ
Αριθμ. Μελέτης: 15/ 2022

ΕΡΓΟ: «Μέτρα αναμόρφωσης του αστικού οδικού περιβάλλοντος του Δήμου Δίου-Ολύμπου»

ΠΡΟΫΠΟΛΟΓΙΣΜΟΣ: 1.913.626,84€
(με Φ.Π.Α.)

ΣΧΕΔΙΟ ΑΣΦΑΛΕΙΑΣ ΚΑΙ ΥΓΕΙΑΣ

(Σ.Α.Υ.)

A. ΓΕΝΙΚΕΣ ΠΛΗΡΟΦΟΡΙΕΣ

Κατά την σύνταξη του παρόντος σχεδίου Υγιεινής και Ασφαλείας ελήφθησαν υπόψη οι παρακάτω Νόμοι, Διατάγματα, Κανονισμοί, Αποφάσεις, κλπ:

- Το Π.Δ. 22/12/33(ΦΕΚ 406Α) «Περί ασφαλείας εργατών και Υπαλλήλων εργαζομένων επί φορητών κλιμάκων».
- Το Π.Δ. 14/3/34(ΦΕΚ 112Α) «Περί Υγιεινής και Ασφάλειας των εργατών και υπαλλήλων των πάσης φύσεως βιομηχανικών και βιοτεχνικών εργοστασίων, εργαστηρίων, κλπ».
- Το Α.Ν. 1204/38(ΦΕΚ 177Α) «Περί απαγορεύσεως της χρήσεως μολυβδούχων χρωμάτων».
- Το Β.Δ. 16-3-50(ΦΕΚ 82Α) «Επίβλεψη μηχανολογικών εγκαταστάσεων».
- Το Π.Δ.435/73 (ΦΕΚ 327Α) «Περί επιβλέψεως της λειτουργίας και συντηρήσεως αντλιοστασίων».
- Η Υ.Δ.Γ1/9900/74(ΦΕΚ 1266Β) «Περί υποχρεωτικής κατασκευής αποχωρητηρίων».
- Ο Ν. 447/75(ΦΕΚ 142Α) «Περί ασφαλείας των εν ταις οικοδομικαίς εργασίαις ασχολουμένων μισθωτών».
- Ο Ν. 495/76(ΦΕΚ 337Α) «Περί όπλων και εκρηκτικών υλών».
- Το Π.Δ. 212/76(ΦΕΚ 78Α) «Περί μέτρων Υγιεινής και Ασφάλειας των εργαζομένων εις μεταφορικές ταινίας και προωθητάς εν γένει».
- Το Π.Δ. 413/77(ΦΕΚ 128Α) «Περί αγοράς, μεταφοράς και κατανάλωσης εκρηκτικών υλών».
- Το Π.Δ. 17/78(ΦΕΚ 3Α) «Περί συμπληρώσεως του από 22/12/33 Π.Δ. περί ασφαλείας εργατών και υπαλλήλων εργαζομένων επί φορητών κλιμάκων».
- Το Π.Δ. 95/78 (ΦΕΚ 20Α) «Περί μέτρων υγιεινής και Ασφάλειας των απασχολούμενων εις εργασίες συγκολλήσεων»
- Την Υ.Α. 12-2-79(ΦΕΚ 132/79) «Περί αντικαταστάσεως του άρθρου 40 του Κανονισμού Ασθενείας του Ι.Κ.Α.».
- Το Ν. 778/80(ΦΕΚ 193Α) «Περί μέτρων ασφαλείας κατά την εκτέλεση οικοδομικών εργασιών».
- Το Π.Δ. 1073/81(ΦΕΚ 260Α) «Περί μέτρων ασφαλείας κατά την εκτέλεση εργασιών σε εργοτάξια οικοδομών και πάσης φύσεως έργων αρμοδιότητας Πολιτικού Μηχανικού».
- Ο Ν. 1396/83(ΦΕΚ 126Α) «Υποχρεώσεις λήψης και τήρησης των μέτρων ασφαλείας στις οικοδομές και λοιπά ιδιωτικά τεχνικά έργα».

- Το Π.Δ. 329/83(ΦΕΚ 118Α &140Α)
- Ο Ν. 1430/84(ΦΕΚ 49Α) «Κύρωση της υπ. αριθμ. 62 Διεθνούς Σύμβασης εργασίας που αφορά στις διατάξεις ασφαλείας στην οικοδομική βιομηχανία και τη ρύθμιση θεμάτων που έχουν σχέση με αυτή».
- Η Υ.Α. 130646/84(ΦΕΚ 154Β) «Ημερολόγιο μέτρων Ασφαλείας».
- Ο Ν. 1568/85(ΦΕΚ 177Α) «Υγιεινή και Ασφάλεια των εργαζομένων».
- Το Π.Δ. 307/86(ΦΕΚ 135Α) «Προστασία της υγείας των εργαζομένων που εκτίθενται σε ορισμένους χημικούς παράγοντες κατά τη διάρκεια της εργασίας τους (80/1107/ΕΟΚ)».
- Το Π.Δ. 94/87(ΦΕΚ 54Α) «Προστασία των εργαζομένων που εκτίθενται στον μετ. μόλυβδο και τις ενώσεις των ιόντων του κατά την εργασία (82/605/ΕΟΚ)».
- Το Π.Δ. 315(ΦΕΚ 149Α/ 87) «Σύσταση επιτροπής Υγιεινής και Ασφάλειας της εργασίας (ΕΥΑΕ) σε εργοτάξια οικοδομών και εν γένει τεχνικών έργων».
- Η Υ.Α. 131325(ΦΕΚ 467Β/87) «Σύσταση μεικτών επιτροπών ελέγχου σε οικοδομές και εργοταξιακά έργα».
- Το Π.Δ. 70α/88(ΦΕΚ 31Α &150Α) «Προστασία των εργαζομένων που εκτίθενται σε αμίαντο κατά την εργασία».
- Το Π.Δ. 71/88(ΦΕΚ 32Α) «Κανονισμός Πυροπροστασίας κτιρίων».
- Το Π.Δ. 294/88(ΦΕΚ 138Α) «Ελάχιστος χρόνος απασχόλησης Τεχνικού Ασφάλειας και Γιατρού εργασίας, επίπεδο γνώσεων και ειδικότητα Τεχν. Ασφαλείας για τις επιχειρήσεις, εκμεταλλεύσεις και εργασίες του άρθρου 1 παρ. 1 του Ν. 1568/85».
- Ο Ν. 1767/88(ΦΕΚ 63Α) «Συμβούλια εργαζομένων και άλλες εργατικές διατάξεις-κύρωση της 135 Διεθνούς Σύμβασης εργασίας».
- Η ΚΥΑ 7755/160/88(ΦΕΚ 241Β) «Λήψη μέτρων προστασίας στις βιομηχανικές-βιοτεχνικές εγκαταστάσεις και αποθήκες αυτών καθώς και αποθήκες εύφλεκτων και εκρηκτικών υλών».
- Το Π.Δ. 225/89(ΦΕΚ 106Α) «Περί υγιεινής και ασφάλειας των εργαζομένων στα υπόγεια έργα».
- Η Υ.Α. 3046/304/30-1-89 (ΦΕΚ 59Δ) «Κτιριοδομικός Κανονισμός»
- Ο Ν. 1837/89 (ΦΕΚ 79Α & ΦΕΚ 85Α) «δια την προστασία των ανηλίκων κατά την απασχόληση και άλλες διατάξεις»
- Η ΚΥΑ 3329/89(ΦΕΚ 132Β) «Κανονισμός για την παραγωγή, αποθήκευση και διάθεση σε κατανάλωση εκρηκτικών υλών».
- Η Υ.Α. 130627/90(ΦΕΚ 620Β) «Καθορισμός επικίνδυνων, βαρειών ή ανθυγιεινών εργασιών για την απασχόληση ανηλίκων».

- Το Π.Δ. 31/90(ΦΕΚ 11Α) «Επίβλεψη της λειτουργίας, χειρισμός και συντήρηση μηχανημάτων εκτέλεσης τεχνικών έργων (Τροποπ. Π.Δ. 49/991 (ΦΕΚ 180Α))».
- Το Π.Δ. 85/91(ΦΕΚ 38Α) «Προστασία των εργαζομένων από τους κινδύνους που διατρέχουν λόγω της έκθεσής τους στο θόρυβο κατά την εργασία, σε συμμόρφωση προς την Οδηγία 86/188 ΕΟΚ».
- Η Υ.Α.Β. 15233/3.7.91(ΦΕΚ 487Β) «Σχετικά με συσκευές αερίου».
- Το Π.Δ. 49/91(ΦΕΚ 180Α) «Τροποπ. Π.Δ. 31/90 Επίβλεψη της λειτουργίας, χειρισμός και συντήρηση μηχανημάτων εκτέλεσης τεχνικών έργων».
- Η Υ.Α. 4373/1205/23-3-93(ΦΕΚ 178Β) «Συμμόρφωση της Ελληνικής Νομοθεσίας με την 89/686/ΕΟΚ Οδηγία του Συμβουλίου της 21ης Δεκεμβρίου 1989 για την προσέγγιση των νομοθεσιών των κρατών-μελών σχετικά με τα μέτρα ατομικής προστασίας».
- Η Υ.Α. 31245/93 ΥΠΕΧΩΔΕ «Συστάσεις για κατεδαφίσεις κτιρίων».
- Το Π.Δ. 77/93(ΦΕΚ 34Α) «Για την προστασία των εργαζομένων από φυσικούς, χημικούς και βιολογικούς παράγοντες και τροποποίηση και συμπλήρωση του Π.Δ. 307/86 (ΦΕΚ 135Α) σε συμμόρφωση προς την Οδηγία το υ Συμβουλίου 88/642/ΕΟΚ».
- Το Π.Δ. 377/93(ΦΕΚ 160Α) «Προσαρμογή της Ελληνικής Νομοθεσίας στις Οδηγίες 89/392 ΕΟΚ και 91/368 ΕΟΚ σχετικά με τις μηχανές».
- Η Κ.Υ.Α. 16440/Φ.10.4/445/93(ΦΕΚ 546Β) «Κανονισμός παραγωγής και διάθεσης στην αγορά συναρμολογούμενων μεταλλικών στοιχείων για την ασφαλή κατασκευή και χρήση μεταλλικών σκαλωσιών».
- Το Π.Δ. 395/94(ΦΕΚ 220Α) «Ελάχιστες προδιαγραφές Ασφάλειας και Υγείας για τη χρησιμοποίηση εξοπλισμού εργασίας από τους εργαζομένους κατά την εργασία τους σε συμμόρφωση με την Οδηγία 89/655/ΕΟΚ».
- Το Π.Δ. 396/94(ΦΕΚ 220Α) «Ελάχιστες προδιαγραφές ασφαλείας και υγείας για τη χρήση από τους εργαζόμενους εξοπλισμών ατομικής προστασίας κατά την εργασία, σε συμμόρφωση με την οδηγία 89/656/ΕΟΚ».
- Το Π.Δ. 397/94(ΦΕΚ 221Α) «Ελάχιστες απαιτήσεις υγιεινής και ασφαλείας για τον χειρωνακτικό χειρισμό φορτίων, όπου υπάρχει ιδιαίτερος κίνδυνος βλάβης της ράχης και οσφυϊκής χώρας, σε συμμόρφωση με την οδηγία 90/269/ΕΟΚ».
- Το Π.Δ. 399/94(ΦΕΚ 221Α) «Προστασία των εργαζομένων από τους κινδύνους που συνδέονται με την έκθεση σε καρκινογόνους παράγοντες κατά την εργασία, σε συμμόρφωση με την οδηγία 90/340/ΕΟΚ».
- Ο Ν. 2224/94(ΦΕΚ 112Α) «Ρύθμιση θεμάτων εργασίας, συνδικαλιστικών δικαιωμάτων υγιεινής και ασφαλείας των εργαζομένων και οργάνωσης Υπουργείου Εργασίας και των εποπτευόμενων απ αυτό νομικών προσώπων και άλλες διατάξεις».

- Η Υ.Α. 378/94(ΦΕΚ 705B) «Επικίνδυνες ουσίες, ταξινόμηση, συσκευασία και επισήμανση αυτών σε συμμόρφωση προς την οδηγία του Συμβουλίου των Ευρωπαϊκών κοινοτήτων 67/548/ΕΟΚ, όπως έχει τροποποιηθεί και ισχύει».
- Το Π.Δ. 105/95(ΦΕΚ 67Α) «Ελάχιστες προδιαγραφές για τη σήμανση ασφαλείας ή και υγείας στην εργασία σε συμμόρφωση με την οδηγία 95/58/ΕΟΚ».
- Η Κ.Υ.Α. 5905/Φ15/839/95(ΦΕΚ 611B)
- Η Κ.Υ.Α. 8243/1113/91
- Η Κ.Υ.Α. αρ.οικ.Β.5261/190/97
- Η Κ.Υ.Α. αρ.οικ.16289/330/99
- Η Κ.Υ.Α. αρ.οικ.15085/593/03
- Η Κ.Υ.Α. αρ.Δ13ε/4800/03
- Η Κ.Υ.Α. αρ.8881/94
- Η Υ.Α. 3131.1/20/95/95
- Η Υ.Α. αρ.πρ. ΔΙΠΑΔ/ΟΙΚ/502/03
- Η ΕΓΚΥΚΛΙΟΣ 38935/95
- Το Π.Δ. 6/95(ΦΕΚ 6Α) «Διορθώσεις σφαλμάτων στα Π.Δ. 395/94(ΦΕΚ 220Α), 396/94(ΦΕΚ 220Α), 397/94(221Α). 398/94(ΦΕΚ 221Α), 399/94(ΦΕΚ 221Α)».
- Το Π.Δ. 16/96(ΦΕΚ 10Α) «Ελάχιστες προδιαγραφές υγιεινής και ασφάλειας στους χώρους εργασίας, σε συμμόρφωση με την οδηγία 85/564/ΕΟΚ».
- Το Π.Δ. 17/96(ΦΕΚ 11Α) «Εφαρμογή μέτρων για την προώθηση της βελτίωσης της υγιεινής και ασφάλειας των εργαζομένων, σε συμμόρφωση με την οδηγία 89/391/ΕΟΚ και 91/383/ΕΟΚ».
- Το Π.Δ. 305/96(ΦΕΚ 212Α) «Ελάχιστες προδιαγραφές που πρέπει να εφαρμόζονται στα προσωρινά ή κινητά εργοτάξια έργων σε συμμόρφωση με την οδηγία 92/57/ΕΟΚ».
- Το Π.Δ. 18/96
- Το Π.Δ. της 22-12-33
- Το Π.Δ. 216/78
- Το Π.Δ. 70/90
- Το Π.Δ. 499/91
- Το Π.Δ. 397/94
- Το Π.Δ. 88/99
- Το Π.Δ. 89/99

- Το Π.Δ. 90/99
- Το Π.Δ. 127/00
- Το Π.Δ. 304/00
- Το Π.Δ. 338/01
- Το Π.Δ. 339/01
- Το Π.Δ. 43/03
- Το Π.Δ. 155/04
- Το Π.Δ. 176/05
- Το Π.Δ. 149/06
- Το Π.Δ. 186/95
- Η ΕΓΚΥΚΛΙΟΣ 52206/97
- Η ΕΓΚΥΚΛΙΟΣ 130159/97
- Το Π.Δ. 175/97(ΦΕΚ 150Α)
- Το Π.Δ. 62/98(ΦΕΚ 67Α) «Μέτρα για την προστασία των νέων κατά την εργασία, σε συμμόρφωση με την οδηγία 94/33/ΕΟΚ».
- Το Π.Δ. 159/99(ΦΕΚ 157Α) «Ασφάλεια και υγεία των εργαζομένων-τροποποίηση του Π.Δ. 17/96».
- Το Π.Δ. 219/00(ΦΕΚ 190Α) «Μέτρα για την προστασία των εργαζομένων που αποσπώνται για την εκτέλεση προσωρινής εργασίας στο έδαφος της Ελλάδας, στο πλαίσιο διεθνικής παροχής υπηρεσιών».
- Η Απόφ. ΔΙΠΑΔ/ΟΙΚ/177 της 2/14.3.2001(ΦΕΚ 266Β) «Πρόληψη εργασιακού κινδύνου κατά την μελέτη έργου».
- Η Απόφ. ΔΕΕΠ/ΟΙΚ/85 της 14.5/1.6.2001(ΦΕΚ 686Β) «Καθιέρωση του Σχεδίου Ασφάλειας και Υγείας (ΣΑΥ) και του Φακέλου ασφάλειας και Υγείας (ΦΑΥ), ως απαραίτητων στοιχείων για την έγκριση μελέτης στο στάδιο της οριστικής ή / και της μελέτης εφαρμογής σε κάθε Δημόσιο Έργο».
- Η Πυροσβεστική διάταξη 7, απόφαση 7568.Φ.700.1/96
- Το ΦΕΚ 57/Α/99
- Το ΦΕΚ 47/Α/78
- Το ΦΕΚ 94/Α/99
- Το ΦΕΚ 111/Α/00
- Το ΦΕΚ 227/Α/01

- Το ΦΕΚ 44/A/03
- Το ΦΕΚ 121/A/04
- Το ΦΕΚ 227/A/05
- Το ΦΕΚ 159/A/06
- Το ΦΕΚ 97/A/95
- Το ΦΕΚ 138/B/91
- Το ΦΕΚ 187/B/93
- Το ΦΕΚ 765/B/93
- Το ΦΕΚ 113/B/97
- Το ΦΕΚ 987/B/99
- Το ΦΕΚ 1186/B/03
- Το ΦΕΚ 708/B/03
- Το ΦΕΚ 450/B/94
- Το ΦΕΚ 451/B/93
- Το ΦΕΚ 978/B/95
- Το ΦΕΚ 155/B/96
- Το ΦΕΚ 946/B/03

Αντικειμενικός σκοπός του Αναδόχου είναι να ολοκληρώσει το έργο χωρίς ατυχήματα ή επιπτώσεις στην υγεία κανενός. Σε συνεργασία με τους υπεργολάβους και τους επιβλέποντες μηχανικούς επί τόπου του έργου για οικοδομικές εργασίες και τις εργασίες υδραυλικών και οδοποιίας θα διασφαλίσει ότι θα γίνουν προβλέψεις για να επισημανθούν οι πιθανοί κίνδυνοι, οι οποίοι πιθανόν να εμφανιστούν κατά την διάρκεια των εργασιών και συγχρόνως θα λάβει μέτρα για την απαλοιφή ή την ελαχιστοποίηση αυτών σε ένα αποδεκτό επίπεδο. Σε συνεργασία με τους εργαζόμενους ο Ανάδοχος θα καθιερώσει μεθόδους αποφυγής ατυχημάτων. Τα μέλη του προσωπικού που θα προσλαμβάνει ο Ανάδοχος θα πρέπει να έχουν εκπαιδευτεί προ της ανάληψης των εργασιακών τους καθηκόντων ώστε να αποφευχθούν οποιεσδήποτε ενέργειες που ίσως θέσουν σε κίνδυνο τα ίδια ή τρίτους.

Ο ανάδοχος οφείλει με δική του μέριμνα να ενημερωθεί για τα δίκτυα κοινής ωφέλειας ώστε να απαλειφτεί η περίπτωση τυχαίου πληγώματος τους που μπορεί να οδηγήσει σε ατύχημα του εμπλεκόμενου προσωπικού.

Κάθε εργαζόμενος πριν γίνει δεκτός στο εργοτάξιο, πρέπει να παρακολουθήσει εκπαιδευτικό πρόγραμμα που θα δοθεί από τον Τεχνικό Ασφαλείας του έργου κατά την διάρκεια του οποίου θα γνωστοποιηθούν οι κανόνες ασφάλειας.

Συγχρόνως θα υπάρχει διαθέσιμο στο εργοτάξιο το παρόν έγγραφο Σ.Α.Υ. με τους κανόνες ασφαλείας, που θα πρέπει να τηρούνται στο εργοτάξιο.

Όταν πρόκειται να εκτελεστεί μία συγκεκριμένη εργασία με ειδικές απαιτήσεις, ο εργοταξίαρχος θα συγκαλεί σύσκεψη στην οποία θα συμμετέχει όλο το κύριο προσωπικό του έργου, ώστε να ενημερωθεί σχετικά με τα προβλήματα περί ασφαλείας.

Ο τεχνικός ασφαλείας θα εκτελεί περιοδικούς ελέγχους ώστε να εξασφαλίζει τη συμμόρφωση με τις ρυθμίσεις περί ασφαλείας. Αν ο τεχνικός ασφαλείας παρατηρήσει οποιαδήποτε μη συμμόρφωση, θα συγκληθεί σύσκεψη με την παρουσία όλων των μελών που εμπλέκονται. Το αντικείμενο της σύσκεψης θα είναι η εξέταση της μη συμμόρφωσης και η απόφαση για την διορθωτική ενέργεια που πρέπει να πραγματοποιηθεί. Ακολούθως αν ο τεχνικός ασφαλείας διαπιστώσει κατόπιν επιθεώρησης ότι οι διορθωτικές ενέργειες δεν έχουν πραγματοποιηθεί πρέπει να το αναφέρει άμεσα στον Ανάδοχο του έργου.

Από τον Ανάδοχο θα ορισθεί η ημερομηνία μιας τουλάχιστον μηνιαίας σύσκεψης για θέματα ασφαλείας σύμφωνα με το Π.Δ. 17/96 άρθρο ΙΙ, στην οποία σύσκεψη θα συμμετέχουν όλοι οι εργαζόμενοι κατά τομείς, οι οποίοι θα κάνουν ενυπόγραφα τις παρατηρήσεις τους σε θέματα ασφαλείας. Τα θέματα της σύσκεψης θα καθορίζονται από τον τεχνικό ασφαλείας με την σύμφωνη γνώμη του εργοταξίαρχου.

Όταν διαπιστωθεί μία μη συμμόρφωση ως προς την ασφάλεια ο τεχνικός ασφαλείας περιγράφει την διαπιστωμένη κατάσταση και δίνει γραπτά τις απαιτούμενες εντολές σχετικά με τις διορθωτικές ενέργειες που πρέπει να εκτελεστούν. Ο παραλήπτης της προαναφερόμενης εντολής πρέπει να υλοποιήσει εντός καθορισμένου χρόνου τις υποδεικνυόμενες διορθωτικές ενέργειες. Ακολούθως ο τεχνικός ασφαλείας θα επιθεωρήσει και θα επιβεβαιώσει ότι έχει γίνει η διορθωτική ενέργεια. Τυχόν μη συμμόρφωση του υπευθύνου έχει σαν αποτέλεσμα την άμεση σύνταξη αναφοράς μη συμμόρφωσης από τον τεχνικό ασφαλείας προς τον Ανάδοχο του έργου.

Σε περίπτωση ατυχήματος αυτό πρέπει να αναφερθεί αμέσως στον τεχνικό ασφαλείας. Η κοινοποίηση πρέπει να γίνει την ίδια την ημέρα του ατυχήματος, ώστε να γίνουν οι απαραίτητες ενέργειες.

Καθ' όλη την διάρκεια του έργου, ο τεχνικός ασφαλείας πρέπει να είναι ενήμερος σχετικά με την συνολική εργασία που έχει εκτελεστεί και το συνολικό αριθμό των ατυχημάτων που συνέβησαν και τις ώρες εργασίας που χάθηκαν. Στο τέλος κάθε έτους ο τεχνικός ασφαλείας θα συντάσσει μία στατιστική ετήσια αναφορά σχετικά με τα ατυχήματα που συνέβησαν στο έργο κατά το διανυθέν έτος. Ο Ανάδοχος θα λαμβάνει ένα αντίγραφο της προαναφερόμενης αναφοράς.

Όλα τα έγγραφα σχετικά με θέματα ασφαλείας αρχειοθετούνται, όλα τα ατυχήματα εξετάζονται και αναλύονται και υποβάλλεται αναφορά στον Ανάδοχο για περαιτέρω μελέτη πρόληψης και λήψη αποφάσεων.

A.1. ΣΤΟΙΧΕΙΑ ΤΟΥ ΕΡΓΟΥ

Τίτλος Έργου: «Μέτρα αναμόρφωσης του αστικού οδικού περιβάλλοντος του Δήμου Δίου-Ολύμπου» προϋπολογισμού με Φ.Π.Α. 1.913.626,84€, περιλαμβάνει την εκτέλεση εργασιών αναμόρφωσης και βελτίωσης της οδικής ασφάλειας σε οικισμούς του Δήμου Δίου - Ολύμπου

A.2. ΣΤΟΙΧΕΙΑ ΥΠΕΥΘΥΝΩΝ ΤΟΥ ΕΡΓΟΥ

Κύριος του Έργου: Δήμος ΔΙΟΥ-ΟΛΥΜΠΟΥ. Η μελέτη συντάχθηκε από τη Διεύθυνση Τεχνικών Υπηρεσιών, Περιβάλλοντος και Πολεοδομίας του Δήμου ΔΙΟΥ-ΟΛΥΜΠΟΥ.

Ανάδοχος του Έργου

Νόμιμος εκπρόσωπος του αναδόχου και Εργοταξιάρχης:

Συντονιστής Ασφαλείας και Υγείας κατά την Μελέτη (Σύνταξη Σ.Α.Υ):

Συντονιστής Ασφαλείας και Υγείας κατά την εκτέλεση του έργου και Τεχνικός Ασφαλείας:

Επικεφαλής Εργοδηγός του αναδόχου

Μετά την ανάδειξη του Αναδόχου και την υποβολή στην Τεχνική Υπηρεσία του Δήμου χρονοδιαγράμματος εκ μέρους του Αναδόχου, θα οριστούν από τον Ανάδοχο:

Συντονιστής για θέματα ασφάλειας και υγείας κατά την εκτέλεση του έργου, ο οποίος κατά το άρθρο 6 παρ. 1 του Π.Δ.: 305/96 πρέπει να έχει τα προσόντα που προβλέπονται για τους τεχνικούς ασφαλείας στο Π.Δ. 294/88, και θα ανακοινωθεί ο ορισμός του από τον Ανάδοχο, στην Τεχνική Υπηρεσία του Δήμου Δίου – Ολύμπου από την οποία θα εγκριθεί.

Ο νέος Συντονιστής για θέματα Ασφάλειας και Υγείας, επιτρέπεται να είναι συγχρόνως και Τεχνικός Ασφαλείας του έργου.

Επιβλέποντας Μηχανικός επί τόπου του έργου, των οικοδομικών εργασιών και των εργασιών οδοποιίας, ο ορισμός των οποίων θα κοινοποιηθεί στην Τεχνική Υπηρεσία του Δήμου Δίου - Ολύμπου, από την οποία θα εγκριθεί. Επισημαίνεται ότι ο επιβλέπωντας του Αναδόχου, ως επί τόπου του έργου έχει την πλήρη και αποκλειστική ευθύνη για την λήψη κάθε απαραίτητου μέτρου και μέσου ασφαλείας έγκαιρα και προ της εκτέλεσης των εργασιών, σύμφωνα με τους κανόνες της τέχνης και της επιστήμης, στα πλαίσια και τις απαιτήσεις της Νομοθεσίας, όπως ισχύει σήμερα.

A.3 ΣΥΝΟΠΤΙΚΗ ΠΕΡΙΓΡΑΦΗ ΤΟΥ ΕΡΓΟΥ

Η παρούσα μελέτη με τίτλο «**Μέτρα αναμόρφωσης του αστικού οδικού περιβάλλοντος του Δήμου Δίου-Ολύμπου**» και αριθμό μελέτης 15/2022 και προϋπολογισμό 1.913.626,84€ (με ΦΠΑ) συντάχθηκε από την Τεχνική Υπηρεσία του Δήμου και αφορά σε μέτρα παρεμβάσεων που πρόκειται να γίνουν στο Αστικό Οδικό Περιβάλλον του Δήμου, ώστε να βελτιωθεί η οδική ασφάλεια του αστικού οδικού δικτύου, με τις αναγκαίες εργασίες βελτίωσης του οδοστρώματος, σε οικισμούς του Δήμου Δίου – Ολύμπου.

Το δημοτικό οδικό δίκτυο του Δήμου γενικότερα, παρουσιάζει ολοένα και αυξανόμενες ανάγκες επισκευών, συντηρήσεων, ανακατασκευών και συμπληρώσεων. Η διαπίστωση αυτή προκύπτει από την εικόνα που έχει η Τεχνική Υπηρεσία αλλά και από την πληθώρα των αιτημάτων των δημοτών.

Με το συγκεκριμένο έργο προβλέπεται να γίνουν, για τα κάτωθι πιο αναλυτικά περιγραφόμενα τμήματα, εργασίες επιφανειακής επίστρωσης επί παλαιού οδοστρώματος (με διατήρηση ή απομάκρυνση της υφιστάμενης) με τις προβλεπόμενες εργασίες υπερύψωσης και προσαρμογής των φρεατίων και εσχαρών όπου απαιτείται.

Συγκεκριμένα στους οικισμούς του Λιτοχώρου, Νέου Παντελεήμονα, Σκοτίνας και Νέων Πόρων προβλέπεται συμπλήρωση – ανακατασκευή της υποδομής του οδοστρώματος, όπως και επισκευή φθορών και αντικατάσταση της παλαιάς επιφανειακής ασφαλικής στρώσης με νέα αντιολισθηρή όπου απαιτείται σύμφωνα με την μελέτη και την διάστρωση νέας ασφαλικής στρώσης σε υπάρχοντες τσιμεντοστρωμένους δρόμους. Στα προαναφερόμενα χωριά το οδικό δίκτυο παρουσιάζει εκτεταμένες φθορές που έχουν προκύψει από την πολυετή φθορά των δρόμων που σε συνδυασμό με την ρίψη αλατιού τους χειμερινούς μήνες οδήγησε σε καταστροφή του οδικού δικτύου στις περιοχές αυτές, αλλά και η μη συντήρηση αυτών τις τελευταίες δεκαετίες οδήγησε στη σημερινή εικόνα των δρόμων αυτών.

Πρόκειται για οικισμούς των οποίων το αστικό οδικό δίκτυο παρουσιάζει έντονες κλίσεις (Λιτόχωρο, Νέος Παντελεήμονας, Σκοτίνα) και σε συνδυασμό με το γεγονός ότι οι δρόμοι στο μεγαλύτερο μέρος τους είναι τσιμεντοστρωμένοι και παρουσιάζουν μεγάλες φθορές στο οδόστρωμα (λακκούβες, εκτεθειμένα χαλίκια σε όλη την επιφάνεια των δρόμων) που προκαλούν ζημιές σε οχήματα και επικινδυνότητα σε πεζούς. Επίσης αναγκαιότητα αντικατάστασης της επιφανειακής

στρώσης οδοστρώματος παρουσιάζεται και στον τουριστικό οικισμό των Νέων Πόρων, όπου το οδικό δίκτυο είναι ασφαλτοστρωμένο, αλλά παρουσιάζει πολλές εκτεταμένες φθορές.

Ιδιαίτερη προσοχή θα πρέπει να δοθεί στις εσχάρες υδροσυλλογής και τα καλύμματα φρεατίων ώστε να γίνει προσαρμογή αυτών στο υψόμετρο της τελικής επιφάνειας της ασφάλτου.

Το σύνολο των προϊόντων εκσκαφών, καθαιρέσεων και απόξεσης ασφάλτου θα μεταφέρονται σε αποδεκτούς χώρους (ΑΕΚΚ), σύμφωνα με την υπ' αριθμ. 11 Εγκύκλιο/19-6-2017 Α.Π ΔΝΣγ/οικ 44038/ΦΝ466 του Υπουργείου Υποδομών και Μεταφορών. Συγκεκριμένα :

i. Το υλικό που παράγεται από την απόξεση της ασφάλτου ως μεμονωμένο ρεύμα υλικών με κωδικό ΕΚΑ ρεύματος ΑΕΚΚ 17 03 02

ii. Τα υλικά καθαιρέσεων ως ρεύμα κατεδαφίσεων με κωδικό ΕΚΑ ρεύματος ΑΕΚΚ 17 09 04

Επίσης στους οικισμούς του Λιτοχώρου και της Λεπτοκαρυάς θα κατασκευασθούν πεζοδρόμια σε σημεία που απαιτούνται. Συγκεκριμένα στο Λιτόχωρο και στον τομέα Β3 υπάρχουν πολλές ελλείψεις πεζοδρομίων με αποτέλεσμα να υπάρχει κίνδυνος για τους πεζούς, ενώ σε κάποια σημεία της ίδιας περιοχής υπάρχουν μόνο κράσπεδα χωρίς να έχει ολοκληρωθεί η κατασκευή των πεζοδρομίων.

Στον οικισμό της Λεπτοκαρυάς και προς την επέκτασή της κυρίως δεν έχουν κατασκευασθεί πολλά πεζοδρόμια, οπότε κρίνεται απαραίτητη η κατασκευή αυτών, για την ασφάλεια των πεζών.

Η μελέτη θα υλοποιηθεί με βάση τις διατάξεις του Ν4412/16, τα συμβατικά τεύχη, τις ισχύουσες πρότυπες τεχνικές προδιαγραφές και τις υποδείξεις τις επίβλεψης.

A.4. ΠΕΡΙΓΡΑΦΗ ΦΑΣΕΩΝ ΤΟΥ ΕΡΓΟΥ

Πριν την έναρξη των εργασιών θα περιγραφούν οι φάσεις κατασκευής του έργου.

A.5. ΓΕΝΙΚΟΙ ΚΑΝΟΝΕΣ ΑΣΦΑΛΕΙΑΣ ΕΡΓΟΤΑΞΙΟΥ

Οι κανόνες ασφάλειας που περιγράφονται παρακάτω είναι γενικοί. Πιο ειδικοί κανόνες περιλαμβάνονται στις διαδικασίες ασφάλειας για επιμέρους εργασίες στο εργοτάξιο.

- Δε θα ανατίθεται δουλειά σε κανένα άτομο αν δεν είναι σωματικά και πνευματικά κατάλληλο γι' αυτήν.
- Όλα τα άτομα στο εργοτάξιο πρέπει να φορούν κατάλληλο κράνος ασφαλείας. Εξαιρούνται οι χώροι των γραφείων, υγιεινής, ανάπαυσης και οι καμπίνες φορτηγών, φορτωτών και οχημάτων.
- Όλα τα άτομα στο εργοτάξιο πρέπει να φορούν κατάλληλα υποδήματα. Η ελάχιστη απαίτηση ασφάλειας για τα υποδήματα είναι να έχουν προστατευτική μεταλλική επένδυση για τα δάχτυλα και στη σόλα.
- Η ασφαλής προσέγγιση και έξοδος πρέπει να εξασφαλίζεται σε όλες τις εργασίες και χώρους.
- Όλοι οι οδηγοί και χειριστές εξοπλισμού πρέπει να συμμορφώνονται με την οδική σήμανση του εργοταξίου.
- Όλα τα άτομα πρέπει να συμμορφώνονται με τις οδηγίες της σήμανσης ασφαλείας του εργοταξίου.
- Φωτιές με σκοπό τη θέρμανση δεν επιτρέπονται στο εργοτάξιο.
- Απαγορεύεται η χρήση αλκοόλ στους χώρους του εργοταξίου.
- Κανένα άτομο δε θα ξεκινά την εργασία του εάν δεν είναι κατάλληλα ντυμένο. Οι εργαζόμενοι δεν επιτρέπεται να φορούν ελαφριά ρούχα, σορτς και να είναι γυμνοί από τη μέση και πάνω.
- Η είσοδος για εργασία σε περιορισμένο χώρο δεν επιτρέπεται εάν δεν εκδοθεί και επικυρωθεί γραπτή άδεια.
- Κανένα άτομο δεν επιτρέπεται να επαναπροσδιορίσει, απομακρύνει, τροποποιήσει, χαλάσει, καταστρέψει οποιαδήποτε σήμανση ή εξοπλισμό ασφαλείας.
- Όλο το προσωπικό είναι υποχρεωμένο να αναφέρει οποιαδήποτε ανασφαλή κατάσταση εργασίας και να απευθυνθεί για βοήθεια αν δεν μπορούν να την ελέγξουν μόνοι τους.
- Το εργοτάξιο πρέπει να διατηρείται καθαρό. Όλα τα σκουπίδια πρέπει να εναποτίθενται στους παρεχόμενους κάδους απορριμμάτων.
- Καμία εργασία να μην ξεκινά εάν δεν υπάρχει ο κατάλληλος φωτισμός.
- Μόνο εξουσιοδοτημένα άτομα να χειρίζονται τον εξοπλισμό του εργοταξίου.

ΣΗΜΑΝΣΗ ΕΡΓΟΤΑΞΙΟΥ

ΣΗΜΕΙΑ ΠΡΟΣΟΧΗΣ

- Η σήμανση πρέπει να είναι ΕΓΚΥΡΗ και ΕΓΚΑΙΡΗ.
- Σήμα ΑΠΑΓΟΡΕΥΣΗΣ ΕΙΣΟΔΟΥ στο εργοτάξιο σε τρίτους σε κάθε είσοδο του εργοταξίου.
- Σήμα υποχρεωτικής ΧΡΗΣΗΣ ΚΡΑΝΟΥΣ στην είσοδο του εργοταξίου.
- Σήμανση ΕΥΦΛΕΚΤΩΝ ΥΛΩΝ.
- Σήμανση περιοχής ΡΑΔΙΟΓΡΑΦΗΣΕΩΝ.
- Σήμανση περιοχής χρήσεως ΕΚΡΗΚΤΙΚΩΝ.
- Σήμανση ΜΗ ΠΟΣΙΜΟΥ ΝΕΡΟΥ.
- Σήμανση ουσιών επικίνδυνων για το δέρμα. Υποχρεωτική χρήση ΓΑΝΤΙΩΝ.
- Η σήμανση των έργων σε οδούς δεν πρέπει να δημιουργούν ΣΥΓΧΥΣΗ.
- Για τη σήμανση των έργων σε οδούς πρέπει να χρησιμοποιούνται σήματα σύμφωνα με τις ΠΡΟΔΙΑΓΡΑΦΕΣ.

- Όταν τοποθετείται προσωρινή σήμανση ΚΑΛΥΠΤΕΤΑΙ ή ΑΠΟΜΑΚΡΥΝΕΤΑΙ η μόνιμη σήμανση.
- Μετά το τέλος των εργασιών ΑΠΟΜΑΚΡΥΝΕΤΑΙ κάθε σήμα της προσωρινής σήμανσης και ΑΠΟΚΑΘΙΣΤΑΤΑΙ πλήρως η μόνιμη.
- Τα σήματα πρέπει να ΣΥΝΤΗΡΟΥΝΤΑΙ.
- Όλα τα σήματα πρέπει να είναι ΑΝΑΚΛΑΣΤΙΚΑ ή να ΦΩΤΙΖΟΝΤΑΙ.
- Σήμανση τοποθετείται και στο ΑΝΤΙΘΕΤΟ ΡΕΥΜΑ κυκλοφορίας.
- Προσοχή στις ΣΤΑΣΕΙΣ λεωφορείων.
- ΑΠΑΓΟΡΕΥΕΤΑΙ η τοποθέτηση σημάτων όταν δεν αποδίδουν την πραγματική κατάσταση.
- Η ΕΥΣΤΑΘΕΙΑ των σημάτων πρέπει να εξασφαλίζεται.
- ΕΝΔΕΙΚΤΙΚΕΣ ΠΙΝΑΚΙΔΕΣ απαιτούνται σε ιδιαίτερες περιπτώσεις.

ΚΑΘΑΡΙΟΤΗΤΑ ΕΡΓΟΤΑΞΙΟΥ

ΣΗΜΕΙΑ ΠΡΟΣΟΧΗΣ

- Ευαισθητοποίηση στο θέμα της καθαριότητας όλων των εμπλεκόμενων στην εργασία.
- Σωστός προγραμματισμός εργασιών καθαριότητας.
- Ασφαλή δάπεδα έναντι ολίσθησης.
- Τοποθέτηση ικανού αριθμού κάδων απορριμμάτων.
- Ομαλή και ανεμπόδιστη κυκλοφορία των εργαζομένων σε όλους τους χώρους εργασίας.
- Ύπαρξη χώρου αποθήκευσης υλικών και προϊόντων.
- Χρήση ΜΑΠ (Μέσων Ατομικής Προστασίας), όπου αυτά είναι απαραίτητα.
- Ικανός αριθμός επαρκώς εξοπλισμένων εγκαταστάσεων ατομικής καθαριότητας.
- Εγκαταστάσεις ατομικής καθαριότητας βάσει προδιαγραφών που ορίζονται από την εκάστοτε Αρμόδια Αρχή.
-

ΜΕΣΑ ΑΤΟΜΙΚΗΣ ΠΡΟΣΤΑΣΙΑΣ

ΚΑΤΗΓΟΡΙΕΣ Μ.Α.Π.

Τα ΜΑΠ ανάλογα με το μέρος του σώματος που προστατεύουν διακρίνονται σε ΜΑΠ για την προστασία:

- Της ακοής.
- Της αναπνοής.
- Της κεφαλής.
- Των ματιών.
- Των ποδιών.
- Του προσώπου.
- Του σώματος.
- Των χεριών.
- Από πτώση.

ΣΗΜΕΙΑ ΠΡΟΣΟΧΗΣ

- Τα ΜΑΠ αποτελούν το τελευταίο μέσο προστασίας.
- Η επιλογή των ΜΑΠ γίνεται μετά από εκτίμηση των ειδικών κινδύνων στη θέση εργασίας και των γενικών κινδύνων στο χώρο εργασίας.
- Η επιλογή των ΜΑΠ πρέπει να γίνεται με τη βοήθεια του Τεχνικού Ασφαλείας ή και του Γιατρού Εργασίας.
- Προσοχή χρειάζεται στην επιλογή του κατάλληλου τύπου ΜΑΠ κάθε κατηγορίας.
- Τα ΜΑΠ πρέπει να ταιριάζουν καλά στα ανθρωπομετρικά χαρακτηριστικά του κάθε χρήστη.
- Δεν υπάρχουν ΜΑΠ γενικής χρήσης.
- Όπου χρειάζεται πολλαπλή προστασία επιλέγονται ΜΑΠ που προσαρμόζονται ή ταιριάζουν χωρίς να δημιουργούν κάποιο πρόβλημα (άλλο κίνδυνο, μειωμένη προστασία).
- Τα ΜΑΠ που επιλέγονται δεν πρέπει να δημιουργούν άλλους κινδύνους για τον χρήστη ή άλλους.
- ΜΑΠ κεφαλής και ΜΑΠ ποδιών πρέπει να φοριούνται πάντα σε ένα εργοτάξιο στις θέσεις εργασίας ή προσπέλασης σε αυτές.
- Τα ΜΑΠ απαιτούν συνεχή έλεγχο για φθορές και άμεση αντικατάστασή τους σε περίπτωση φθοράς ή βλάβης.
- Τα ΜΑΠ πρέπει να είναι καλής ποιότητας και να έχουν το διακριτικό CE.
- Τα ΜΑΠ πρέπει να χρησιμοποιούνται σωστά, σύμφωνα με τις οδηγίες των κατασκευαστών.
- Τα ΜΑΠ πρέπει να χρησιμοποιούνται συνέχεια από τους εργαζόμενους.
- Σκόπιμος είναι ο έλεγχος και η επιθεώρηση του εξοπλισμού τουλάχιστον μία φορά το μήνα.
- Η αποθήκευση των ΜΑΠ πρέπει να γίνεται σε κατάλληλους και καθαρούς χώρους.
- Είναι απαραίτητη η εκπαίδευση και ενημέρωση των εργαζομένων στη χρησιμότητα και χρήση των ΜΑΠ.
- Είναι υποχρέωση όλων των εργαζομένων να χρησιμοποιούν τα ΜΑΠ.
- Τα ΜΑΠ πρέπει να είναι προσωπικά.

ΑΠΟΘΗΚΕΥΣΗ ΥΛΙΚΩΝ

ΣΗΜΕΙΑ ΠΡΟΣΟΧΗΣ

- Οι αποθηκευτικοί χώροι διατηρούνται καθαροί και τακτοποιημένοι.
- ΑΠΑΓΟΡΕΥΕΤΑΙ το κάπνισμα στους χώρους αποθήκευσης.
- Αποφεύγεται όσο το δυνατόν η χειρωνακτική διακίνηση φορτίων.
- Υπάρχουν επαρκή πυροσβεστικά μέσα και κατάλληλα συντηρημένα.
- Υπάρχει σήμανση για τη θέση των πυροσβεστήρων και των διόδων διαφυγής.
- ΑΠΑΓΟΡΕΥΕΤΑΙ η πρόσβαση στους μη έχοντες εργασία.
- Οι εργαζόμενοι κάνουν χρήση των ατομικών μέσων προστασίας.
- Η αποθήκευση των υλικών γίνεται με το προκαθορισμένο σχέδιο αποθήκευσης.
- Υπάρχει σήμανση για τη θέση των υλικών σε συγκεκριμένο χώρο.
- Τα υλικά είναι ασφαλισμένα από τυχόν πτώση ή κύλισή τους.

ΧΕΙΡΩΝΑΚΤΙΚΗ ΔΙΑΚΙΝΗΣΗ ΦΟΡΤΙΩΝ

ΣΗΜΕΙΑ ΠΡΟΣΟΧΗΣ

- Μείωση όσο το δυνατόν περισσότερο της χειρωνακτικής διακίνησης φορτίων με υποκατάστασή της από μηχανικά μέσα.
- Υποβοήθηση των εργαζομένων διακίνησης φορτίων με μηχανικά μέσα.
- Εκπαίδευση των εργαζομένων στον ορθό τρόπο χειρωνακτικής διακίνησης φορτίων.
- Επισήμανση στους εργαζομένους των επικίνδυνων παραμέτρων και των σημείων ιδιαίτερης προσοχής, κατά την χειρωνακτική διακίνηση, για αποφυγή τους.
- Οι εργαζόμενοι να είναι σε κατάλληλη φυσική και σωματική κατάσταση χωρίς μυοσκελετικά προβλήματα.
- Επίβλεψη για τη σωστή εφαρμογή των οδηγιών και τεχνικών χειρωνακτικής διακίνησης φορτίων.
- Για τη μεταφορά φορτίων επιλέγεται κάθε φορά το κατάλληλο προσωπικό. Τα φορτία έχουν σημεία πιασίματος και οι εργαζόμενοι φορούν πάντα γάντια αποφεύγοντας το γλίστρημα των φορτίων επάνω τους.
- Αποφεύγονται χειρωνακτικές μετακινήσεις όταν απαιτούνται στροφές του κορμιού, στάση προβόλου, συγκράτηση φορτίου σε τεντωμένα χέρια στην έκταση και γενικά θέσεις του σώματος οι οποίες επιβαρύνουν σημαντικότερα το μυοσκελετικό σύστημα.
-

ΕΡΓΑΛΕΙΑ ΧΕΙΡΟΣ

ΣΗΜΕΙΑ ΠΡΟΣΟΧΗΣ

- Οι κεφαλές των σφυριών είναι σταθερές και χωρίς φθορές.
- Οι επιφάνειες κοπής πρέπει να διατηρούνται κοφτερές.
- Οι λαβές στις λίμες είναι σταθερές.
- Οι μύτες των κατσαβιδιών δεν έχουν φθαρεί.
- Έλεγχος όλων των εργαλείων για τυχόν φθορές.
- Χρησιμοποίηση του κατάλληλου εργαλείου για κάθε δουλειά.
- Σωστή συντήρηση, καθαρισμός και αποθήκευση.
- ΑΠΑΓΟΡΕΥΕΤΑΙ η χρησιμοποίηση μη μονωμένων εργαλείων κοντά σε ηλεκτρικές συσκευές.
- ΑΠΑΓΟΡΕΥΕΤΑΙ η χρήση εργαλείων από σίδηρο κοντά σε εύφλεκτα υλικά ή σε περιβάλλον όπου υπάρχουν εύφλεκτα αέρια.
- ΑΠΑΓΟΡΕΥΕΤΑΙ η τοποθέτηση εργαλείων πάνω σε κράσπεδο ή κάγκελα από όπου μπορούν να πέσουν σε χαμηλότερο επίπεδο.

ΜΗΧΑΝΕΣ

ΣΗΜΕΙΑ ΠΡΟΣΟΧΗΣ

- Οι μηχανές φέρουν διακριτικά ασφαλούς λειτουργίας και ποιότητας CE.
- Καθορισμός ασφαλών διαδικασιών χειρισμού των μηχανών.
- Εκπαίδευση των εργαζομένων στον ασφαλή χειρισμό των μηχανών.

- Οι μηχανές έχουν προφυλακτήρες και καλύμματα στα επικίνδυνα κινούμενα μέρη.
- Χρησιμοποίηση των κατάλληλων μηχανών για συγκεκριμένες εργασίες.
- Χρησιμοποίηση ατομικού εξοπλισμού εργασίας από τους εργαζόμενους.
- Γείωση των ηλεκτρικών μηχανών.
- Επαρκής εξαερισμός σε κλειστό χώρο λειτουργίας μηχανών εσωτερικής καύσης.
- Τακτική και σωστή συντήρηση των μηχανών όπως προβλέπεται από τον κατασκευαστή τους.
- Όλες οι μηχανές είναι εφοδιασμένες με εγχειρίδιο λειτουργίας και συντήρησης στα ελληνικά.
- Η συντήρηση των μηχανών γίνεται, όπως ορίζει ο κατασκευαστής τους.
- Η εγκατάσταση των μηχανών γίνεται σύμφωνα με τις οδηγίες του κατασκευαστή τους.
- Απαγορεύονται τροποποιήσεις, προσαρμογές ή μεταθέσεις τμημάτων των μηχανών που δεν προβλέπονται από τον κατασκευαστή.
- Οι μηχανές χρησιμοποιούνται για το σκοπό που έχουν σχεδιασθεί.
- Απαγορεύεται η υπερφόρτωση των μηχανών.

ΑΝΤΙΣΤΗΡΙΞΕΙΣ

ΣΗΜΕΙΑ ΠΡΟΣΟΧΗΣ

- Απαγορεύεται η κάθοδος εργαζομένων στην εκσκαφή πριν το πέρας των αναγκαίων μέτρων ασφαλείας.
- Επιθεώρηση των πρανών και των αντιστηρίξεων από τον επιβλέποντα μηχανικό.
- Τα αποτελέσματα των ελέγχων και των επιθεωρήσεων καταχωρούνται στο Ημερολόγιο Μέτρων Ασφαλείας της Εργασίας.
- Μηχανήματα και υλικά να μην τοποθετούνται κοντά στις εκσκαφές, άλλως να λαμβάνονται υπόψη για τον υπολογισμό των αντιστηρίξεων.
- Η αντιστήριξη πρέπει να τοποθετείται και να απομακρύνεται χωρίς να θέτει σε κίνδυνο τους εργαζόμενους.
- Οποιαδήποτε αλλαγή στην αντιστήριξη πρέπει να μπορεί να γίνει με ασφάλεια.
- Η αντιστήριξη των όμορων κατασκευών στις κατεδαφίσεις είναι ικανοποιητική και υλοποιείται με κατάλληλα υλικά.
- Η αντιστήριξη δε δημιουργεί κινδύνους για την κίνηση των εργαζομένων ή τρίτων ή της κυκλοφορίας γενικά.
- Γίνεται σχολαστικός έλεγχος της αντιστήριξης μετά από κάθε μη προγραμματισμένο ή μη αναμενόμενο γεγονός.
- Οι εργαζόμενοι μπορούν να κατέλθουν στην εκσκαφή αφού έχει τοποθετηθεί η αντιστήριξη στα συγκεκριμένα σημεία.
- Όταν αντιστηρίζονται κτίρια από όμορες εκσκαφές, οι εργαζόμενοι μπορούν να κατέλθουν στην εκσκαφή αφού έχει τοποθετηθεί η αντιστήριξη στο σύνολό της.
- Οι εργασίες κατεδάφισης δεν ξεκινούν πριν τοποθετηθεί η προβλεπόμενη από τη μελέτη αντιστήριξη και ο υπεύθυνος μηχανικός δώσει σχετική άδεια, μετά από επιθεώρηση της αντιστήριξης.

- Η μελέτη αντιστήριξης πρόσοψης πρέπει να είναι λεπτομερής προσδιορίζοντας μέτρα για την ασφάλεια της κατεδάφισης του υπόλοιπου κτιρίου, της ανέγερσης της νέας κατασκευής και της απομάκρυνσης της αντιστήριξης.

ΚΑΘΑΙΡΕΣΕΙΣ

ΠΡΟΚΑΤΑΡΚΤΙΚΕΣ ΔΙΑΔΙΚΑΣΙΕΣ

Πριν την έναρξη των εργασιών:

- Ελέγχεται το κτίριο από τον Επιβλέποντα Μηχανικό για να διατυπωθεί το είδος και η κατάσταση του φέροντα οργανισμού και των τοίχων πλήρωσης ώστε να ληφθούν αν απαιτούνται, τα κατάλληλα μέτρα που θα αποκλείσουν ανεξέλεγκτη κατάρρευση της κατασκευής ή μέρους αυτής.
- Εξετάζεται η πιθανότητα πρόκλησης κινδύνου στα γειτονικά κτίρια, κατασκευές ή εγκαταστάσεις τόσο από τις εργασίες κατεδάφισης όσο και από την απομάκρυνση του κατεδαφιζόμενου κτιρίου ως στοιχείου αντιστήριξης των γειτονικών.
- Όλες οι παροχές στο κτίριο (ύδρευση, αποχέτευση, ηλεκτροδότηση, τηλέφωνα, παροχή αερίου) διακόπτονται πριν αρχίσουν οι εργασίες κατεδάφισης και όπου είναι απαραίτητο να διατηρηθούν μεταφέρονται σε κατάλληλα σημεία και προστατεύονται.
- Επισημαίνονται οι χώροι όπου υπάρχουν βόθροι, πηγάδια, σκάμματα, κλπ.
- Απομακρύνονται οι δεξαμενές – δοχεία που υπάρχει πιθανότητα να περιέχουν επικίνδυνα υλικά (εύφλεκτα, τοξικά, κλπ).
- Μονώσεις αμιάντου και εύθρυπτα υλικά ή κατασκευές που περιέχουν αμιάντο και μπορούν να απελευθερώσουν ίνες αμιάντου καθαιρούνται ύστερα από επιμελημένη διαβροχή.

ΠΡΟΣΤΑΣΙΑ ΓΕΝΙΚΗΣ ΦΥΣΗΣ

Μέτρα γενικής εφαρμογής, ανεξάρτητα της προς κατεδάφιση κατασκευής, του χώρου και της μεθόδου κατεδάφισης πρέπει να εφαρμόζονται και να προβλέπουν ότι:

- Κατά τη διάρκεια της κατεδάφισης γίνεται συνεχής έλεγχος ώστε να διαπιστώνεται τυχόν κίνδυνος από αποδιοργανωμένα ή μειωμένης αντοχής στοιχεία του φέροντα οργανισμού.
- Στο χώρο εργασίας επιτρέπεται η παρουσία μόνο των απολύτως απαραίτητων εργατών οι οποίοι τηρούν όλες τις διατάξεις περί ασφάλειας και επιβάλλεται πινακίδα απαγόρευσης προσέγγισης για όσους δεν είναι απαραίτητοι για την κατεδάφιση.
- Πρέπει να εξασφαλίζεται η δυνατότητα επικοινωνίας του συντονιστή των εργασιών με τους εργαζόμενους και κυρίων με τους χειριστές των μηχανημάτων που προκαλούν μεγάλο θόρυβο.
- Όταν υπάρχει υποψία ύπαρξης δηλητηριωδών αερίων, τοξικών ουσιών, αμιάντου ή προϊόντων που περιέχουν αμιάντο πρέπει να χρησιμοποιούνται μέσα ατομικής προστασίας – Μ.Α.Π. (μάσκες, γάντια, στολές, κλπ).
- Σε όλες τις εργασίες χρησιμοποιούνται κράνη και παπούτσια ασφαλείας ενώ σε εξειδικευμένες εργασίες μάσκες, ωτοασπίδες, γυαλιά, γάντια, κλπ).

- Ελέγχεται συνεχώς η απόθεση υλικών και προϊόντων κατεδάφισης σε δάπεδα ώστε να μην υπάρχει κίνδυνος υπερφόρτισης των δαπέδων και γίνεται συνεχώς διαβροχή προς αποφυγή δημιουργίας κονιορτού.
- Στα κτίρια όπου υπάρχει κίνδυνος πυρκαγιάς κατά την κατεδάφιση, τηρούνται οι σχετικές πυροσβεστικές διατάξεις πρόληψης και καταστολής.
- Επιτρέπεται η καύση υλικών μόνο μετά την έγκριση της αρμόδιας αρχής.

ΠΡΟΣΤΑΣΙΑ ΕΡΓΑΖΟΜΕΝΩΝ - ΚΟΙΝΟΥ ΚΑΙ ΓΕΙΤΟΝΙΚΩΝ ΚΤΙΡΙΩΝ

Σχετικά με την προστασία των εργαζομένων στις κατεδαφίσεις, του κοινού και των γειτονικών κτιρίων προβλέπονται τα ακόλουθα:

- Απαγορεύεται η πρόσβαση σε πεζούς και οχήματα σε περιοχή γύρω από το κτίριο μικρότερη του ¼ του ύψους του κατεδαφιστέου κτιρίου.
- Όπου αυτό δεν είναι δυνατόν κατασκευάζονται προστατευμένες διαβάσεις και συλλεκτήρια πετάσματα.
- Πρέπει να προστατεύεται σε συλλεκτήρια πετάσματα η οροφή επαφτόμενου κατοικημένου κτιρίου που είναι χαμηλότερο από το κατεδαφιστέο.
- Αποφεύγονται οι κατεδαφίσεις κατά τη διάρκεια της νύχτας.
- Οι προστατευμένες διαβάσεις και τα συλλεκτήρια πετάσματα πρέπει να πληρούν συγκεκριμένες προδιαγραφές.
- Σε περίπτωση που χρησιμοποιείται αιωρούμενο βάρος για την κατεδάφιση πρέπει να τηρείται γύρω από τα σημεία κρούσης μια ζώνη ασφαλείας πλάτους μεγαλύτερου του 1,5 Χ το ύψος κτιρίου.
- Τα αιωρούμενα βάρη πρέπει να ελέγχονται έτσι ώστε να μην μπορούν να αιωρηθούν κατά άλλης κατασκευής.

ΣΗΜΕΙΑ ΠΡΟΣΟΧΗΣ

- Προσεκτικός έλεγχος για την τήρηση των προκαταρκτικών διαδικασιών.
- Ενημέρωση του υπεύθυνου του συνεργείου κατεδάφισης για τη μελέτη και τις πραγματικές συνθήκες του έργου.
- Από κοινού προκαταρκτική αυτοψία από το μελετητή, τον επιβλέποντα, τον ιδιοκτήτη και τον υπεύθυνο του συνεργείου.
- Εφαρμογή της εγκεκριμένης μελέτης.
- Αλλαγές στην εγκεκριμένη μελέτη μόνο μετά από έγγραφη ενυπόγραφη εντολή του Επιβλέποντα μηχανικού.
- Επιβάλλεται η τήρηση όλων των μέτρων ασφάλειας που προβλέπονται.
- Οι χώροι κατεδαφίσεων πρέπει να περιφράσσονται κατάλληλα και για όσο καιρό διαρκούν οι κατεδαφίσεις.
- Κατάλληλες αντιστηρίξεις για την αποφυγή ανεξέλεγκτης κατάρρευσης ή επιβάρυνσης γειτονικών κτιρίων.
- Έλεγχος εξοπλισμού, στελέχωσης και εμπειρίας συνεργείου.
- Χρήση μέσων ατομικής προστασίας – Μ.Α.Π.
- Ασφαλής οριοθέτηση του έργου και κατασκευή προστατευμένων διαβάσεων και συλλεκτηρίων πετασμάτων.
- Τήρηση διατάξεων και μέτρων ασφάλειας για τον αμίαντο.

ΠΡΟΣΤΑΣΙΑ ΕΡΓΑΖΟΜΕΝΩΝ - ΚΟΙΝΟΥ ΚΑΙ ΓΕΙΤΟΝΙΚΩΝ ΚΤΙΡΙΩΝ

- Απαγορεύεται η πρόσβαση σε πεζούς και οχήματα σε περιοχή γύρω από το έργο.
- Περιφράζεται όλος ο χώρος του εργοταξίου.

Λιτόχωρο, Απρίλιος 2023

ΣΥΝΤΑΧΘΗΚΕ

Η Ειδική Συνεργάτης του Δήμου

Θωμαΐδου Σουμέλα
Πολιτικός Μηχανικός

ΕΛΕΓΧΘΗΚΕ – ΘΕΩΡΗΘΗΚΕ

Ο Αναπληρωτής Διευθυντής Τεχνικών Υπηρεσιών,
Περιβάλλοντος και Πολεοδομίας

Χατζημήτρος Ηρακλής
Πολιτικός Μηχανικός

**ΕΛΛΗΝΙΚΗ ΔΗΜΟΚΡΑΤΙΑ
ΠΕΡΙΦΕΡΕΙΑ ΚΕΝΤΡΙΚΗΣ ΜΑΚΕΔΟΝΙΑΣ
Π.Ε. ΠΙΕΡΙΑΣ
ΔΗΜΟΣ ΔΙΟΥ – ΟΛΥΜΠΟΥ**

ΤΙΤΛΟΣ ΕΡΓΟΥ:

**«Μέτρα αναμόρφωσης του αστικού οδικού περιβάλλοντος του Δήμου
Δίου-Ολύμπου»**

Το έργο περιλαμβάνει την εκτέλεση αναμόρφωσης και βελτίωσης του
αστικού οδικού περιβάλλοντος του Δήμου Δίου - Ολύμπου

**ΦΑΚΕΛΟΣ ΑΣΦΑΛΕΙΑΣ ΚΑΙ ΥΓΕΙΑΣ
(ΦΑΥ)**

ΠΕΡΙΕΧΟΜΕΝΑ

ΕΙΣΑΓΩΓΗ

1. ΓΕΝΙΚΑ ΣΤΟΙΧΕΙΑ ΤΟΥ ΕΡΓΟΥ
2. ΣΥΝΤΟΜΗ ΤΕΧΝΙΚΗ ΠΕΡΙΓΡΑΦΗ ΤΟΥ ΕΡΓΟΥ
3. ΚΑΝΟΝΙΣΜΟΙ
4. ΠΑΡΑΔΟΧΕΣ
5. ΥΛΙΚΑ
6. ΧΡΗΣΙΜΕΣ ΕΠΙΣΗΜΑΝΣΕΙΣ
7. ΟΔΗΓΙΕΣ ΑΣΦΑΛΟΥΣ ΕΡΓΑΣΙΑΣ ΓΙΑ ΤΙΣ ΕΡΓΑΣΙΕΣ ΣΥΝΤΗΡΗΣΗΣ ΤΟΥ ΕΡΓΟΥ

ΠΑΡΑΡΤΗΜΑΤΑ

ΠΑΡΑΡΤΗΜΑ I: ΜΕΛΕΤΕΣ ΕΡΓΟΥ – ΣΧΕΔΙΑ «AS BUILT»

ΠΑΡΑΡΤΗΜΑ II: ΣΗΜΑΤΑ ΑΣΦΑΛΕΙΑΣ

ΠΑΡΑΡΤΗΜΑ III: ΜΗΤΡΩΟ ΕΠΕΜΒΑΣΕΩΝ ΣΤΟ ΕΡΓΟ

ΠΑΡΑΡΤΗΜΑ IV: ΕΝΔΕΙΚΤΙΚΗ ΝΟΜΟΘΕΣΙΑ ΓΙΑ ΘΕΜΑΤΑ ΑΣΦΑΛΕΙΑΣ

ΕΙΣΑΓΩΓΗ

Ο παρών ΦΑΥ συντάχθηκε σύμφωνα με τις προβλέψεις του ΠΔ 305/1996 «Ελάχιστες προδιαγραφές για ασφάλεια και υγεία που πρέπει να εφαρμόζονται στα προσωρινά ή κινητά εργοτάξια σε συμμόρφωση με την οδηγία 92/57/ΕΟΚ» (ΦΕΚ 212^Α) 29-08-1996 και αποσκοπεί στην πρόληψη των κινδύνων κατά τις ενδεχόμενες μεταγενέστερες εργασίες καθ' όλη τη διάρκεια ζωής του έργου.

Οι προβλέψεις του παρόντος ΦΑΥ στηρίζονται:

- Στην Ελληνική Νομοθεσία (Νομοθετήματα που αφορούν στην Υγιεινή και Ασφάλεια των εργαζομένων γενικά, αλλά και Νομοθετήματα που αφορούν στην Ασφάλεια για τα τεχνικά και τις εργασίες που εκτελούνται σε αυτά)
- Σε προδιαγραφές εξοπλισμού που πρόκειται να ενσωματωθεί στο έργο
- Σε προδιαγραφές υλικών που πρόκειται να ενσωματωθούν στο έργο
- Στην καλή πρακτική, σύμφωνα με τους κανόνες των διεθνών προτύπων της εμπειρίας και τέχνης

ΣΗΜΕΙΩΣΗ

Μετά την εκτέλεση του έργου, ο αναθεωρημένος ΦΑΥ πρέπει να παραδοθεί στον κύριο του έργου. Σημειώνεται ότι σε περίπτωση διαχωρισμού του έργου σε επιμέρους ιδιοκτήτες, κάθε ιδιοκτήτης πρέπει να λάβει αντίγραφο ΦΑΥ.

Ο ΦΑΥ περιέχει χρήσιμα στοιχεία για την ασφαλή συντήρηση του έργου καθώς και εργασίες μετατροπής του. Συνεπώς πρέπει να λαμβάνεται υπόψη κάθε φορά που κρίνεται απαραίτητο από τους εμπλεκόμενους και να ενημερώνεται εφόσον προκύπτουν στοιχεία.

Σημειώνεται ότι η εφαρμογή της Ελληνικής Νομοθεσίας για την Ασφάλεια και Υγεία των εργαζομένων ελέγχεται από το αρμόδιο Κέντρο Πρόληψης Επαγγελματικού Κινδύνου.

ΠΡΟΣΟΧΗ

1. ΓΕΝΙΚΑ ΣΤΟΙΧΕΙΑ ΤΟΥ ΕΡΓΟΥ

ΕΡΓΟ

«Μέτρα αναμόρφωσης του αστικού οδικού περιβάλλοντος του Δήμου Δίου-Ολύμπου»

ΕΙΔΟΣ ΕΡΓΟΥ ΚΑΙ ΧΡΗΣΗ ΤΟΥ

Έργο βελτίωσης οδοποιίας και κατασκευής πεζοδρομίων

ΠΕΡΙΟΧΗ ΕΡΓΟΥ

Δημοτικές κοινότητες Δήμου Δίου - Ολύμπου

ΠΡΟΣΒΑΣΗ ΣΤΟ ΕΡΓΟ

ΑΡΙΘΜΟΣ ΑΔΕΙΑΣ

ΚΥΡΙΟΣ ΤΟΥ ΕΡΓΟΥ

Δήμος Δίου – Ολύμπου

ΜΕΛΕΤΗΤΗΣ

Διεύθυνση Τεχνικών Υπηρεσιών – Περιβάλλοντος και Πολεοδομίας Δήμου Δίου – Ολύμπου

ΣΥΝΤΟΝΙΣΤΗΣ ΑΣΦΑΛΕΙΑΣ ΚΑΤΑ ΤΗΝ ΕΚΠΟΝΗΣΗ ΤΗΣ ΜΕΛΕΤΗΣ

ΑΝΑΔΟΧΟΣ

ΣΥΝΤΟΝΙΣΤΗΣ ΑΣΦΑΛΕΙΑΣ ΚΑΤΑ ΤΗΝ ΕΚΤΕΛΕΣΗ ΤΟΥ ΕΡΓΟΥ

ΑΡΜΟΔΙΟ ΚΕΠΕΚ

ΚΕΠΕΚ Μακεδονίας – Θράκης/ ΤΤΥΕ: Πιερίας – Έδρα: Κατερίνη

2. ΣΥΝΤΟΜΗ ΤΕΧΝΙΚΗ ΠΕΡΙΓΡΑΦΗ ΤΟΥ ΕΡΓΟΥ

Η παρούσα μελέτη με τίτλο «**Μέτρα αναμόρφωσης του αστικού οδικού περιβάλλοντος του Δήμου Δίου-Ολύμπου**» και αριθμό μελέτης 15/2022 και προϋπολογισμό 1.913.626,84€ (με ΦΠΑ) συντάχθηκε από την Τεχνική Υπηρεσία του Δήμου και αφορά σε μέτρα παρεμβάσεων που πρόκειται να γίνουν στο Αστικό Οδικό Περιβάλλον του Δήμου, ώστε να βελτιωθεί η οδική ασφάλεια του αστικού οδικού δικτύου, με τις αναγκαίες εργασίες βελτίωσης του οδοστρώματος, σε οικισμούς του Δήμου Δίου – Ολύμπου.

Το δημοτικό οδικό δίκτυο του Δήμου γενικότερα, παρουσιάζει ολοένα και αυξανόμενες ανάγκες επισκευών, συντηρήσεων, ανακατασκευών και συμπληρώσεων. Η διαπίστωση αυτή προκύπτει από την εικόνα που έχει η Τεχνική Υπηρεσία αλλά και από την πληθώρα των αιτημάτων των δημοτών.

Με το συγκεκριμένο έργο προβλέπεται να γίνουν, για τα κάτωθι πιο αναλυτικά περιγραφόμενα τμήματα, εργασίες επιφανειακής επίστρωσης επί παλαιού οδοστρώματος (με διατήρηση ή απομάκρυνση της υφιστάμενης) με τις προβλεπόμενες εργασίες υπερύψωσης και προσαρμογής των φρεατίων και εσχαρών όπου απαιτείται.

Συγκεκριμένα στους οικισμούς του Λιτοχώρου, Νέου Παντελεήμονα, Σκοτίνας και Νέων Πόρων προβλέπεται συμπλήρωση – ανακατασκευή της υποδομής του οδοστρώματος, όπως και επισκευή φθορών και αντικατάσταση της παλαιάς επιφανειακής ασφαλικής στρώσης με νέα αντιολισθηρή όπου απαιτείται σύμφωνα με την μελέτη και την διάστρωση νέας ασφαλικής στρώσης σε υπάρχοντες τσιμεντοστρωμένους δρόμους. Στα προαναφερόμενα χωριά το οδικό δίκτυο παρουσιάζει εκτεταμένες φθορές που έχουν προκύψει από την πολυετή φθορά των δρόμων που σε συνδυασμό με την ρίψη αλατιού τους χειμερινούς μήνες οδήγησε σε καταστροφή του οδικού δικτύου στις περιοχές αυτές, αλλά και η μη συντήρηση αυτών τις τελευταίες δεκαετίες οδήγησε στη σημερινή εικόνα των δρόμων αυτών.

Πρόκειται για οικισμούς των οποίων το αστικό οδικό δίκτυο παρουσιάζει έντονες κλίσεις (Λιτόχωρο, Νέος Παντελεήμονας, Σκοτίνα) και σε συνδυασμό με το γεγονός ότι

οι δρόμοι στο μεγαλύτερο μέρος τους είναι τσιμεντοστρωμένοι και παρουσιάζουν μεγάλες φθορές στο οδόστρωμα (λακκούβες, εκτεθειμένα χαλίκια σε όλη την επιφάνεια των δρόμων) που προκαλούν ζημιές σε οχήματα και επικινδυνότητα σε πεζούς. Επίσης αναγκαιότητα αντικατάστασης της επιφανειακής στρώσης οδοστρώματος παρουσιάζεται και στον τουριστικό οικισμό των Νέων Πόρων, όπου το οδικό δίκτυο είναι ασφαλτοστρωμένο, αλλά παρουσιάζει πολλές εκτεταμένες φθορές.

Ιδιαίτερη προσοχή θα πρέπει να δοθεί στις εσχάρες υδροσυλλογής και τα καλύμματα φρεατίων ώστε να γίνει προσαρμογή αυτών στο υψόμετρο της τελικής επιφάνειας της ασφάλτου.

Το σύνολο των προϊόντων εκσκαφών, καθαιρέσεων και απόξεσης ασφάλτου θα μεταφέρονται σε αποδεκτούς χώρους (ΑΕΚΚ), σύμφωνα με την υπ' αριθμ. 11 Εγκύκλιο/19-6-2017 Α.Π ΔΝΣγ/οικ 44038/ΦΝ466 του Υπουργείου Υποδομών και Μεταφορών. Συγκεκριμένα :

- i. Το υλικό που παράγεται από την απόξεση της ασφάλτου ως μεμονωμένο ρεύμα υλικών με κωδικό ΕΚΑ ρεύματος ΑΕΚΚ 17 03 02
- ii. Τα υλικά καθαιρέσεων ως ρεύμα κατεδαφίσεων με κωδικό ΕΚΑ ρεύματος ΑΕΚΚ 17 09 04

Επίσης στους οικισμούς του Λιτοχώρου και της Λεπτοκαρυάς θα κατασκευασθούν πεζοδρόμια σε σημεία που απαιτούνται. Συγκεκριμένα στο Λιτόχωρο και στον τομέα Β3 υπάρχουν πολλές ελλείψεις πεζοδρομίων με αποτέλεσμα να υπάρχει κίνδυνος για τους πεζούς, ενώ σε κάποια σημεία της ίδιας περιοχής υπάρχουν μόνο κράσπεδα χωρίς να έχει ολοκληρωθεί η κατασκευή των πεζοδρομίων.

Στον οικισμό της Λεπτοκαρυάς και προς την επέκτασή της κυρίως δεν έχουν κατασκευασθεί πολλά πεζοδρόμια, οπότε κρίνεται απαραίτητη η κατασκευή αυτών, για την ασφάλεια των πεζών.

Η μελέτη θα υλοποιηθεί με βάση τις διατάξεις του Ν4412/16, τα συμβατικά τεύχη, τις ισχύουσες πρότυπες τεχνικές προδιαγραφές και τις υποδείξεις τις επίβλεψης.

3. ΚΑΝΟΝΙΣΜΟΙ

Οι κανονισμοί με βάση τους οποίους συντάχθηκε η μελέτη αναφέρονται παρακάτω

ΣΗΜΕΙΩΣΗ

Σε περίπτωση τροποποιήσεων της μελέτης ο κατάλογος των Κανονισμών πρέπει να ενημερώνεται ώστε να ανταποκρίνεται στα πραγματικά δεδομένα.

4. ΠΑΡΑΔΟΧΕΣ

Οι παραδοχές που ακολουθούν προέρχονται από τη μελέτη. Οι παραδοχές δεν υποκαθιστούν και δεν υπερισχύουν των αντίστοιχων της μελέτης.

ΣΗΜΕΙΩΣΗ

Σε περίπτωση τροποποιήσεων της μελέτης ο κατάλογος των Κανονισμών πρέπει να ενημερώνεται ώστε να ανταποκρίνεται στα πραγματικά δεδομένα.

5. ΥΛΙΚΑ

Τα υλικά που πρόκειται να ενσωματωθούν στο έργο πρέπει να είναι σύμφωνα με τα αναφερόμενα στις Τεχνικές Προδιαγραφές Υλικών

ΣΗΜΕΙΩΣΗ

Το παρόν κεφάλαιο του ΦΑΥ πρέπει να ενημερώνεται σύμφωνα με τις Τεχνικές Προδιαγραφές Υλικών που ενσωματώνονται στο έργο. Ιδιαίτερα χρήσιμη κρίνεται η απευθείας παραπομπή στο Πρόγραμμα Ποιότητας Έργου (ΠΠΕ).

6. ΧΡΗΣΙΜΕΣ ΕΠΙΣΗΜΑΝΣΕΙΣ

Για τις εργασίες συντήρησης καθώς και μελλοντικές επεμβάσεις στο έργο, κρίνεται χρήσιμο να ληφθούν υπόψη οι επισημάνσεις που αναφέρονται παρακάτω.

ΣΗΜΕΙΩΣΗ

Σε περίπτωση τροποποιήσεων της μελέτης, οι παρακάτω επισημάνσεις πρέπει να ενημερώνονται, ώστε να ανταποκρίνονται στα πραγματικά δεδομένα.

7. ΟΔΗΓΙΕΣ ΑΣΦΑΛΟΥΣ ΕΡΓΑΣΙΑΣ ΓΙΑ ΤΙΣ ΕΡΓΑΣΙΕΣ ΣΥΝΤΗΡΗΣΗΣ ΤΟΥ ΕΡΓΟΥ

Για τις εργασίες συντήρησης που αναμένονται, κατά τη διάρκεια ζωής του έργου, παρατίθενται οι Οδηγίες Ασφαλούς Εργασίας.

Κάθε Οδηγία Ασφαλούς Εργασίας Περιέχει:

- Περιγραφή των προτεινόμενων μέτρων προστασίας για την αντιμετώπιση των κινδύνων
- Αναφορά των απαραίτητων Μέσων Ατομικής Προστασίας που πρέπει να χρησιμοποιούνται από το προσωπικό.

ΣΗΜΕΙΩΣΗ

Ο Τεχνικός Ασφαλείας του συνεργείου που θα εκτελέσει τις συγκεκριμένες εργασίες οφείλει να συντάξει Εκτίμηση Επαγγελματικού Κινδύνου και να την υποβάλλει στον

εργοδότη του. Ο επικεφαλής του συνεργείου πρέπει να λάβει υπόψη του τα περιεχόμενα τόσο της Οδηγίας Ασφαλούς Εργασίας όσο και της Εκτίμησης Επαγγελματικού Κινδύνου.

ΕΡΓΑΣΙΑ ΕΡΓΑΣΙΕΣ ΣΕ ΤΑΦΡΟΥΣ		
Μέτρα	1	Πριν την έναρξη των εργασιών πρέπει να διερευνηθεί, σε συνεργασία με τους αρμόδιους φορείς, η τυχόν ύπαρξη και θέση υπογείων δικτύων. Η ακριβής θέση των δικτύων πρέπει να επιβεβαιωθεί με επιτόπου ερευνητικές τομές. (ΠΔ 1073/1981, ΠΔ 16/1996)
	2	Πριν την έναρξη των εργασιών πρέπει να μελετηθεί η ανάγκη αντιστήριξης των πρηνών της τάφρου (υπόγειος ορίζοντας, παλαιότερες εκσκαφές στο χώρο, σύσταση εδαφικών υλικών) καθώς και οι παρακείμενες κατασκευές. Τα απαιτούμενα μέτρα αντιστήριξης πρέπει να μελετούνται από αρμόδιο μηχανικό. (ΠΔ 1073/1981, ΠΔ 16/1996)
	3	Ο χώρος εργασίας πρέπει να περιφραχθεί, ώστε να αποτραπεί η πρόσβαση σε διερχόμενους πεζούς και οχήματα και να τοποθετηθεί σήμανση για ενημέρωση των διερχόμενων οδηγών και προσωρινή εκτροπή της κυκλοφορίας. (ΥΑ 503/2003, ΠΔ 1073/1981, ΠΔ 16/1996)
	4	Κατά τις εκσκαφές πρέπει να αφαιρούνται προεξέχοντα τμήματα βράχων, λίθων ή χωμάτων, τα οποία ενδέχεται να καταπέσουν αργότερα. (ΠΔ 1073/1981)
	5	Τα υπόγεια ύδατα πρέπει να αντλούνται συνεχώς. Τα νερά πρέπει να διοχετεύονται σε στόμια υπονόμων, εφόσον είναι εφικτό. (ΠΔ 1073/1981)
	6	Προσωρινή αποθήκευση προϊόντων εκσκαφής πρέπει να γίνεται σε θέσεις εκτός του εύρους κατάκλισης του πιθανού πρίσματος ολίσθησης. Τα προϊόντα εκσκαφής δεν πρέπει να αποθηκεύονται σε κοινόχρηστους χώρους. Επίσης κοντά στα πρηνά δεν πρέπει να αποθηκεύονται υλικά και εργαλεία. (ΠΔ 1073/1981)
	7	Οι χειριστές των μηχανημάτων πρέπει να κρατούν αποστάσεις ασφαλείας από πρηνά και υψιστάμενες κατασκευές – εξοπλισμό, δίκτυα. Ο χειρισμός των μηχανημάτων πρέπει να γίνεται με ιδιαίτερη προσοχή. (ΠΔ 1073/1981)
	8	Οι εργασίες εντός της εκσκαφής πρέπει να ξεκινούν μετά τη βεβαίωση του αρμόδιου εργολάβου ότι δεν υπάρχει κίνδυνος. (ΠΔ 1073/1981)
	9	Η πρόσβαση στην τάφρο πρέπει να γίνεται από σκάλες, οι οποίες προσδένονται και στα δυο άκρα τους. (ΠΔ 1073/1981)
	10	Σε περίπτωση που ο φυσικός φωτισμός στην τάφρο δεν επαρκεί, πρέπει να εγκαθίστανται προβολείς. (ΠΔ 1073/1981)
	11	Οι οδηγοί των φορητών αυτοκινήτων που μεταφέρουν προϊόντα εκσκαφής πρέπει να τηρούν τις διατάξεις του ΚΟΚ. Τα φορτηγά δεν πρέπει να υπερφορτώνονται πέραν του ωφέλιμου βάρους. Επίσης τα οδρανή δεν πρέπει να ξεπερνούν τα χείλη της καρότσας. Τέλος πρέπει να χρησιμοποιείται το προστατευτικό κάλυμμα της καρότσας. (ΠΔ 1073/1981)
	12	Οι οδηγοί των φορητών αυτοκινήτων πρέπει να κρατούν αποστάσεις ασφαλείας από εναέρια δίκτυα ηλεκτροδότησης. Για λόγους ευστάθειας των φορητών δεν πρέπει να κυκλοφορούν με υπερυψωμένες τις καρότσες τους. (ΠΔ 1073/1981)
	13	Οι εργαζόμενοι πρέπει να τηρούν αποστάσεις ασφαλείας από κινούμενα μηχανήματα και οχήματα. Επίσης δεν πρέπει να αναπαύονται σε επικίνδυνους χώρους. (ΠΔ 1073/1981)
	14	Τα πρηνά της τάφρου και οι αντιστήριξεις πρέπει να επιθεωρούνται από αρμόδιο πρόσωπο σε καθημερινή βάση, εφόσον το βάθος της τάφρου υπερβαίνει το 1,50 μ. (ΠΔ 1073/1981)
	15	Τα πρηνά της τάφρου και οι αντιστήριξεις πρέπει να επιθεωρούνται από αρμόδιο πρόσωπο, εφόσον το άκρο της διανοιγόμενης τάφρου είναι βάθους μεγαλύτερου των 3,00 μ. (ΠΔ 1073/1981)
	16	Οι παρατηρήσεις των παραπάνω ελέγχων πρηνών από το αρμόδιο πρόσωπο πρέπει να καταγράφονται στο Ημερολόγιο Μέτρων Ασφάλειας του έργου (ΠΔ 1073/1981, Ν 1396/1983)
	17	Λεπτομερής εξέταση της τάφρου διενεργείται από τον αρμόδιο μηχανικό μετά από ζημιές ή καταπτώσεις πρηνών. (ΠΔ 1073/1981)
	18	Λεπτομερής εξέταση της τάφρου διενεργείται από τον αρμόδιο μηχανικό μετά τη διακοπή εργασιών λόγω δυσμενών καιρικών συνθηκών (πχ θεομηνία, παγετός). (ΠΔ 1073/1981)
	19	Λεπτομερής εξέταση της τάφρου διενεργείται από τον αρμόδιο μηχανικό, ανεξαρτήτως των παραπάνω, μια φορά εβδομαδιαίως. (ΠΔ 1073/1981)
	20	Οι παρατηρήσεις των παραπάνω ελέγχων πρηνών από το μηχανικό πρέπει να καταγράφονται στο Ημερολόγιο Μέτρων Ασφάλειας του έργου. (ΠΔ 1073/1981, Ν 1396/1983)
Μ.Α.Π.	1	Παπούτσια (απαραίτητα για κάθε εργασία στο εργοτάξιο) EN 345 (S3)
	2	Γάντια EN 388
	3	Κράνος (απαραίτητο για κάθε εργασία στο εργοτάξιο) EN 397
	4	Ανακλαστικό γιλέκο EN 471 (class 2)

ΠΑΡΑΡΤΗΜΑ 1: ΜΕΛΕΤΕΣ ΤΟΥ ΕΡΓΟΥ – ΣΧΕΔΙΑ “ASBUILT”

ΣΗΜΕΙΩΣΗ

Ο Συντονιστής Ασφαλείας κατά την εκτέλεση του έργου οφείλει να συμπεριλάβει στο παρόν κεφάλαιο του ΦΑΥ κατάλογο των μελετών εφαρμογής και των “asbuilt” σχεδίων του έργου.

ΠΑΡΑΡΤΗΜΑ 2: ΣΗΜΑΤΑ ΑΣΦΑΛΕΙΑΣ

Γεωμετρικό σχήμα	Σημασία
	Σήματα απαγόρευσης
	Σήματα υποχρέωσης
	Σήματα προειδοποίησης
	Σήματα διάσωσης ή βοήθειας
	Σήματα που αφορούν το πυροσβεστικό υλικό ή εξοπλισμό

Σήματα απαγόρευσης

			
Απαγορεύεται το κάπνισμα	Απαγορεύεται η χρήση γυμνής φλόγας και το κάπνισμα	Απαγορεύεται η διέλευση πεζών	Απαγορεύεται η κατάσβεση με νερό
			
Μη πόσιμο νερό	Απαγορεύεται η είσοδος στους μη έχοντες ειδική άδεια	Απαγορεύεται η διέλευση στα οχήματα διακίνησης φορτίων	Μην αγγίζετε

Σήματα υποχρέωσης

					
Υποχρεωτική προστασία των ματιών	Υποχρεωτική προστασία του κεφαλιού	Υποχρεωτική προστασία των αυτιών	Υποχρεωτική προστασία των αναπνευστικών οδών	Υποχρεωτική προστασία των ποδιών	
					
Υποχρεωτική προστασία των χεριών	Υποχρεωτική προστασία του σώματος	Υποχρεωτική προστασία του προσώπου	Υποχρεωτική ατομική προστασία έναντι πτώσεων	Υποχρεωτική διάβαση για πεζούς	Γενική υποχρέωση

Σήματα προειδοποίησης

				
Εύφλεκτες ύλες ή/ και υψηλή θερμοκρασία	Εκρηκτικές ύλες	Τοξικές ύλες	Διαβρωτικές ύλες	Ραδιενεργά υλικά
				
Αιωρούμενα φορτία	Οχήματα διακίνησης φορτίων	Κίνδυνος ηλεκτροπληξίας	Γενικός κίνδυνος	Κίνδυνος παραπτώματος

Σήματα διάσωσης ή βοήθειας



Πρώτες βοήθειες



Φορείο



Θάλαμος
καταιονισμού
ασφαλείας



Πλύση ματιών



Τηλέφωνο για
διάσωση και
πρώτες βοήθειες

Όταν πρέπει να δείξουμε την κατεύθυνση που πρέπει να ακολουθήσουμε για να φτάσουμε στα μέσα βοήθειας ή διάσωσης τότε τα αντίστοιχα σήματα συνδυάζονται ανάλογα με τα παρακάτω σήματα κατεύθυνσης



Σήματα που αφορούν το πυροσβεστικό υλικό ή εξοπλισμό

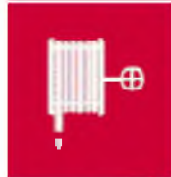

Πυροσβεστική
μάνικα



Σκάλα



Πυροσβεστήρας



Τηλέφωνο για την
καταπολέμηση
πυρκαγιών

Όταν πρέπει να δείξουμε την κατεύθυνση που πρέπει να ακολουθήσουμε για να φτάσουμε στον πυροσβεστικό εξοπλισμό τότε τα αντίστοιχα σήματα συνδυάζονται ανάλογα με τα παρακάτω σήματα κατεύθυνσης



Σχέδιο 2.1.2 : Παράκαμψη.

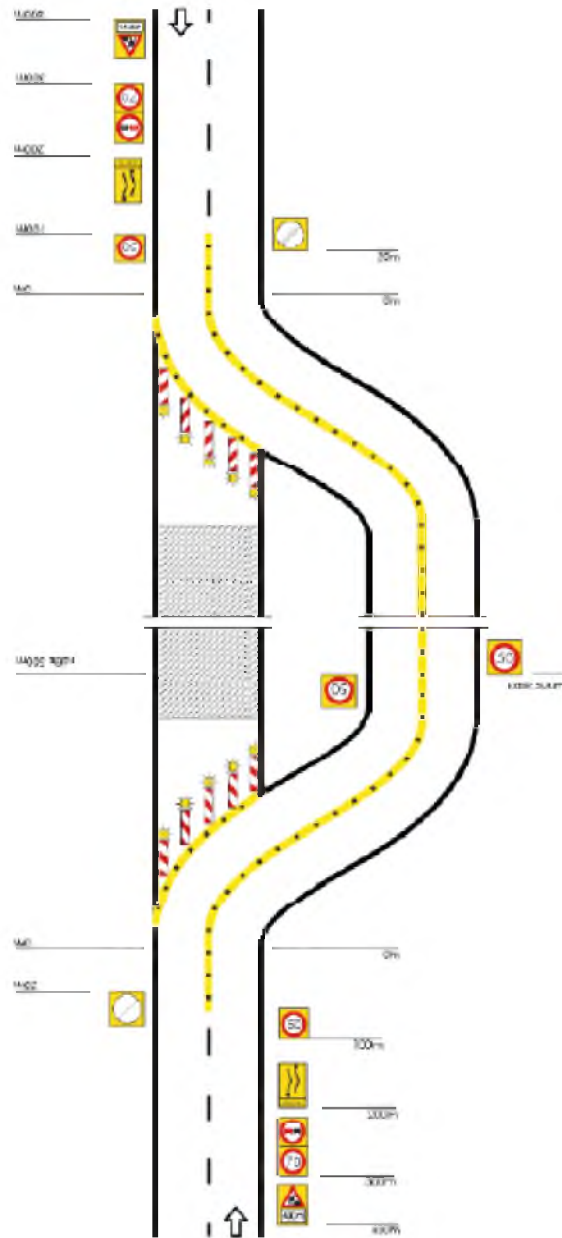

ΠΑΡΑΡΤΗΜΑ 5: ΕΝΔΕΙΚΤΙΚΗ ΝΟΜΟΘΕΣΙΑ ΓΙΑ ΘΕΜΑΤΑ ΑΣΦΑΛΕΙΑΣ

- N1568/1985 «Υγιεινή και ασφάλεια των εργαζομένων», ΦΕΚ 117Α/85
- N2224/1994 «Ρύθμιση θεμάτων εργασίας, συνδικαλιστικών δικαιωμάτων, Υγιεινής - Ασφάλειας κλπ», ΦΕΚ 112Α/94
- N1396/1983 «Υποχρεώσεις λήψης και τήρησης των μέτρων ασφάλειας στις οικοδομές και λοιπά ιδιωτικά τεχνικά έργα», ΦΕΚ 126Α/83
- N1430/1984 «Κύρωση της αριθμ. 62 Διεθνούς Συμβάσεως Εργασίας, που αφορά τις διατάξεις ασφάλειας στην οικοδομική βιομηχανία και τη ρύθμιση θεμάτων που έχουν σχέση με αυτή», ΦΕΚ 49Α/84
- ΠΔ17/1996 «Μέτρα για τη βελτίωση της ασφάλειας και της υγείας των εργαζομένων σε συμμόρφωση με τις οδηγίες 89/391/ΕΟΚ και 91/383/ΕΟΚ», ΦΕΚ 11Α/96, όπως τροποποιήθηκε με το ΠΔ159/1999 (ΦΕΚ 157Α/99)
- ΠΔ305/1996 «Ελάχιστες προδιαγραφές ασφάλειας και υγείας που πρέπει να εφαρμόζονται στα προσωρινά ή κινητά εργοτάξια σε συμμόρφωση προς την οδηγία 92/57/ΕΟΚ», ΦΕΚ 212Α/96
- ΠΔ1073/1981 «Περί μέτρων ασφαλείας κατά την εκτέλεση εργασιών εις εργοτάξια οικοδομών και πάσης φύσεως έργων αρμοδιότητας Πολιτικού Μηχανικού», ΦΕΚ 260Α/81
- ΠΔ395/1994 «Ελάχιστες προδιαγραφές ασφάλειας και υγείας για τη χρησιμοποίηση εξοπλισμού εργασίας από τους εργαζόμενους κατά την εργασία τους σε συμμόρφωση με την οδηγία του Συμβουλίου 89/655/ΕΟΚ», ΦΕΚ 220Α/94, όπως τροποποιήθηκε με τα ΠΔ89/1999 (ΦΕΚ 94Α/99) και ΠΔ304/2000 (ΦΕΚ 241Α/00)
- ΠΔ396/1994 «Ελάχιστες προδιαγραφές ασφάλειας και υγείας για τη χρήση από τους εργαζόμενους εξοπλισμών ατομικής προστασίας κατά την εργασία σε συμμόρφωση προς την οδηγία του Συμβουλίου 89/656/ΕΟΚ», ΦΕΚ 220Α/94
- ΠΔ397/1994 «Ελάχιστες προδιαγραφές ασφάλειας και υγείας κατά τη χειρωνακτική διακίνηση φορτίων που συνεπάγεται κίνδυνος ιδίως για τη ράχη και την οσφυϊκή χώρα των εργαζομένων σε συμμόρφωση προς την οδηγία του Συμβουλίου 90/269/ΕΟΚ», ΦΕΚ 221Α/94
- ΠΔ225/1989 «Υγιεινή και ασφάλεια στα υπόγεια τεχνικά έργα» ΦΕΚ 106Α/89
- ΠΔ778/1980 «Περί των μέτρων ασφαλείας κατά την εκτέλεση οικοδομικών εργασιών», ΦΕΚ 193Α/80
- ΠΔ31/1990 «Επίβλεψη της λειτουργίας, χειρισμός και συντήρηση μηχανημάτων εκτέλεσης τεχνικών έργων» ΦΕΚ 11Α/90, όπως τροποποιήθηκε με το ΠΔ49/1991 (ΦΕΚ 180Α/91)
- ΠΔ95/1978 «Περί μέτρων υγιεινής και ασφάλειας των απασχολούμενων εις εργασίας συγκολλήσεων» ΦΕΚ 20Α/78
- ΠΔ77/1993 «προστασία των εργαζομένων από φυσικούς, χημικούς και βιολογικούς παράγοντες. Τροποποίηση και συμπλήρωση προς την οδηγία του συμβουλίου 88/642/ΕΟΚ», ΦΕΚ 34Α/93
- ΠΔ 176/2005 «Ελάχιστες προδιαγραφές υγείας και ασφάλειας όσον αφορά στην έκθεση εργαζομένων σε κινδύνους προερχόμενους από φυσικούς παράγοντες (κραδασμούς), σε συμμόρφωση με την Οδηγία 2002/44/ΕΚ», ΦΕΚ 227Α/05
- ΠΔ105/1995 «Ελάχιστες προδιαγραφές για τη σήμανση ασφάλειας ή/και υγείας στην εργασία σε συμμόρφωση με την οδηγία 92/58/ΕΟΚ», ΦΕΚ 67Α/95
- ΥΑ 502/2003 «Έγκριση Τεχνικής Προδιαγραφής Σήμανσης Εκτελούμενων Οδικών Έργων εντός και εκτός κατοικημένων περιοχών ως ελάχιστα όρια», ΦΕΚ

946/03

- ΥΑ130646/1984 «Ημερολόγιο Μέτρων Ασφάλειας», ΦΕΚ 154Β/84
- ΚΥΑ16440/1993 «Κανονισμός παραγωγής και διάθεσης στην αγορά συναρμολογούμενων μεταλλικών στοιχείων για την ασφαλή κατασκευή και χρήση μεταλλικών σκαλωσιών», ΦΕΚ 756Β/93
- ΑΠ. οικ 433/2000 «Καθιέρωση του Φακέλου Ασφάλειας και Υγείας (ΦΑΥ) ως απαραίτητου στοιχείου για τη προσωρινή και οριστική παραλαβή κάθε Δημόσιου Έργου», ΦΕΚ 1176Β/00
- ΑΠ. ΔΙΠΑΔ/οικ 177/2001 «Πρόληψη εργασιακού κινδύνου κατά τη μελέτη του έργου», ΦΕΚ266Β/01
- ΑΠ.ΔΕΕΠΠ/οικ 85/2001 «Καθιέρωση του Σχεδίου Ασφάλειας και Υγείας (ΣΑΥ) και του Φακέλου Ασφάλειας και Υγείας (ΦΑΥ) ως απαραίτητων στοιχείων για την έγκριση μελέτης στο στάδιο της οριστικής μελέτης ή/και της μελέτης εφαρμογής σε κάθε Δημόσιο Έργο», ΦΕΚ 686Β/01
- ΑΠ. ΔΙΠΑΔ/οικ 889/2002 «Πρόληψη και αντιμετώπιση του εργασιακού κινδύνου κατά την κατασκευή Δημοσίων Έργων», ΦΕΚ 16Β/03

Λιτόχωρο, Απρίλιος 2023

ΣΥΝΤΑΧΘΗΚΕ

Η Ειδική Συνεργάτης του Δήμου

ΕΛΕΓΧΘΗΚΕ – ΘΕΩΡΗΘΗΚΕ

Ο Αναπληρωτής Διευθυντής Τεχνικών Υπηρεσιών,
Περιβάλλοντος και Πολεοδομίας

Θωμαΐδου Σουμέλα
Πολιτικός Μηχανικός

Χατζημήτρος Ηρακλής
Πολιτικός Μηχανικός

Ημ/νια Δημιουργίας:

ΔΗΜΟΣ ΔΙΟΥ - ΟΛΥΜΠΟΥ
ΔΙΕΥΘΥΝΣΗ ΤΕΧΝΙΚΩΝ ΥΠΗΡΕΣΙΩΝ-
ΠΕΡΙΒΑΛΛΟΝΤΟΣ ΚΑΙ ΠΟΛΕΟΔΟΜΙΑΣ
ΤΜΗΜΑ ΤΕΧΝΙΚΩΝ ΥΠΗΡΕΣΙΩΝ

Α/Α ΣΥΣΤΗΜΑΤΟΣ:

**ΕΡΓΟ: «Μέτρα αναμόρφωσης του
αστικού οδικού
περιβάλλοντος του Δήμου
Δίου-Ολύμπου»**

ΧΡΗΜΑΤΟΔΟΤΗΣΗ:

Ευρωπαϊκό Ταμείο Ανάκαμψης	
----------------------------	--

ΠΡΟΫΠΟΛΟΓΙΣΜΟΣ
ΔΗΜΟΠΡΑΤΗΣΗΣ

(με ΦΠΑ): **1.913.626,84 Ευρώ**

ΕΝΤΥΠΟ ΟΙΚΟΝΟΜΙΚΗΣ ΠΡΟΣΦΟΡΑΣ

(άρθρο 95, παρ. 2α)

ΔΗΜΟΣ ΔΙΟΥ - ΟΛΥΜΠΟΥ
ΔΙΕΥΘΥΝΣΗ ΤΕΧΝΙΚΩΝ ΥΠΗΡΕΣΙΩΝ-
ΠΕΡΙΒΑΛΛΟΝΤΟΣ ΚΑΙ ΠΟΛΕΟΔΟΜΙΑΣ
ΤΜΗΜΑ ΤΕΧΝΙΚΩΝ ΥΠΗΡΕΣΙΩΝ

Α/Α ΣΥΣΤΗΜΑΤΟΣ:

**ΕΡΓΟ: «Μέτρα αναμόρφωσης του
αστικού οδικού
περιβάλλοντος του Δήμου
Δίου-Ολύμπου»**

ΧΡΗΜΑΤΟΔΟΤΗΣΗ:

Ευρωπαϊκό Ταμείο Ανάκαμψης	
----------------------------	--

ΠΡΟΫΠΟΛΟΓΙΣΜΟΣ

ΔΗΜΟΠΡΑΤΗΣΗΣ

(με ΦΠΑ):

1.913.626,84 Ευρώ

ΕΝΤΥΠΟ ΟΙΚΟΝΟΜΙΚΗΣ ΠΡΟΣΦΟΡΑΣ

(άρθρο 95, παρ. 2α)

Ο Προσφέρων

Προς:

ΔΗΜΟΣ ΔΙΟΥ - ΟΛΥΜΠΟΥ
ΔΙΕΥΘΥΝΣΗ ΤΕΧΝΙΚΩΝ ΥΠΗΡΕΣΙΩΝ-
ΠΕΡΙΒΑΛΛΟΝΤΟΣ ΚΑΙ ΠΟΛΕΟΔΟΜΙΑΣ
ΤΜΗΜΑ ΤΕΧΝΙΚΩΝ ΥΠΗΡΕΣΙΩΝ

Αφού έλαβα γνώση της Διακήρυξης του διαγωνισμού του έργου που αναγράφεται στην επικεφαλίδα και των λοιπών τευχών Δημοπράτησης, καθώς και των συνθηκών εκτέλεσης του έργου αυτού, υποβάλλω την παρούσα προσφορά και δηλώνω ότι αποδέχομαι πλήρως και χωρίς επιφύλαξη όλα αυτά και αναλαμβάνω την εκτέλεση του έργου με τα ακόλουθα ποσοστά έκπτωσης επί των τιμών του Προϋπολογισμού Μελέτης και για κάθε ομάδα αυτού.

Το παρόν παράχθηκε με χρήση του ΕΣΗΔΗΣ

.....

ΠΡΟΣΦΟΡΑ ΠΟΣΟΣΤΩΝ ΕΚΠΤΩΣΗΣ

Α/Α ΠΡΟΣΦΟΡΑΣ:

Ομάδες	Προσφερόμενη έκπτωση σε ακέραιες μονάδες (%)	
	Ολογράφως	Αριθμητικώς
Χωματουργικά		
Τεχνικά έργα		
Οδοστρωσία		
Ασφαλτικά		

Ο Προσφέρων

Το παρόν παράχθηκε με χρήση του ΕΣΗΔΗΣ

.....

ΠΡΟΥΠΟΛΟΓΙΣΜΟΣ ΠΡΟΣΦΟΡΑΣ
(Για την υποβοήθηση της Επιτροπής Διαγωνισμού και του Οικονομικού Φορέα)

A/A	Ομάδες Εργασιών	Δαπάνη ομάδας εργασιών κατά τον Προϋπολογισμό Μελέτης (Ευρώ)	Προσφερόμενη έκπτωση (%)	Δαπάνη ομάδας εργασιών μετά την έκπτωση σε ευρώ
	Χωματουργικά	5.647,40	%	
	Τεχνικά έργα	254.471,88	%	
	Οδοστρωσία	25.420,02		
	Ασφαλτικά	824.973,46		
Σύνολο Κόστους Εργασιών Σ1:		1.110.512,76	Π1:	
ΓΕ & ΟΕ ΕΡΓΑΣΙΩΝ 18%		199.892,30		0,00
Σύνολο Δαπάνης του Έργου Σ2:		1.310.405,05	Π2:	0,00

Μέση Έκπτωση Εμ = (Σ2 – Π2) / Σ2 =	%
--------------------------------------	---

ΑΠΡΟΒΛΕΠΤΑ 15%	196.560,76		0,00
Σύνολο Δαπάνης του Έργου Κατά τη μελέτη:	1.506.965,81	Κατά την προσφορά:	0,00
ΑΠΟΛΟΓΙΣΤΙΚΑ ΑΕΚΚ	28.673,00		
ΓΕ & ΟΕ ΑΠΟΛΟΓΙΣΤΙΚΩΝ ΕΡΓΑΣΙΩΝ 18%	5.161,14		
ΑΝΑΘΕΩΡΗΣΗ	2.447,50		0,00
Σύνολο Δαπάνης του Έργου Κατά τη μελέτη:	1.543.247,45	Κατά την προσφορά:	0,00

Ο Προσφέρων

Το παρόν παράχθηκε με χρήση του ΕΣΗΔΗΣ

.....



Ημερομηνία 24/4/2023
Αρ. Πρωτ. 5801

**ΕΛΛΗΝΙΚΗ ΔΗΜΟΚΡΑΤΙΑ
ΝΟΜΟΣ ΠΙΕΡΙΑΣ
ΔΗΜΟΣ ΔΙΟΥ – ΟΛΥΜΠΟΥ
Δ/ΝΣΗ ΤΕΧΝΙΚΩΝ ΥΠΗΡΕΣΙΩΝ
ΠΕΡΙΒΑΛΛΟΝΤΟΣ &
ΠΟΛΕΟΔΟΜΙΑΣ
ΤΜΗΜΑ ΤΕΧΝΙΚΩΝ ΥΠΗΡΕΣΙΩΝ**

**ΠΕΡΙΛΗΨΗ ΔΙΑΚΗΡΥΞΗΣ ΔΗΜΟΠΡΑΣΙΑΣ
της πράξης:**

**«Μέτρα αναμόρφωσης του αστικού οδικού περιβάλλοντος του Δήμου Δίου-
Ολύμπου»**

Ο Δήμος Δίου - Ολύμπου διακηρύττει ότι την 12η του μηνός Μαΐου του έτους 2023 ημέρα Παρασκευή και ώρα 10.00 π.μ. (λήξη παράδοσης των προσφορών) στο Δημαρχείο του Δήμου Δίου - Ολύμπου, θα διεξαχθεί με ανοιχτό διαγωνισμό Δημοπρασία [ΜΕΣΩ ΤΟΥ ΕΘΝΙΚΟΥ ΣΥΣΤΗΜΑΤΟΣ ΗΛΕΚΤΡΟΝΙΚΩΝ ΔΗΜΟΣΙΩΝ ΣΥΜΒΑΣΕΩΝ (Ε.Σ.Η.ΔΗ.Σ.)] σύμφωνα με τις διατάξεις του Ν. 4412/2016, όπως τροποποιήθηκαν και ισχύουν σήμερα για την ανάθεση του έργου με τίτλο: : «Μέτρα αναμόρφωσης του αστικού οδικού περιβάλλοντος του Δήμου Δίου-Ολύμπου»

Ο Κωδικός CPV του έργου είναι CPV: 45233222-1 (Κατασκευαστικές εργασίες για έργα οδοστρωσίας και ασφαλτόστρωσης).

Ο συνολικός προϋπολογισμός δημοπράτησης του έργου ανέρχεται σε 1.913.626,84 Ευρώ (με Φ.Π.Α.) και αναλύεται σε:

Δαπάνη Εργασιών: 1.110.512,76€

Γενικά έξοδα και Όφελος εργολάβου 18% (Γ.Ε.+Ο.Ε.): 199.892,30€

Απρόβλεπτα (ποσοστού 15% επί της δαπάνης εργασιών και του κονδυλίου Γ.Ε.+Ο.Ε.) :
196.560,76€

Απολογιστικά για διάθεση προϊόντων εκσκαφών: 28.673,00€

Γενικά έξοδα και Όφελος εργολάβου Απολογιστικών (18%): 5.161,14€

Πρόβλεψη αναθεώρησης: 2.447,50€

Φόρος Προστιθέμενης Αξίας (24%): 370.379,39€

Το έργο χρηματοδοτείται από το Ευρωπαϊκό Ταμείο Ανάκαμψης

Το χρονοδιάγραμμα κατασκευής του έργου ανέρχεται σε δεκατέσσερις (14) μήνες από την ημερομηνία υπογραφής της σύμβασης.

- 1) Οι ενδιαφερόμενοι μπορούν να λάβουν γνώση, να παραλαμβάνουν τα συμβατικά τεύχη του διαγωνισμού (Διακήρυξη, Συγγραφή Υποχρεώσεων, κ.λ.π.) από την ιστοσελίδα του Δήμου www.dion-olympus.gr, και στον ειδικό, δημόσια προσβάσιμο χώρο, «ηλεκτρονικοί διαγωνισμοί» της πύλης www.promitheus.gov.gr.
- 2) Η ημερομηνία έναρξης υποβολής των προσφορών ορίζεται από την ανάρτηση του διαγωνισμού στο ΕΣΗΔΗΣ. Η ημερομηνία και ώρα λήξης της προθεσμίας υποβολής των προσφορών είναι η **12/05/2023** ημέρα Παρασκευή και ώρα 10.00 π.μ.
- 3) Η ημερομηνία και ώρα ηλεκτρονικής αποσφράγισης των προσφορών ορίζεται η **18/05/2023**, ημέρα Πέμπτη και ώρα 17:00 μ.μ.
- 4) Το έντυπο οικονομικής προσφοράς, που θα συμπληρωθεί από τους διαγωνιζόμενους παράγεται από την ειδική ηλεκτρονική φόρμα του υποσυστήματος. Η οικονομική προσφορά των διαγωνιζομένων θα συνταχθεί και θα υποβληθεί σύμφωνα με τα οριζόμενα στο άρθρο 95 παρ. 2α του Ν. 4412/2016. Οι προσφερόμενοι έχουν το δικαίωμα να καταθέσουν προσφορά μόνο για το σύνολο του έργου.
- 5) Κριτήριο για την ανάθεση της σύμβασης είναι η πλέον συμφέρουσα από οικονομική άποψη προσφορά μόνο βάσει τιμής (χαμηλότερη τιμή).
- 6) Κάθε υποβαλλόμενη προσφορά δεσμεύει τον συμμετέχοντα στον διαγωνισμό για διάστημα δέκα (10) μηνών, από την ημερομηνία λήξης της προθεσμίας υποβολής των προσφορών.
- 7) Οι προσφορές υποβάλλονται από τους ενδιαφερόμενους ηλεκτρονικά, μέσω της διαδικτυακής πύλης www.promitheus.gov.gr του ΕΣΗΔΗΣ σε ηλεκτρονικό φάκελο του υποσυστήματος. Για τη συμμετοχή στην παρούσα διαδικασία οι ενδιαφερόμενοι οικονομικοί φορείς απαιτείται να διαθέτουν ψηφιακή υπογραφή, χορηγούμενη από πιστοποιημένη αρχή παροχής ψηφιακής υπογραφής και να εγγραφούν στο ηλεκτρονικό σύστημα (ΕΣΗΔΗΣ – Διαδικτυακή πύλη www.promitheus.gov.gr) ακολουθώντας την διαδικασία εγγραφής.
- 8) Δικαίωμα συμμετοχής έχουν φυσικά ή νομικά πρόσωπα ή ενώσεις αυτών που δραστηριοποιούνται σε έργα κατηγορίας **ΟΔΟΠΟΙΙΑΣ** που είναι εγκατεστημένα σε:
 - α) σε κράτος-μέλος της Ένωσης,
 - β) σε κράτος-μέλος του Ευρωπαϊκού Οικονομικού Χώρου (Ε.Ο.Χ.),
 - γ) σε τρίτες χώρες που έχουν υπογράψει και κυρώσει τη ΣΔΣ, στο βαθμό που η υπό ανάθεση δημόσια σύμβαση καλύπτεται από τα Παραρτήματα 1, 2, 4 και 5 και τις γενικές σημειώσεις του σχετικού με την Ένωση Προσαρτήματος Ι της ως άνω συμφωνίας, καθώς και
 - δ) σε τρίτες χώρες που δεν εμπίπτουν στην περίπτωση γ' της παρούσας παραγράφου και έχουν συνάψει διμερείς ή πολυμερείς συμφωνίες με την Ένωση σε θέματα διαδικασιών ανάθεσης δημοσίων συμβάσεων. Οικονομικός φορέας συμμετέχει είτε μεμονωμένα είτε ως μέλος ένωσης.Οι ενώσεις οικονομικών φορέων συμμετέχουν υπό τους όρους των παρ. 2, 3 και 4 του άρθρου 19 και της παρ. 1 (ε) και 3(β) του άρθρου 76 του ν. 4412/2016.
- 9) Για την συμμετοχή στον διαγωνισμό απαιτείται η κατάθεση από τους συμμετέχοντες οικονομικούς φορείς, κατά τους όρους της παρ. 1 α) του άρθρου 72 του ν.4412/2016, εγγυητικής επιστολής συμμετοχής, που ανέρχεται στο ποσό των **30.864,95** ευρώ. Στην περίπτωση ένωσης οικονομικών φορέων, η εγγύηση συμμετοχής περιλαμβάνει και τον όρο ότι η εγγύηση καλύπτει τις υποχρεώσεις όλων των οικονομικών φορέων που συμμετέχουν στην ένωση. Οι εγγυητικές επιστολές συμμετοχής δεν γίνονται δεκτές, αν έχουν χρόνο ισχύος μικρότερο των εννιά (10) μηνών και τριάντα (30) ημερών, από την ημερομηνία δημοπράτησης.

Το έργο υπόκειται στις κρατήσεις που προβλέπονται, περιλαμβανομένης της κράτησης υπέρ των λειτουργικών αναγκών της Ενιαίας Ανεξάρτητης Αρχής Δημοσίων Συμβάσεων.

Προκαταβολή δεν θα χορηγηθεί.

- 10) Το αποτέλεσμα της δημοπρασίας θα εγκριθεί από Οικονομική Επιτροπή του Δήμου Δίου – Ολύμπου.
- 11) Περισσότερες πληροφορίες μπορούν να πάρουν οι ενδιαφερόμενοι από το Δήμο Δίου-Ολύμπου, αρμόδιος υπάλληλος Γρηγοριάδης Κων/νος (τηλ.:2352350157 Φαξ:2352350154) και την Τεχνική Υπηρεσία του Δήμου (τηλ 2352350142), τις εργάσιμες ημέρες και ώρες.

ΛΙΤΟΧΩΡΟ, 24/4/2023

Ο ΔΗΜΑΡΧΟΣ

ΕΥΑΓΓΕΛΟΣ Κ. ΓΕΡΟΛΙΟΛΙΟΣ



ΕΛΛΗΝΙΚΗ ΔΗΜΟΚΡΑΤΙΑ
ΠΕΡΙΦΕΡΕΙΑ ΚΕΝΤΡΙΚΗΣ ΜΑΚΕΔΟΝΙΑΣ
ΔΙΚΑΙΟΥΧΟΣ ΔΗΜΟΣ ΔΙΟΥ ΟΛΥΜΠΟΥ'

ΠΡΟΓΡΑΜΜΑ
«ΒΕΛΤΙΩΣΗ ΟΔΙΚΗΣ ΑΣΦΑΛΕΙΑΣ»



Με τη χρηματοδότηση
της Ευρωπαϊκής Ένωσης
NextGenerationEU

ΑΞΟΝΑΣ 4.6.

«ΕΚΣΥΧΡΟΝΙΣΜΟΣ ΚΑΙ ΒΕΛΤΙΩΣΗ ΤΗΣ ΑΝΘΕΚΤΙΚΟΤΗΤΑΣ ΚΥΡΙΩΝ ΚΛΑΔΩΝ ΟΙΚΟΝΟΜΙΑΣ ΤΗΣ ΧΩΡΑΣ»

Η πίστωση προέρχεται από το Πρόγραμμα «Βελτίωση Οδικής Ασφάλειας» με τη χρηματοδότηση της Ευρωπαϊκής Ένωσης – NextGenerationEU στο πλαίσιο του Εθνικού Σχεδίου Ανάκαμψης και Ανθεκτικότητας «Ελλάδα 2.0»

ΠΑΡΑΡΤΗΜΑ Β'

ΔΙΑΚΗΡΥΞΗ ΑΝΟΙΚΤΗΣ ΔΙΑΔΙΚΑΣΙΑΣ
ΓΙΑ ΤΗ ΣΥΝΑΨΗ ΗΛΕΚΤΡΟΝΙΚΩΝ ΔΗΜΟΣΙΩΝ ΣΥΜΒΑΣΕΩΝ ΕΡΓΟΥ
ΚΑΤΩ¹ ΤΩΝ ΟΡΙΩΝ ΤΟΥ Ν. 4412/2016
ΜΕ ΚΡΙΤΗΡΙΟ ΑΝΑΘΕΣΗΣ ΤΗΝ ΠΛΕΟΝ ΣΥΜΦΕΡΟΥΣΑ ΑΠΟ ΟΙΚΟΝΟΜΙΚΗ
ΑΠΟΨΗ ΠΡΟΣΦΟΡΑ ΜΕ ΒΑΣΗ ΤΗΝ ΤΙΜΗ



ΕΛΛΗΝΙΚΗ ΔΗΜΟΚΡΑΤΙΑ
ΝΟΜΟΣ ΠΕΡΙΑΣ
ΔΗΜΟΣ ΔΙΟΥ - ΟΛΥΜΠΟΥ

ΕΡΓΟ:

«Μέτρα αναμόρφωσης του
αστικού οδικού περιβάλλοντος
του Δήμου Δίου-Ολύμπου»

ΧΡΗΜΑΤΟΔΟΤΗΣΗ:²

Πρόγραμμα «Βελτίωση Οδικής
Ασφάλειας» του Υπουργείου
Εσωτερικών που χρηματοδοτείται από
το Ευρωπαϊκό Ταμείο Ανάκαμψης

CPV: 45233222-1

Αρ. Πρωτ.

5800/24.4.2023

Δ Ι Α Κ Η Ρ Υ Ξ Η Α Ν Ο Ι Κ Τ Η Σ Δ Ι Α Δ Ι Κ Α Σ Ι Α Σ
Μ Ε Σ Ω Τ Ο Υ Ε Θ Ν Ι Κ Ο Υ Σ Υ Σ Τ Η Μ Α Τ Ο Σ
Η Λ Ε Κ Τ Ρ Ο Ν Ι Κ Ω Ν Δ Η Μ Ο Σ Ι Ω Ν Σ Υ Μ Β Α Σ Ε Ω Ν
(Ε . Σ . Η . Δ Η . Σ .)
Γ Ι Α Τ Η Ν Ε Π Ι Λ Ο Γ Η Α Ν Α Δ Ο Χ Ο Υ Κ Α Τ Α Σ Κ Ε Υ Η Σ
Ε Ρ Γ Ο Υ

Ο ΔΗΜΟΣ ΔΙΟΥ- ΟΛΥΜΠΟΥ

Δ ι α κ η ρ ύ σ σ ε ι

ανοικτή διαδικασία για την επιλογή αναδόχου κατασκευής του έργου:

«Μέτρα αναμόρφωσης του αστικού οδικού περιβάλλοντος του Δήμου Δίου-Ολύμπου»

Εκτιμώμενης αξίας 1.543.247,45 Ευρώ
(πλέον Φ.Π.Α. 24%),

που θα διεξαχθεί σύμφωνα με:

α) τις διατάξεις του ν. 4412/2016 (Α' 147) και β) τους όρους της παρούσας

Πίνακας περιεχομένων

ΚΕΦΑΛΑΙΟ Α΄	4
Άρθρο 1: Κύριος του Έργου/ Αναθέτουσα Αρχή/ Στοιχεία επικοινωνίας.....	4
Άρθρο 2: Έγγραφα της σύμβασης και τεύχη	4
Άρθρο 3: Ηλεκτρονική υποβολή φακέλου προσφοράς.....	6
Άρθρο 4: Διαδικασία ηλεκτρονικής αποσφράγισης και αξιολόγησης των προσφορών/ Κατακύρωση/ Σύναψη σύμβασης/ Προδικαστικές προσφυγές/Προσωρινή δικαστική προστασία	8
Άρθρο 5: Έγγραφα της σύμβασης κατά το στάδιο της εκτέλεσης – Σειρά ισχύος.....	17
Άρθρο 6: Γλώσσα διαδικασίας.....	18
Άρθρο 7: Εφαρμοστέα νομοθεσία.....	18
Άρθρο 8: Χρηματοδότηση του Έργου, Φόροι, Δασμοί, κ.λ.π.- Πληρωμή Αναδόχου	21
Άρθρο 9: Συμπλήρωση – αποσαφήνιση πληροφοριών και δικαιολογητικών	21
Άρθρο 10: Απόφαση ανάληψης υποχρέωσης - Έγκριση δέσμευσης πίστωσης	21
ΚΕΦΑΛΑΙΟ Β΄	23
Άρθρο 11: Τίτλος, προϋπολογισμός, τόπος, περιγραφή και ουσιώδη χαρακτηριστικά του έργου.....	23
Άρθρο 12: Προθεσμία εκτέλεσης του έργου.....	25
Άρθρο 13: Διαδικασία σύναψης σύμβασης - Όροι υποβολής προσφορών	25
Άρθρο 14: Κριτήριο Ανάθεσης	26
Άρθρο 15: Εγγύηση συμμετοχής.....	26
Άρθρο 19: Χρόνος ισχύος προσφορών	31
Άρθρο 20: Δημοσιότητα/ Δαπάνες δημοσίευσης	31
ΚΕΦΑΛΑΙΟ Γ΄	33
Άρθρο 21: Δικαιούμενοι συμμετοχής στη διαδικασία σύναψης σύμβασης.....	33
Άρθρο 22: Κριτήρια ποιοτικής επιλογής	33
Άρθρο 23: Αποδεικτικά μέσα κριτηρίων ποιοτικής επιλογής.....	42
Άρθρο 24 : Περιεχόμενο Φακέλου Προσφοράς	54
ΚΕΦΑΛΑΙΟ Δ΄	56
Άρθρο 25: Υπεργολαβία	56
Άρθρο 25Α: Εφαρμοστέο Δίκαιο- Επίλυση Διαφορών	56
Άρθρο 26 : Διάφορες ρυθμίσεις.....	57

Άρθρο 1: Κύριος του Έργου/ Αναθέτουσα Αρχή/ Στοιχεία επικοινωνίας

- 1.1 Αναθέτουσα αρχή: ΔΗΜΟΣ ΔΙΟΥ - ΟΛΥΜΠΟΥ
Αριθμός Φορολογικού Μητρώου (Α.Φ.Μ.): 997766391
Κωδικός ηλεκτρονικής τιμολόγησης³
Οδός : Αγίου Νικολάου 15
Ταχ.Κωδ. : 60200
Τηλ. : 2352350157
Γενική Διεύθυνση
στο Διαδίκτυο
(URL) www.dion-olympos.gr
E-Mail : kongrigor80@gmail.com
Πληροφορίες: : Γρηγοριάδης Κωνσταντίνος
- 1.2 Εργοδότης ή Κύριος του Έργου: ΔΗΜΟΣ ΔΙΟΥ-ΟΛΥΜΠΟΥ
- 1.3 Φορέας κατασκευής του έργου: Δ/νση Τεχνικών Υπηρεσιών, Περιβάλλοντος και Πολεοδομίας
- 1.4 Προϊσταμένη Αρχή : Οικονομική Επιτροπή Δήμου Δίου - Ολύμπου
- 1.5 Διευθύνουσα Υπηρεσία : Δ/νση Τεχνικών Υπηρεσιών, Περιβάλλοντος και Πολεοδομίας
- 1.6 Αρμόδιο Τεχνικό Συμβούλιο : Τεχνικό Συμβούλιο Δημοσίων Έργων Π.Ε. Πιερίας

Εφόσον οι ανωτέρω υπηρεσίες μεταστεγασθούν κατά τη διάρκεια της διαδικασίας σύναψης ή εκτέλεσης του έργου, υποχρεούνται να δηλώσουν άμεσα τα νέα τους στοιχεία στους προσφέροντες ή στον ανάδοχο.

Εφόσον οι ανωτέρω υπηρεσίες ή/και τα αποφαινόμενα όργανα του Φορέα Κατασκευής καταργηθούν, συγχωνευτούν ή με οποιονδήποτε τρόπο μεταβληθούν κατά τη διάρκεια της διαδικασίας σύναψης ή εκτέλεσης του έργου, υποχρεούνται να δηλώσουν άμεσα, στους προσφέροντες⁴ ή στον ανάδοχο τα στοιχεία των υπηρεσιών ή αποφαινόμενων οργάνων, τα οποία κατά τον νόμο αποτελούν καθολικό διάδοχο των εν λόγω οργάνων που υπεισέρχονται στα δικαιώματα και υποχρεώσεις τους.

Άρθρο 2: Έγγραφα της σύμβασης και τεύχη

2.1. Τα έγγραφα της σύμβασης κατά την έννοια της περιπτ. 14 της παρ. 1 του άρθρου 2 του ν. 4412/2016, για τον παρόντα ηλεκτρονικό διαγωνισμό, είναι τα ακόλουθα :

- α) η προκήρυξη σύμβασης όπως δημοσιεύθηκε στο ΚΗΜΔΗΣ
- β) η παρούσα διακήρυξη,
- γ) το Τυποποιημένο Έντυπο Υπεύθυνης Δήλωσης (Τ.Ε.Υ.Δ)
- δ) το Ευρωπαϊκό Ενιαίο Έγγραφο Σύμβασης (ΕΕΕΣ)⁵
- ε) το έντυπο οικονομικής προσφοράς, όπως παράγεται από την ειδική ηλεκτρονική φόρμα του υποσυστήματος,
- στ) ο προϋπολογισμός δημοπράτησης,
- ζ) το τιμολόγιο δημοπράτησης,
- η) η ειδική συγγραφή υποχρεώσεων,
- θ) η τεχνική συγγραφή υποχρεώσεων
- ι) το τεύχος συμπληρωματικών τεχνικών προδιαγραφών,
- ια) το υπόδειγμα⁶
- ιβ) το τεύχος τεχνικής περιγραφής,
- ιγ) η τεχνική μελέτη,
- ιδ) τυχόν συμπληρωματικές πληροφορίες και διευκρινίσεις που θα παρασχεθούν από την αναθέτουσα αρχή επί όλων των ανωτέρω
- ιε) ΣΑΥ και ΦΑΥ (Σχέδιο και Φάκελος Ασφάλειας & Υγείας)⁷

2.2 Προσφέρεται ελεύθερη, πλήρης, άμεση και δωρεάν ηλεκτρονική πρόσβαση στα έγγραφα της σύμβασης⁸ στον ειδικό, δημόσια προσβάσιμο, χώρο “ηλεκτρονικοί διαγωνισμοί” της πύλης www.promitheus.gov.gr καθώς και στην ιστοσελίδα της αναθέτουσας αρχής www.dion-olympus.gr.

Στην ιστοσελίδα της αναθέτουσας αρχής αναρτάται σχετική ενημέρωση με αναφορά στον συστημικό αριθμό διαγωνισμού και διασύνδεση στον ανωτέρω ψηφιακό χώρο του «ΕΣΗΔΗΣ - ΔΗΜΟΣΙΑ ΕΡΓΑ».

Κάθε είδους επικοινωνία και ανταλλαγή πληροφοριών πραγματοποιείται μέσω της διαδικτυακής πύλης www.promitheus.gov.gr του «ΟΠΣ- Ε.Σ.Η.ΔΗ.Σ».

..... 9 10

2.3 Εφόσον έχουν ζητηθεί εγκαίρως, ήτοι έως την 05/05/2023¹¹ η αναθέτουσα αρχή παρέχει σε όλους τους προσφέροντες που συμμετέχουν στη διαδικασία σύναψης σύμβασης συμπληρωματικές πληροφορίες σχετικά με τα έγγραφα της σύμβασης, το αργότερο στις 09/05/23¹²

Απαντήσεις σε τυχόν διευκρινίσεις που ζητηθούν, αναρτώνται στον δημόσια προσβάσιμο ηλεκτρονικό χώρο του διαγωνισμού στην προαναφερόμενη πύλη www.promitheus.gov.gr του ΕΣΗΔΗΣ- ΔΗΜΟΣΙΑ ΕΡΓΑ μαζί με τα υπόλοιπα έγγραφα της σύμβασης προς ενημέρωση των ενδιαφερόμενων οικονομικών φορέων, οι οποίοι είναι υποχρεωμένοι να ενημερώνονται με δική τους ευθύνη μέσα από τον υπόψη ηλεκτρονικό χώρο.

Η αναθέτουσα αρχή παρατείνει την προθεσμία παραλαβής των προσφορών, ούτως ώστε όλοι οι ενδιαφερόμενοι οικονομικοί φορείς να μπορούν να λάβουν γνώση όλων των αναγκαίων πληροφοριών για την κατάρτιση των προσφορών στις ακόλουθες περιπτώσεις:

α) όταν, για οποιονδήποτε λόγο, πρόσθετες πληροφορίες, αν και ζητήθηκαν από τον οικονομικό φορέα έγκαιρα, δεν έχουν παρασχεθεί το αργότερο τέσσερις (4) ημέρες πριν από την προθεσμία που ορίζεται για την παραλαβή των προσφορών,

β) όταν τα έγγραφα της σύμβασης υφίστανται σημαντικές αλλαγές.

Η διάρκεια της παράτασης θα είναι ανάλογη με τη σπουδαιότητα των πληροφοριών που ζητήθηκαν ή των αλλαγών.

Όταν οι πρόσθετες πληροφορίες δεν έχουν ζητηθεί έγκαιρα ή δεν έχουν σημασία για την προετοιμασία κατάλληλων προσφορών, η παράταση της προθεσμίας εναπόκειται στη διακριτική ευχέρεια της αναθέτουσας αρχής.

2.4 Τροποποίηση των όρων της διαγωνιστικής διαδικασίας (πχ αλλαγή/μετάθεση της καταληκτικής ημερομηνίας υποβολής προσφορών, καθώς και σημαντικές αλλαγές των εγγράφων της σύμβασης, σύμφωνα με την προηγούμενη παράγραφο), δημοσιεύονται στο ΚΗΜΔΗΣ¹³.

Άρθρο 2 Α Αρχές εφαρμοζόμενες στη διαδικασία σύναψης

Οι οικονομικοί φορείς δεσμεύονται ότι:

α) τηρούν και θα εξακολουθήσουν να τηρούν κατά την εκτέλεση της σύμβασης, εφόσον επιλεγούν, τις υποχρεώσεις τους που απορρέουν από τις διατάξεις της περιβαλλοντικής, κοινωνικοασφαλιστικής και εργατικής νομοθεσίας, που έχουν θεσπιστεί με το δίκαιο της Ένωσης, το εθνικό δίκαιο, συλλογικές συμβάσεις ή διεθνείς διατάξεις περιβαλλοντικού, κοινωνικού και εργατικού δικαίου, οι οποίες απαριθμούνται στο Παράρτημα Χ του Προσαρτήματος Α του ν. 4412/2016. Η τήρηση των εν λόγω υποχρεώσεων ελέγχεται και βεβαιώνεται από τα όργανα που επιβλέπουν την εκτέλεση των δημοσίων

συμβάσεων και τις αρμόδιες δημόσιες αρχές και υπηρεσίες που ενεργούν εντός των ορίων της ευθύνης και της αρμοδιότητάς τους 14.

β) δεν θα ενεργήσουν αθέμιτα, παράνομα ή καταχρηστικά καθ' όλη τη διάρκεια της διαδικασίας ανάθεσης, αλλά και κατά το στάδιο εκτέλεσης της σύμβασης, εφόσον επιλεγούν και

γ) λαμβάνουν τα κατάλληλα μέτρα για να διαφυλάξουν την εμπιστευτικότητα των πληροφοριών που έχουν χαρακτηριστεί ως τέτοιες από την αναθέτουσα αρχή.

Άρθρο 3: Ηλεκτρονική υποβολή φακέλου προσφοράς

3.1. Οι προσφορές υποβάλλονται από τους ενδιαφερομένους ηλεκτρονικά, μέσω της διαδικτυακής πύλης www.promitheus.gov.gr του ΟΠΣ ΕΣΗΔΗΣ, μέχρι την καταληκτική ημερομηνία και ώρα που ορίζεται στο άρθρο 18 της παρούσας διακήρυξης, σε ηλεκτρονικό φάκελο του υποσυστήματος «ΕΣΗΔΗΣ- ΔΗΜΟΣΙΑ ΕΡΓΑ» και υπογράφονται, τουλάχιστον, με προηγμένη ηλεκτρονική υπογραφή, η οποία υποστηρίζεται από αναγνωρισμένο (εγκεκριμένο) πιστοποιητικό, σύμφωνα με την παρ. 2 του άρθρου 37 του ν. 4412/2016.¹⁵

Για τη συμμετοχή στην παρούσα διαδικασία οι ενδιαφερόμενοι οικονομικοί φορείς ακολουθούν τη διαδικασία εγγραφής του άρθρου 5 παρ. 1.2 έως 1.4 της Κοινής Υπουργικής Απόφασης «Ρυθμίσεις τεχνικών ζητημάτων που αφορούν στην ανάθεση των Δημοσίων Συμβάσεων έργων, μελετών, και παροχής τεχνικών και λοιπών συναφών επιστημονικών υπηρεσιών με χρήση των επιμέρους εργαλείων και διαδικασιών του Εθνικού Συστήματος Ηλεκτρονικών Δημοσίων Συμβάσεων (Ε.Σ.Η.ΔΗ.Σ.) (εφεξής «ΚΥΑ ΕΣΗΔΗΣ-ΕΡΓΑ»)».

Η ένωση οικονομικών φορέων υποβάλλει κοινή προσφορά, η οποία υποχρεωτικά υπογράφεται, σύμφωνα με τα ανωτέρω, είτε από όλους τους οικονομικούς φορείς που αποτελούν την ένωση, είτε από εκπρόσωπό τους, νομίμως εξουσιοδοτημένο. Στην προσφορά, προσδιορίζεται η έκταση και το είδος της συμμετοχής του κάθε μέλους της ένωσης, συμπεριλαμβανομένης της κατανομής αμοιβής μεταξύ τους, καθώς και ο εκπρόσωπος/συντονιστής αυτής. Η εν λόγω δήλωση περιλαμβάνεται είτε στο ΕΕΕΣ (Μέρος ΙΙ. Ενότητα Α) είτε στη συνοδευτική υπεύθυνη δήλωση που δύναται να υποβάλλουν τα μέλη της ένωσης.

3.2 Στον ηλεκτρονικό φάκελο προσφοράς περιέχονται:

- (α) ένας (υπο)φάκελος με την ένδειξη «Δικαιολογητικά Συμμετοχής».
- (β) ένας (υπο)φάκελος με την ένδειξη «Οικονομική Προσφορά».

3.3 Από τον προσφέροντα σημαίνονται, με χρήση του σχετικού πεδίου του υποσυστήματος, κατά την σύνταξη της προσφοράς, τα στοιχεία εκείνα που έχουν εμπιστευτικό χαρακτήρα, σύμφωνα με τα οριζόμενα στο άρθρο 21 του ν. 4412/2016.

Στην περίπτωση αυτή, ο προσφέρων υποβάλει στον οικείο (υπο)φάκελο σχετική αιτιολόγηση με τη μορφή ψηφιακά υπογεγραμμένου αρχείου pdf, αναφέροντας ρητά όλες τις σχετικές διατάξεις νόμου ή διοικητικές πράξεις που επιβάλλουν την εμπιστευτικότητα της συγκεκριμένης πληροφορίας, ως συνημμένο της ηλεκτρονικής του προσφοράς. Δεν χαρακτηρίζονται ως εμπιστευτικές πληροφορίες σχετικά με τις τιμές μονάδος, τις προσφερόμενες ποσότητες και την οικονομική προσφορά.

3.4 Στην περίπτωση της υποβολής στοιχείων με χρήση μορφότυπου φακέλου συμπιεσμένων ηλεκτρονικών αρχείων (π.χ. ηλεκτρονικό αρχείο με μορφή ZIP), εκείνα τα οποία επιθυμεί ο προσφέρων να χαρακτηρίσει ως εμπιστευτικά, σύμφωνα με τα ανωτέρω αναφερόμενα, θα πρέπει να τα υποβάλλει ως χωριστά ηλεκτρονικά αρχεία με μορφή Portable Document Format (PDF) ή ως χωριστό ηλεκτρονικό αρχείο μορφότυπου φακέλου συμπιεσμένων ηλεκτρονικών αρχείων που να περιλαμβάνει αυτά.

3.5 Ο χρήστης – οικονομικός φορέας υποβάλλει τους ανωτέρω (υπο)φακέλους μέσω του υποσυστήματος, όπως περιγράφεται κατωτέρω:

α) Τα στοιχεία και δικαιολογητικά που περιλαμβάνονται στον (υπο)φάκελο με την ένδειξη «Δικαιολογητικά Συμμετοχής» είναι τα οριζόμενα στο άρθρο 24.2 της παρούσας, υποβάλλονται από τον οικονομικό φορέα ηλεκτρονικά σε μορφή αρχείου Portable Document Format (PDF) και γίνονται αποδεκτά, ανά περίπτωση, σύμφωνα με την παρ. β του άρθρου 4.2.της παρούσας.

β) Το αργότερο πριν από την ημερομηνία και ώρα αποσφράγισης των προσφορών που ορίζεται στο άρθρο 18 της παρούσας, προσκομίζονται στην Αναθέτουσα Αρχή¹⁶, με ευθύνη του οικονομικού φορέα οι πρωτότυπες εγγυήσεις συμμετοχής, πλην των εγγυήσεων που εκδίδονται ηλεκτρονικά, άλλως η προσφορά απορρίπτεται ως απαράδεκτη.¹⁷

Οι ανωτέρω πρωτότυπες εγγυητικές επιστολές συμμετοχής προσκομίζονται σε κλειστό φάκελο, στον οποίο αναγράφεται τουλάχιστον ο αποστολέας, τα στοιχεία του παρόντος διαγωνισμού και ως παραλήπτης η Επιτροπή Διαγωνισμού.

Η προσκόμιση των πρωτότυπων εγγυήσεων συμμετοχής πραγματοποιείται είτε με κατάθεση του ως άνω φακέλου στην υπηρεσία πρωτοκόλλου της αναθέτουσας αρχής είτε με την αποστολή του ταχυδρομικώς, επί αποδείξει. Το βάρος απόδειξης της έγκαιρης προσκόμισης φέρει ο οικονομικός φορέας. Το εμπρόθεσμο αποδεικνύεται με τον αριθμό πρωτοκόλλου είτε με την επίκληση του σχετικού αποδεικτικού αποστολής, ανά περίπτωση.

Στην περίπτωση που επιλεγεί η αποστολή του φακέλου της εγγύησης συμμετοχής ταχυδρομικώς, ο οικονομικός φορέας αναρτά, εφόσον δεν διαθέτει αριθμό έγκαιρης εισαγωγής του φακέλου του στο πρωτόκολλο της αναθέτουσας αρχής, το αργότερο έως την ημερομηνία και ώρα αποσφράγισης των προσφορών, μέσω της λειτουργίας «επικοινωνία», τα σχετικά αποδεικτικά στοιχεία προσκόμισης (αποδεικτικό κατάθεσης σε υπηρεσίες ταχυδρομείου - ταχυμεταφορών), προκειμένου να ενημερώσει την αναθέτουσα αρχή περί της τήρησης της υποχρέωσής του σχετικά με την (εμπρόθεσμη) προσκόμιση της εγγύησης συμμετοχής του στον παρόντα διαγωνισμό.

γ) Οι προσφέροντες συντάσσουν την οικονομική τους προσφορά, συμπληρώνοντας την αντίστοιχη ειδική ηλεκτρονική φόρμα του υποσυστήματος.

δ) Οι προσφέροντες δύνανται να προβαίνουν, μέσω των λειτουργιών του υποσυστήματος, σε εκτύπωση ελέγχου ομαλότητας των επιμέρους ποσοστών έκπτωσης, ανά ομάδα εργασιών, στην περίπτωση υποβολής προσφοράς με επιμέρους ποσοστά έκπτωσης, κατ' εφαρμογή της παρ. 2α του άρθρου 95 του ν.4412/2016.¹⁸

ε) Στη συνέχεια, οι προσφέροντες παράγουν από το υποσύστημα τα ηλεκτρονικά αρχεία [«εκτυπώσεις» των Δικαιολογητικών Συμμετοχής και της Οικονομικής Προσφοράς τους σε μορφή αρχείου Portable Document Format (PDF)]. Τα αρχεία αυτά γίνονται αποδεκτά, εφόσον φέρουν, τουλάχιστον προηγμένη ηλεκτρονική υπογραφή, η οποία υποστηρίζεται από αναγνωρισμένο (εγκεκριμένο) πιστοποιητικό και επισυνάπτονται στους αντίστοιχους (υπο)φακέλους της προσφοράς. Κατά τη συστημική υποβολή της προσφοράς το υποσύστημα πραγματοποιεί αυτοματοποιημένους ελέγχους επιβεβαίωσης της ηλεκτρονικής προσφοράς σε σχέση με τα παραχθέντα ηλεκτρονικά αρχεία (Δικαιολογητικά Συμμετοχής και Οικονομική Προσφορά) και εφόσον οι έλεγχοι αυτοί αποβούν επιτυχείς η προσφορά υποβάλλεται στο υποσύστημα. Διαφορετικά, η προσφορά δεν υποβάλλεται και το υποσύστημα ενημερώνει τους προσφέροντες με σχετικό μήνυμα σφάλματος στη διεπαφή του χρήστη των προσφερόντων, προκειμένου οι τελευταίοι να προβούν στις σχετικές ενέργειες διόρθωσης.

στ) Εφόσον οι οικονομικοί όροι δεν έχουν αποτυπωθεί στο σύνολό τους στις ειδικές ηλεκτρονικές φόρμες του υποσυστήματος, οι προσφέροντες επισυνάπτουν τα σχετικά ηλεκτρονικά αρχεία, σύμφωνα με τα ανωτέρω, στην περίπτωση ε.¹⁹

ζ) Από το υποσύστημα εκδίδεται ηλεκτρονική απόδειξη υποβολής προσφοράς, η οποία αποστέλλεται στον οικονομικό φορέα με μήνυμα ηλεκτρονικού ταχυδρομείου.

Στις περιπτώσεις που με την προσφορά υποβάλλονται δημόσια ή/και ιδιωτικά έγγραφα, είτε έχουν παραχθεί από τον ίδιο τον προσφέροντα είτε από τρίτους, αυτά γίνονται αποδεκτά, ανά περίπτωση, σύμφωνα με την παρ. β του άρθρου 4.2. της παρούσας²⁰

η) Έως την ημέρα και ώρα αποσφράγισης των προσφορών προσκομίζονται, με ευθύνη του οικονομικού φορέα, στην αναθέτουσα αρχή, σε έντυπη μορφή και σε κλειστό φάκελο, στον οποίο αναγράφεται ο αποστολέας και ως παραλήπτης η Επιτροπή Διαγωνισμού του παρόντος διαγωνισμού, τυχόν στοιχεία της ηλεκτρονικής προσφοράς του, ήτοι των υποφακέλων «Δικαιολογητικά Συμμετοχής» και «Οικονομική Προσφορά», τα οποία απαιτείται να προσκομισθούν σε πρωτότυπα ή ακριβή αντίγραφα²¹.

Τέτοια στοιχεία και δικαιολογητικά ενδεικτικά είναι :

i) η πρωτότυπη εγγυητική επιστολή συμμετοχής, πλην των περιπτώσεων που αυτή εκδίδεται ηλεκτρονικά, άλλως η προσφορά απορρίπτεται ως απαράδεκτη, σύμφωνα με τα ειδικότερα οριζόμενα στο άρθρο 4.1. γ) της παρούσας,

ii) αυτά που δεν υπάγονται στις διατάξεις του άρθρου 11 παρ. 2 του ν. 2690/1999, (ενδεικτικά συμβολαιογραφικές ένορκες βεβαιώσεις ή λοιπά συμβολαιογραφικά έγγραφα),

iii) ιδιωτικά έγγραφα τα οποία δεν έχουν επικυρωθεί από δικηγόρο ή δεν φέρουν θεώρηση από υπηρεσίες και φορείς της περίπτωσης α της παρ. 2 του άρθρου 11 του ν. 2690/1999 ή δεν συνοδεύονται από υπεύθυνη δήλωση για την ακρίβειά τους, καθώς και

iv) αλλοδαπά δημόσια έντυπα έγγραφα που φέρουν την επισημείωση της Χάγης (Apostille), ή προξενική θεώρηση και δεν έχουν επικυρωθεί από δικηγόρο.

Σε περίπτωση μη υποβολής ενός ή περισσότερων από τα ως άνω στοιχεία και δικαιολογητικά που υποβάλλονται σε έντυπη μορφή, πλην της πρωτότυπης εγγύησης συμμετοχής, δύναται να συμπληρώνονται και να υποβάλλονται σύμφωνα με το άρθρο 102 του ν. 4412/2016.

3.6 Απόσυρση προσφοράς

Οι προσφέροντες δύνανται να ζητήσουν την απόσυρση υποβληθείσας προσφοράς, πριν την καταληκτική ημερομηνία υποβολής των προσφορών, με έγγραφο αίτημα τους προς την αναθέτουσα αρχή, σε μορφή ηλεκτρονικού αρχείου Portable Document Format (PDF)²² που υποβάλλεται σύμφωνα με τις περ. ii) ή iv) της παρ. β του άρθρου 4.2. της παρούσας,²³ μέσω της λειτουργικότητας «Επικοινωνία» του υποσυστήματος. Πιστοποιημένος χρήστης της αναθέτουσας αρχής, χωρίς να απαιτείται απόφαση της τελευταίας, προβαίνει στην απόρριψη της σχετικής ηλεκτρονικής προσφοράς στο υποσύστημα πριν την καταληκτική ημερομηνία υποβολής της προσφοράς. Κατόπιν, ο οικονομικός φορέας δύναται να υποβάλει εκ νέου προσφορά μέσω του υποσυστήματος έως την καταληκτική ημερομηνία υποβολής των προσφορών.

Άρθρο 4: Διαδικασία ηλεκτρονικής αποσφράγισης και αξιολόγησης των προσφορών/ Κατακύρωση/ Σύναψη σύμβασης/ Προδικαστικές προσφυγές/Προσωρινή δικαστική προστασία

4.1 Ηλεκτρονική Αποσφράγιση/ Αξιολόγηση/ Έγκριση πρακτικού

α) Μετά την καταληκτική ημερομηνία υποβολής προσφορών, όπως ορίζεται στο άρθρο 18 της

παρούσας, και πριν από την ηλεκτρονική αποσφράγιση, πιστοποιημένος χρήστης της Αναθέτουσας Αρχής μεταβιβάζει την αρμοδιότητα διαχείρισης του ηλεκτρονικού διαγωνισμού σε πιστοποιημένο χρήστη της Επιτροπής Διαγωνισμού.

β) Η αναθέτουσα αρχή διαβιβάζει στον Πρόεδρο της Επιτροπής Διαγωνισμού τους κλειστούς φακέλους με τις πρωτότυπες εγγυήσεις συμμετοχής, που έχουν προσκομιστεί, πριν από την ημερομηνία και ώρα αποσφράγισης των προσφορών που ορίζεται, ομοίως, στο άρθρο 18 της παρούσας.

Η Επιτροπή Διαγωνισμού²⁴, κατά την ημερομηνία και ώρα που ορίζεται στο άρθρο 18, προβαίνει σε ηλεκτρονική αποσφράγιση του υποφακέλου «Δικαιολογητικά Συμμετοχής» και του υποφακέλου “Οικονομική Προσφορά”, χωρίς να παρέχει στους προσφέροντες πρόσβαση στα υποβληθέντα δικαιολογητικά συμμετοχής ή στις υποβληθείσες οικονομικές προσφορές.

γ) Μετά την ως άνω αποσφράγιση, και πριν από την έκδοση οποιασδήποτε απόφασης σχετικά με την αξιολόγηση των προσφορών της παρούσας, η Επιτροπή Διαγωνισμού, προβαίνει στις ακόλουθες ενέργειες²⁵:

(i) αναρτά στον ηλεκτρονικό χώρο «Συνημμένα Ηλεκτρονικού Διαγωνισμού», τον σχετικό κατάλογο προσφερόντων, όπως αυτός παράγεται από το υποσύστημα, με δικαίωμα πρόσβασης μόνον στους προσφέροντες,

ii) ελέγχει εάν προσκομίστηκαν οι απαιτούμενες πρωτότυπες εγγυητικές επιστολές συμμετοχής σύμφωνα με την παρ. 3.5 περ. β του άρθρου 3 της παρούσας. Η προσφορά οικονομικού φορέα που παρέλειψε είτε να προσκομίσει την απαιτούμενη πρωτότυπη εγγύηση συμμετοχής, σε περίπτωση υποβολής έγχαρτης εγγύησης συμμετοχής, είτε να υποβάλει την απαιτούμενη εγγύηση ηλεκτρονικής έκδοσης στον οικείο ηλεκτρονικό (υπό)-φάκελο μέχρι την καταληκτική ημερομηνία υποβολής των προσφορών, απορρίπτεται ως απαράδεκτη, μετά από γνώμη της Επιτροπής Διαγωνισμού, η οποία συντάσσει πρακτικό, στο οποίο περιλαμβάνονται τα αποτελέσματα του ανωτέρω ελέγχου και υποβάλλει στην αναθέτουσα αρχή το σχετικό ηλεκτρονικό αρχείο, ως “εσωτερικό”, μέσω της λειτουργίας “επικοινωνία” του υποσυστήματος, προς έγκριση για τη λήψη απόφασης απόρριψης της προσφοράς, σύμφωνα με την παρ. 1 του άρθρου 72 του ν. 4412/2016.

Μετά την έκδοση της απόφασης έγκρισης του ανωτέρω πρακτικού για την απόρριψη της προσφοράς, η αναθέτουσα αρχή κοινοποιεί την απόφαση σε όλους τους προσφέροντες.

Η απόφαση απόρριψης της προσφοράς εκδίδεται πριν από την έκδοση οποιασδήποτε άλλης απόφασης σχετικά με την αξιολόγηση των προσφορών της παρούσας διαδικασίας.²⁶

iii) Στη συνέχεια διαβιβάζει τον σχετικό κατάλογο προσφερόντων, κατά σειρά μειοδοσίας, στην αναθέτουσα αρχή και στους προσφέροντες, προκειμένου να λάβουν γνώση και αναρτά στον ηλεκτρονικό χώρο «Συνημμένα Ηλεκτρονικού Διαγωνισμού», τον ως άνω κατάλογο, με δικαίωμα πρόσβασης μόνο στους προσφέροντες.

δ) Ακολούθως, η Επιτροπή Διαγωνισμού προβαίνει, κατά σειρά μειοδοσίας, σε έλεγχο της ολόγραφης και αριθμητικής αναγραφής των επιμέρους ποσοστών έκπτωσης και της ομαλής μεταξύ τους σχέσης, βάσει της παραγωγής σχετικού ψηφιακού αρχείου, μέσα από το υποσύστημα.

Για την εφαρμογή του ελέγχου ομαλότητας, χρησιμοποιείται από την Επιτροπή Διαγωνισμού η μέση έκπτωση προσφοράς (Εμ), σύμφωνα με τα οριζόμενα στα άρθρα 95 και 98 του ν. 4412/2016.

ε) Όλες οι οικονομικές προσφορές, μετά τις τυχόν αναγκαίες διορθώσεις, καταχωρίζονται, κατά τη σειρά μειοδοσίας, στο πρακτικό της επιτροπής.

στ) Στη συνέχεια, η Επιτροπή Διαγωνισμού, την ίδια ημέρα, ελέγχει τα δικαιολογητικά συμμετοχής του άρθρου 24.2 της παρούσας, κατά τη σειρά της μειοδοσίας, αρχίζοντας από τον πρώτο μειοδότη.

Αν η ολοκλήρωση του ελέγχου αυτού δεν είναι δυνατή την ίδια μέρα, λόγω του μεγάλου αριθμού των προσφορών, ελέγχονται τουλάχιστον οι δέκα (10) πρώτες κατά σειρά μειοδοσίας. Στην περίπτωση αυτή η διαδικασία συνεχίζεται τις επόμενες εργάσιμες ημέρες²⁷.

ζ) Η Επιτροπή Διαγωνισμού, παράλληλα με τις ως άνω ενέργειες, επικοινωνεί με τους εκδότες που αναγράφονται στις υποβληθείσες εγγυητικές επιστολές, προκειμένου να διαπιστώσει την εγκυρότητά τους.²⁸ Αν διαπιστωθεί πλαστότητα εγγυητικής επιστολής, ο υποψήφιος αποκλείεται από τον διαγωνισμό, υποβάλλεται μηνυτήρια αναφορά στον αρμόδιο εισαγγελέα.

η) Η περιγραφόμενη διαδικασία καταχωρείται στο πρακτικό της Επιτροπής Διαγωνισμού ή σε παράρτημά του, που υπογράφεται από τον Πρόεδρο και τα μέλη της.

Ως ασυνήθιστα χαμηλές προσφορές, τεκμαίρονται οικονομικές προσφορές που εμφανίζουν απόκλιση μεγαλύτερη των δέκα (10) ποσοστιαίων μονάδων από τον μέσο όρο του συνόλου των εκπτώσεων των παραδεκτών προσφορών που υποβλήθηκαν.

Η αναθέτουσα αρχή δύναται να κρίνει ότι συνιστούν ασυνήθιστα χαμηλές προσφορές και προσφορές με μικρότερη ή καθόλου απόκλιση από το ως άνω όριο.²⁹

Στις παραπάνω περιπτώσεις, η αναθέτουσα αρχή απαιτεί από τους οικονομικούς φορείς να εξηγήσουν την τιμή ή το κόστος που προτείνουν στην προσφορά τους, εντός αποκλειστικής προθεσμίας είκοσι (20) ημερών από την κοινοποίηση της σχετικής πρόσκλησης, η οποία αποστέλλεται μέσω της λειτουργίας «Επικοινωνία» του υποσυστήματος.

Αν οικονομικός φορέας δεν ανταποκριθεί στη σχετική πρόσκληση της αναθέτουσας αρχής εντός της άνω προθεσμίας και δεν υποβάλλει εξηγήσεις, η προσφορά του απορρίπτεται ως μη κανονική και καταπίπτει υπέρ της αναθέτουσας αρχής η εγγυητική επιστολή συμμετοχής. Αν οι εξηγήσεις δεν γίνουν αποδεκτές, η προσφορά απορρίπτεται, ωστόσο δεν καταπίπτει η εγγυητική επιστολή συμμετοχής.

Οι παρεχόμενες εξηγήσεις του οικονομικού φορέα, οι οποίες υποβάλλονται, ομοίως, μέσω της λειτουργίας « Επικοινωνία», ιδίως ως προς τον προσδιορισμό οικονομικών μεγεθών, με τις οποίες ο προσφέρων διαμόρφωσε την προσφορά του, αποτελούν δεσμευτικές συμφωνίες και τμήμα της σύμβασης ανάθεσης που δεν μπορούν να μεταβληθούν καθ' όλη τη διάρκεια εκτέλεσης της σύμβασης.

Κατά τα λοιπά εφαρμόζονται τα αναλυτικά αναφερόμενα στα άρθρα 88 και 89 του ν. 4412/2016

Η Επιτροπή Διαγωνισμού ολοκληρώνει τη σύνταξη του σχετικού πρακτικού με το αποτέλεσμα της διαδικασίας, με το οποίο εισηγείται την ανάθεση της σύμβασης στον μειοδότη (ή τη ματαίωση της διαδικασίας), και υποβάλλει στην αναθέτουσα αρχή το σχετικό ηλεκτρονικό αρχείο, ως "εσωτερικό", προς έγκριση, μεταβιβάζοντας παράλληλα ξανά την αρμοδιότητα διαχείρισης του ηλεκτρονικού διαγωνισμού στον αρμόδιο πιστοποιημένο χρήστη της αναθέτουσας αρχής.

Η αποδοχή ή απόρριψη των εξηγήσεων των οικονομικών φορέων, κατόπιν γνώμης της Επιτροπής Διαγωνισμού³⁰, η οποία περιλαμβάνεται στο ως άνω πρακτικό, ενσωματώνεται στην απόφαση της επόμενης περίπτωσης (θ). Για την εξέταση των εξηγήσεων δύναται να συγκροτούνται και έκτακτες επιτροπές ή ομάδες εργασίας, κατά τα οριζόμενα στην παρ. 3 του άρθρου 221 ν. 4412/2016.

θ) Στη συνέχεια, η αναθέτουσα αρχή κοινοποιεί την απόφαση έγκρισης του πρακτικού σε όλους τους προσφέροντες, εκτός από εκείνους, οποίοι αποκλείστηκαν οριστικά, λόγω μη υποβολής ή προσκόμισης της πρωτότυπης εγγύησης συμμετοχής, σύμφωνα με την περίπτωση (γ) της παρούσας παραγράφου 4.1 και παρέχει πρόσβαση στα υποβληθέντα δικαιολογητικά συμμετοχής και στις οικονομικές προσφορές των λοιπών προσφερόντων. Κατά της απόφασης αυτής χωρεί προδικαστική προσφυγή, κατά τα οριζόμενα στην παράγραφο 4.3 της παρούσης.

ι) Επισημαίνεται, τέλος, ότι, σε περίπτωση που οι προσφορές έχουν την ίδια ακριβώς τιμή (ισότιμες), η αναθέτουσα αρχή επιλέγει τον (προσωρινό) ανάδοχο με κλήρωση μεταξύ των οικονομικών φορέων που υπέβαλαν ισότιμες προσφορές. Η κλήρωση γίνεται ενώπιον της Επιτροπής Διαγωνισμού και παρουσία των οικονομικών φορέων που υπέβαλαν τις ισότιμες προσφορές, σε ημέρα και ώρα που θα τους γνωστοποιηθεί μέσω της λειτουργικότητας “επικοινωνία” του υποσυστήματος. Τα αποτελέσματα της ως άνω κλήρωσης ενσωματώνονται, ομοίως, στην απόφαση της προηγούμενης περίπτωσης (θ).

4.2 Πρόσκληση υποβολής δικαιολογητικών προσωρινού αναδόχου/ Κατακύρωση/ Πρόσκληση για υπογραφή σύμβασης

α) Μετά από την αξιολόγηση των προσφορών, η αναθέτουσα αρχή προσκαλεί, στο πλαίσιο της παρούσας ηλεκτρονικής διαδικασίας σύναψης σύμβασης και μέσω της λειτουργικότητας της «Επικοινωνίας», τον προσωρινό ανάδοχο να υποβάλει εντός προθεσμίας δέκα (10) ημερών ³¹ από την κοινοποίηση της σχετικής έγγραφης ειδοποίησης σε αυτόν τα προβλεπόμενα, στο άρθρο 23 της παρούσας, αποδεικτικά μέσα (δικαιολογητικά προσωρινού αναδόχου) και τα αποδεικτικά έγγραφα νομιμοποίησης.³² Ο προσωρινός ανάδοχος δύναται να υποβάλει, εντός της ως άνω προθεσμίας, αίτημα, προς την αναθέτουσα αρχή, για παράτασή της, συνοδευόμενο από αποδεικτικά έγγραφα περί αίτησης χορήγησης δικαιολογητικών προσωρινού αναδόχου. Στην περίπτωση αυτή η αναθέτουσα αρχή παρατείνει την προθεσμία υποβολής αυτών, για όσο χρόνο απαιτηθεί για τη χορήγησή τους από τις αρμόδιες δημόσιες αρχές.

β) Τα δικαιολογητικά του προσωρινού αναδόχου υποβάλλονται από τον οικονομικό φορέα ηλεκτρονικά, μέσω της λειτουργικότητας της «Επικοινωνίας» στην αναθέτουσα αρχή, δεν απαιτείται να προσκομισθούν και σε έντυπη μορφή και γίνονται αποδεκτά, ανά περίπτωση, εφόσον υποβάλλονται, σύμφωνα με τα προβλεπόμενα στις διατάξεις:

i) είτε των άρθρων 13, 14 και 28 του ν. 4727/2020 περί ηλεκτρονικών δημοσίων εγγράφων που φέρουν ηλεκτρονική υπογραφή ή σφραγίδα, και, εφόσον πρόκειται για αλλοδαπά δημόσια ηλεκτρονικά έγγραφα, εάν φέρουν επισημείωση e-Apostille

ii) είτε των άρθρων 15 και 27³³ του ν. 4727/2020 περί ηλεκτρονικών ιδιωτικών εγγράφων που φέρουν ηλεκτρονική υπογραφή ή σφραγίδα

iii) είτε του άρθρου 11 του ν. 2690/1999, όπως ισχύει περί βεβαίωσης του γνησίου της υπογραφής-επικύρωσης των αντιγράφων

iv) είτε της παρ. 2 του άρθρου 37³⁴ του ν. 4412/2016, περί χρήσης ηλεκτρονικών υπογραφών σε ηλεκτρονικές διαδικασίες δημοσίων συμβάσεων,

v) είτε της παρ. 13 του άρθρου 80 του ν.4412/2016, περί συνυποβολής υπεύθυνης δήλωσης στην περίπτωση απλής φωτοτυπίας ιδιωτικών εγγράφων³⁵.

Επιπλέον δεν προσκομίζονται σε έντυπη μορφή τα ΦΕΚ και ενημερωτικά και τεχνικά φυλλάδια και άλλα έντυπα, εταιρικά ή μη, με ειδικό τεχνικό περιεχόμενο, δηλαδή έντυπα με αμιγώς τεχνικά χαρακτηριστικά, όπως αριθμούς, αποδόσεις σε διεθνείς μονάδες, μαθηματικούς τύπους και σχέδια.

Τα ως άνω στοιχεία και δικαιολογητικά καταχωρίζονται από αυτόν σε μορφή ηλεκτρονικών αρχείων με μορφότυπο PDF.

[Η Αναθέτουσα Αρχή μπορεί να ορίζει επίσης ότι ο Οικονομικός Φορέας δύναται να καταχωρίζει ηλεκτρονικά αρχεία άλλων μορφότυπων, εφόσον αυτό απαιτείται ή κρίνεται απαραίτητο για την

καλύτερη αποτύπωση, αξιολόγηση ή αξιοποίηση της πληροφορίας που αυτό περιέχει (ενδεικτικά: χρονοπρογραμματισμός έργου σε μορφότυπο MPP/MPX, υπολογιστικά φύλλα σε μορφότυπο XLS/XLSX, βίντεο σε μορφότυπο MPG/AVI/MP4 κ.α.)³⁶

β.1) Εντός της προθεσμίας υποβολής των δικαιολογητικών κατακύρωσης και το αργότερο έως την τρίτη εργάσιμη ημέρα από την καταληκτική ημερομηνία ηλεκτρονικής υποβολής τους, προσκομίζονται με ευθύνη του οικονομικού φορέα, στην αναθέτουσα αρχή, σε έντυπη μορφή και σε κλειστό φάκελο, στον οποίο αναγράφεται ο αποστολέας, τα στοιχεία του διαγωνισμού και ως παραλήπτης η Επιτροπή, τα στοιχεία και δικαιολογητικά, τα οποία απαιτείται να προσκομισθούν σε έντυπη μορφή (ως πρωτότυπα ή ακριβή αντίγραφα).³⁷

Τέτοια στοιχεία και δικαιολογητικά ενδεικτικά είναι :

i) αυτά που δεν υπάγονται στις διατάξεις του άρθρου 11 παρ. 2 του ν. 2690/1999, όπως ισχύει, (ενδεικτικά συμβολαιογραφικές ένορκες βεβαιώσεις ή λοιπά συμβολαιογραφικά έγγραφα)

ii) ιδιωτικά έγγραφα τα οποία δεν έχουν επικυρωθεί από δικηγόρο ή δεν φέρουν θεώρηση από υπηρεσίες και φορείς της περίπτωσης α της παρ. 2 του άρθρου 11 του ν. 2690/1999 ή δεν συνοδεύονται από υπεύθυνη δήλωση για την ακρίβειά τους, καθώς και

iii) τα έντυπα έγγραφα που φέρουν τη Σφραγίδα της Χάγης (Apostille) ή προξενική θεώρηση και δεν είναι επικυρωμένα από δικηγόρο.

Σημειώνεται ότι στα αλλοδαπά δημόσια έγγραφα και δικαιολογητικά εφαρμόζεται η Συνθήκη της Χάγης της 5ης.10.1961, που κυρώθηκε με το ν. 1497/1984 (Α'188), εφόσον συντάσσονται σε κράτη που έχουν προσχωρήσει στην ως άνω Συνθήκη, άλλως φέρουν προξενική θεώρηση. Απαλλάσσονται από την απαίτηση επικύρωσης (με Apostille ή Προξενική Θεώρηση) αλλοδαπά δημόσια έγγραφα όταν καλύπτονται από διμερείς ή πολυμερείς συμφωνίες που έχει συνάψει η Ελλάδα (ενδεικτικά «Σύμβαση νομικής συνεργασίας μεταξύ Ελλάδας και Κύπρου – 05.03.1984» (κυρωτικός ν.1548/1985, «Σύμβαση περί απαλλαγής απο την επικύρωση ορισμένων πράξεων και εγγράφων – 15.09.1977» (κυρωτικός ν.4231/2014)). Επίσης απαλλάσσονται από την απαίτηση επικύρωσης ή παρόμοιας διατύπωσης δημόσια έγγραφα που εκδίδονται από τις αρχές κράτους μέλους που υπάγονται στον Καν ΕΕ 2016/1191 για την απλούστευση των απαιτήσεων για την υποβολή ορισμένων δημοσίων εγγράφων στην ΕΕ, όπως, ενδεικτικά, το λευκό ποινικό μητρώο, υπό τον όρο ότι τα σχετικά με το γεγονός αυτό δημόσια έγγραφα εκδίδονται για πολίτη της Ένωσης από τις αρχές του κράτους μέλους της ιθαγένειάς του. Επίσης, γίνονται υποχρεωτικά αποδεκτά ευκρινή φωτοαντίγραφα εγγράφων που έχουν εκδοθεί από αλλοδαπές αρχές και έχουν επικυρωθεί από δικηγόρο, σύμφωνα με τα προβλεπόμενα στην παρ. 2 περ. β του άρθρου 11 του ν. 2690/1999 “Κώδικας Διοικητικής Διαδικασίας”, όπως αντικαταστάθηκε ως άνω με το άρθρο 1 παρ.2 του ν.4250/2014.

γ) Αν δεν υποβληθούν τα παραπάνω δικαιολογητικά ή υπάρχουν ελλείψεις σε αυτά που υποβλήθηκαν ηλεκτρονικά ή σε έντυπη μορφή, εφόσον απαιτείται, σύμφωνα με τα ανωτέρω η αναθέτουσα αρχή καλεί τον προσωρινό ανάδοχο να προσκομίσει τα ελλείποντα δικαιολογητικά ή να συμπληρώσει τα ήδη υποβληθέντα ή να παράσχει διευκρινίσεις, κατά την έννοια του άρθρου 102 ν. 4412/2016, εντός προθεσμίας δέκα (10) ημερών από την κοινοποίηση της σχετικής πρόσκλησης σε αυτόν. Αν ο προσωρινός ανάδοχος υποβάλλει αίτημα προς την αναθέτουσα αρχή για παράταση της ως άνω προθεσμίας, το οποίο συνοδεύεται με αποδεικτικά έγγραφα από τα οποία να αποδεικνύεται ότι έχει αιτηθεί τη χορήγηση των δικαιολογητικών, η αναθέτουσα αρχή παρατείνει την προθεσμία υποβολής των δικαιολογητικών για όσο χρόνο απαιτηθεί για τη χορήγηση των δικαιολογητικών από τις αρμόδιες δημόσιες αρχές.

Το παρόν εφαρμόζεται αναλόγως και στις περιπτώσεις που η αναθέτουσα αρχή τυχόν ζητήσει την προσκόμιση δικαιολογητικών κατά τη διαδικασία αξιολόγησης των προσφορών και πριν από το στάδιο κατακύρωσης, κατ' εφαρμογή της διάταξης του άρθρου 79 παράγραφος 5 εδάφιο α' ν.

δ) Αν, κατά τον έλεγχο των υποβληθέντων δικαιολογητικών, διαπιστωθεί ότι:

- i) τα στοιχεία που δηλώθηκαν με το Ευρωπαϊκό Ενιαίο Έγγραφο Σύμβασης (ΕΕΕΣ), είναι εκ προθέσεως απατηλά ή ότι έχουν υποβληθεί πλαστά αποδεικτικά στοιχεία³⁹ ή
- ii) αν δεν υποβληθούν στο προκαθορισμένο χρονικό διάστημα τα απαιτούμενα πρωτότυπα ή αντίγραφα, των παραπάνω δικαιολογητικών, ή
- iii) αν από τα δικαιολογητικά που προσκομίσθηκαν νομίμως και εμπροθέσμως, δεν αποδεικνύονται οι όροι και οι προϋποθέσεις συμμετοχής σύμφωνα με τα άρθρα 21, 22 και 23 της παρούσας,⁴⁰

απορρίπτεται η προσφορά του προσωρινού αναδόχου, καταπίπτει υπέρ της αναθέτουσας αρχής η εγγύηση συμμετοχής του και η κατακύρωση γίνεται στον προσφέροντα που υπέβαλε την αμέσως επόμενη πλέον συμφέρουσα από οικονομική άποψη προσφορά βάσει της τιμής, τηρουμένης της ανωτέρω διαδικασίας.

Σε περίπτωση έγκαιρης και προσήκουσας ενημέρωσης της αναθέτουσας αρχής για μεταβολές στις προϋποθέσεις τις οποίες ο προσωρινός ανάδοχος είχε δηλώσει με το Ευρωπαϊκό Ενιαίο Έγγραφο Σύμβασης (ΕΕΕΣ) ότι πληροί και οι οποίες επήλθαν ή για τις οποίες έλαβε γνώση μέχρι τη σύναψη της σύμβασης (οψιγενείς μεταβολές), δεν καταπίπτει υπέρ της αναθέτουσας αρχής η προσκομισθείσα, σύμφωνα με το άρθρο 15 της παρούσας, εγγύηση συμμετοχής.⁴¹.

Αν κανένας από τους προσφέροντες δεν υπέβαλε αληθή ή ακριβή δήλωση, ή αν κανένας από τους προσφέροντες δεν προσκομίζει ένα ή περισσότερα από τα απαιτούμενα έγγραφα και δικαιολογητικά, ή αν κανένας από τους προσφέροντες δεν αποδείξει ότι: α) δεν βρίσκεται σε μια από τις καταστάσεις που αναφέρονται στο άρθρο 22.Α και β) πληροί τα σχετικά κριτήρια επιλογής των άρθρων 22.Β έως 22.Ε, όπως αυτά έχουν καθοριστεί στην παρούσα, η διαδικασία σύναψης της σύμβασης ματαιώνεται.

Η διαδικασία ελέγχου των ως άνω δικαιολογητικών ολοκληρώνεται με τη σύνταξη πρακτικού από την Επιτροπή Διαγωνισμού, στο οποίο αναγράφεται η τυχόν συμπλήρωση δικαιολογητικών κατά τα οριζόμενα στις παραγράφους (α) και (γ) του παρόντος άρθρου.⁴² Η Επιτροπή, στη συνέχεια, το κοινοποιεί, μέσω της «λειτουργικότητας της «Επικοινωνίας», στο αποφαινόμενο όργανο της αναθέτουσας αρχής για τη λήψη απόφασης είτε κατακύρωσης της σύμβασης είτε ματαίωσης της διαδικασίας, ανά περίπτωση.

Τα αποτελέσματα του ελέγχου των δικαιολογητικών του προσωρινού αναδόχου επικυρώνονται με την απόφαση κατακύρωσης του άρθρου 105 ν. 4412/2016,⁴³ ήτοι με την απόφαση του προηγούμενου εδαφίου, στην οποία αναφέρονται υποχρεωτικά οι προθεσμίες για την αναστολή της σύμβασης σύμφωνα με τα άρθρα 360 έως 372 του ίδιου νόμου.⁴⁴

Η αναθέτουσα αρχή κοινοποιεί την απόφαση κατακύρωσης, μαζί με αντίγραφο όλων των πρακτικών της διαδικασίας ελέγχου και αξιολόγησης των προσφορών σε όλους τους οικονομικούς φορείς που έλαβαν μέρος στη διαδικασία ανάθεσης, εκτός από τους οριστικώς αποκλεισθέντες και ιδίως όσους αποκλείστηκαν οριστικά δυνάμει της παρ. 1 του άρθρου 72 του ν. 4412/2016 και της αντίστοιχης περ. γ της παραγράφου 4.1 της παρούσας,⁴⁵ μέσω της λειτουργικότητας της «Επικοινωνίας», και επιπλέον αναρτά τα δικαιολογητικά του προσωρινού αναδόχου στον χώρο «Συνημμένα Ηλεκτρονικού Διαγωνισμού».

ε) Η απόφαση κατακύρωσης καθίσταται οριστική, εφόσον συντρέξουν οι ακόλουθες προϋποθέσεις:⁴⁶

- i. η απόφαση κατακύρωσης έχει κοινοποιηθεί, σύμφωνα με τα ανωτέρω,
- ii. παρέλθει άπρακτη η προθεσμία άσκησης προδικαστικής προσφυγής ή σε περίπτωση άσκησης, παρέλθει άπρακτη η προθεσμία άσκησης αίτησης αναστολής κατά της απόφασης

της ΑΕΠΠ και σε περίπτωση άσκησης αίτησης αναστολής κατά της απόφασης της ΑΕΠΠ, εκδοθεί απόφαση επί της αίτησης, με την επιφύλαξη της χορήγησης προσωρινής διαταγής, σύμφωνα με όσα ορίζονται στο τελευταίο εδάφιο της παρ. 4 του άρθρου 372 του ν. 4412/2016,

- iii. έχει ολοκληρωθεί επιτυχώς ο προσυμβατικός έλεγχος από το Ελεγκτικό Συνέδριο, σύμφωνα με τα άρθρα 324 έως 327 του ν. 4700/2020, εφόσον απαιτείται⁴⁷, και
- iv. ο προσωρινός ανάδοχος έχει υποβάλλει, έπειτα από σχετική πρόσκληση της αναθέτουσας αρχής, μέσω της λειτουργικότητας της “Επικοινωνίας” του υποσυστήματος, υπεύθυνη δήλωση, που υπογράφεται σύμφωνα με όσα ορίζονται στο άρθρο 79^A του ν. 4412/2016, στην οποία δηλώνεται ότι, δεν έχουν επέλθει στο πρόσωπό του οψιγενείς μεταβολές, κατά την έννοια του άρθρου 104 του ίδιου νόμου, και μόνον στην περίπτωση του προσυμβατικού ελέγχου ή της άσκησης προδικαστικής προσφυγής κατά της απόφασης κατακύρωσης.

Η υπεύθυνη δήλωση ελέγχεται από την αναθέτουσα αρχή και μνημονεύεται στο συμφωνητικό. Εφόσον δηλωθούν οψιγενείς μεταβολές, η δήλωση ελέγχεται από την Επιτροπή Διαγωνισμού, η οποία εισηγείται προς το αρμόδιο αποφαινόμενο όργανο.

Μετά από την οριστικοποίηση της απόφασης κατακύρωσης, η αναθέτουσα αρχή προσκαλεί τον ανάδοχο, μέσω της λειτουργικότητας της “Επικοινωνίας” του υποσυστήματος, να προσέλθει για την υπογραφή του συμφωνητικού, θέτοντάς του προθεσμία δεκαπέντε (15) ημερών από την κοινοποίηση σχετικής έγγραφης ειδικής πρόσκλησης,⁴⁸ προσκομίζοντας και την απαιτούμενη εγγυητική επιστολή καλής εκτέλεσης. Η σύμβαση θεωρείται συναφθείσα με την κοινοποίηση της ως άνω ειδικής πρόσκλησης.⁴⁹

Πριν από την υπογραφή του συμφωνητικού υποβάλλεται η υπεύθυνη δήλωση της κοινής απόφασης των Υπουργών Ανάπτυξης και Επικρατείας 20977/23-8-2007 (Β' 1673) «Δικαιολογητικά για την τήρηση των μητρώων του ν. 3310/2005 όπως τροποποιήθηκε με το ν. 3414/2005».

Εάν ο ανάδοχος δεν προσέλθει να υπογράψει το συμφωνητικό, μέσα στην προθεσμία που ορίζεται στην ειδική πρόσκληση, και με την επιφύλαξη αντικειμενικών λόγων ανωτέρας βίας, κηρύσσεται έκπτωτος, καταπίπτει υπέρ της αναθέτουσας αρχής η εγγύηση συμμετοχής του και ακολουθείται η διαδικασία του παρόντος άρθρου 4.2 για τον προσφέροντα που υπέβαλε την αμέσως επόμενη πλέον συμφέρουσα από οικονομική άποψη προσφορά βάσει τιμής⁵⁰. Αν κανένας από τους προσφέροντες δεν προσέλθει για την υπογραφή του συμφωνητικού, η διαδικασία ανάθεσης της σύμβασης ματαιώνεται, σύμφωνα με την περίπτωση β της παραγράφου 1 του άρθρου 106 του ν. 4412/2016.

Η αναθέτουσα αρχή μπορεί, στην περίπτωση αυτήν, να αναζητήσει αποζημίωση, πέρα από την καταπίπτουσα εγγυητική επιστολή, ιδίως δυνάμει των άρθρων 197 και 198 ΑΚ.⁵¹

Εάν η αναθέτουσα αρχή δεν απευθύνει στον ανάδοχο την ως άνω ειδική πρόσκληση, εντός χρονικού διαστήματος εξήντα (60) ημερών από την οριστικοποίηση της απόφασης κατακύρωσης, και με την επιφύλαξη της ύπαρξης επιτακτικού λόγου δημόσιου συμφέροντος ή αντικειμενικών λόγων ανωτέρας βίας, ο ανάδοχος δικαιούται να απέχει από την υπογραφή του συμφωνητικού, χωρίς να εκπέσει η εγγύηση συμμετοχής του, καθώς και να αναζητήσει αποζημίωση ιδίως δυνάμει των άρθρων 197 και 198 ΑΚ.⁵²

4.3 Προδικαστικές Προσφυγές ενώπιον της Αρχής Εξέτασης Προδικαστικών Προσφυγών/ Προσωρινή δικαστική προστασία

Α. Κάθε ενδιαφερόμενος, ο οποίος έχει ή είχε συμφέρον να του ανατεθεί η συγκεκριμένη δημόσια σύμβαση και έχει υποστεί ή ενδέχεται να υποστεί ζημία από εκτελεστή πράξη ή παράλειψη της αναθέτουσας αρχής κατά παράβαση της ευρωπαϊκής ενωσιακής ή εσωτερικής νομοθεσίας στον τομέα των δημοσίων συμβάσεων, έχει δικαίωμα να προσφύγει στην Αρχή Εξέτασης Προδικαστικών Προσφυγών (ΑΕΠΠ), σύμφωνα με τα ειδικότερα οριζόμενα στα άρθρα 345επ. Ν. 4412/2016 και 1επ. Π.Δ. 39/2017, στρεφόμενος με προδικαστική προσφυγή, κατά πράξης ή παράλειψης της αναθέτουσας αρχής, προσδιορίζοντας ειδικώς τις νομικές και πραγματικές αιτιάσεις που δικαιολογούν το αίτημά του⁵³.

Σε περίπτωση προσφυγής κατά πράξης της αναθέτουσας αρχής, η προθεσμία για την άσκηση της προδικαστικής προσφυγής είναι:

(α) δέκα (10) ημέρες από την κοινοποίηση της προσβαλλόμενης πράξης στον ενδιαφερόμενο οικονομικό φορέα αν η πράξη κοινοποιήθηκε με ηλεκτρονικά μέσα ή τηλεομοιοτυπία ή

(β) δεκαπέντε (15) ημέρες από την κοινοποίηση της προσβαλλόμενης πράξης σε αυτόν αν χρησιμοποιήθηκαν άλλα μέσα επικοινωνίας, άλλως

(γ) δέκα (10) ημέρες από την πλήρη, πραγματική ή τεκμαιρόμενη, γνώση της πράξης που βλάπτει τα συμφέροντα του ενδιαφερόμενου οικονομικού φορέα. Ειδικά για την άσκηση προσφυγής κατά προκήρυξης, η πλήρης γνώση αυτής τεκμαίρεται μετά την πάροδο δεκαπέντε (15) ημερών από τη δημοσίευση στο ΚΗΜΔΗΣ.

Σε περίπτωση παράλειψης που αποδίδεται στην αναθέτουσα αρχή, η προθεσμία για την άσκηση της προδικαστικής προσφυγής είναι δεκαπέντε (15) ημέρες από την επομένη της συντέλεσης της προσβαλλόμενης παράλειψης⁵⁴.

Η προδικαστική προσφυγή, συντάσσεται υποχρεωτικά με τη χρήση του τυποποιημένου εντύπου του Παραρτήματος Ι του π.δ/τος 39/2017 και , κατατίθεται ηλεκτρονικά στην ηλεκτρονική περιοχή του συγκεκριμένου διαγωνισμού μέσω της λειτουργικότητας «Επικοινωνία» του υποσυστήματος προς την Αναθέτουσα Αρχή, επιλέγοντας την ένδειξη «Προδικαστική Προσφυγή» σύμφωνα με άρθρο 15 της ΚΥΑ ΕΣΗΔΗΣ-Δημόσια Έργα.

Οι προθεσμίες ως προς την υποβολή των προδικαστικών προσφυγών και των παρεμβάσεων αρχίζουν την επομένη της ημέρας της προαναφερθείσας κατά περίπτωση κοινοποίησης ή γνώσης και λήγουν όταν περάσει ολόκληρη η τελευταία ημέρα και ώρα 23:59:59 και, αν αυτή είναι εξαιρετέα ή Σάββατο, όταν περάσει ολόκληρη η επομένη εργάσιμη ημέρα και ώρα 23:59:59⁵⁵

Για το παραδεκτό της άσκησης της προδικαστικής προσφυγής κατατίθεται παράβολο από τον προσφεύγοντα υπέρ του Ελληνικού Δημοσίου, σύμφωνα με όσα ορίζονται στο άρθρο 363 Ν. 4412/2016⁵⁶. Η επιστροφή του παραβόλου στον προσφεύγοντα γίνεται: α) σε περίπτωση ολικής ή μερικής αποδοχής της προσφυγής του, β) όταν η αναθέτουσα αρχή ανακαλεί την προσβαλλόμενη πράξη ή προβαίνει στην οφειλόμενη ενέργεια πριν από την έκδοση της απόφασης της ΑΕΠΠ επί της προσφυγής, γ) σε περίπτωση παραίτησης του προσφεύγοντα από την προσφυγή του έως και δέκα (10) ημέρες από την κατάθεση της προσφυγής.

Η προθεσμία για την άσκηση της προδικαστικής προσφυγής και η άσκησή της κωλύουν τη σύναψη της σύμβασης επί ποινή ακυρότητας, η οποία διαπιστώνεται με απόφαση της ΑΕΠΠ μετά από άσκηση προδικαστικής προσφυγής, σύμφωνα με το άρθρο 368 του Ν. 4412/2016 και 20 Π.Δ. 39/2017. Όμως, μόνη η άσκηση της προδικαστικής προσφυγής δεν κωλύει την πρόοδο της διαγωνιστικής διαδικασίας, υπό την επιφύλαξη χορήγησης από το Κλιμάκιο προσωρινής προστασίας σύμφωνα με το άρθρο 366

παρ. 1-2 Ν. 4412/2016 και 15 παρ. 1-4 Π.Δ. 39/2017⁵⁷.

Η προηγούμενη παράγραφος δεν εφαρμόζεται στην περίπτωση που, κατά τη διαδικασία σύναψης της παρούσας σύμβασης, υποβληθεί μόνο μία (1) προσφορά⁵⁸.

Μετά την, κατά τα ως άνω, ηλεκτρονική κατάθεση της προδικαστικής προσφυγής η αναθέτουσα αρχή, μέσω της λειτουργίας "Επικοινωνία»:

α) Κοινοποιεί την προσφυγή το αργότερο έως την επομένη εργάσιμη ημέρα από την κατάθεσή της σε κάθε ενδιαφερόμενο τρίτο, ο οποίος μπορεί να θίγεται από την αποδοχή της προσφυγής, προκειμένου να ασκήσει το, προβλεπόμενο από τα άρθρα 362 παρ. 3 και 7 Π.Δ. 39/2017, δικαίωμα παρέμβασής του στη διαδικασία εξέτασης της προσφυγής, για τη διατήρηση της ισχύος της προσβαλλόμενης πράξης, προσκομίζοντας όλα τα κρίσιμα έγγραφα που έχει στη διάθεσή του.

β) Διαβιβάζει στην ΑΕΠΠ, το αργότερο εντός δεκαπέντε (15) ημερών από την ημέρα κατάθεσης, τον πλήρη φάκελο της υπόθεσης, τα αποδεικτικά κοινοποίησης στους ενδιαφερόμενους τρίτους αλλά και την Έκθεση Απόψεων της επί της προσφυγής. Στην Έκθεση Απόψεων η αναθέτουσα αρχή μπορεί να παραθέσει αρχική ή συμπληρωματική αιτιολογία για την υποστήριξη της προσβαλλόμενης με την προδικαστική προσφυγή πράξης.

γ) Κοινοποιεί σε όλα τα μέρη την έκθεση απόψεων, τις Παρεμβάσεις και τα σχετικά έγγραφα που τυχόν τη συνοδεύουν, μέσω του ηλεκτρονικού τόπου του διαγωνισμού το αργότερο έως την επομένη εργάσιμη ημέρα από την κατάθεσή τους.

δ) Συμπληρωματικά υπομνήματα κατατίθενται από οποιοδήποτε από τα μέρη μέσω της πλατφόρμας του ΕΣΗΔΗΣ, το αργότερο εντός πέντε (5) ημερών από την κοινοποίηση των απόψεων της αναθέτουσας αρχής⁵⁹.

Η άσκηση της προδικαστικής προσφυγής αποτελεί προϋπόθεση για την άσκηση των ένδικων βοηθημάτων της αίτησης αναστολής και της αίτησης ακύρωσης του άρθρου 372 Ν. 4412/2016 κατά των εκτελεστών πράξεων ή παραλείψεων της αναθέτουσας αρχής⁶⁰.

Β. Όποιος έχει έννομο συμφέρον μπορεί να ζητήσει, με το ίδιο δικόγραφο εφαρμοζόμενων αναλογικά των διατάξεων του π.δ. 18/1989, την αναστολή εκτέλεσης της απόφασης της ΑΕΠΠ και την ακύρωσή της ενώπιον του Διοικητικού Εφετείου της έδρας της αναθέτουσας αρχής⁶¹. Το αυτό ισχύει και σε περίπτωση σιωπηρής απόρριψης της προδικαστικής προσφυγής από την Α.Ε.Π.Π. Δικαίωμα άσκησης του ως άνω ένδικου βοηθήματος έχει και η αναθέτουσα αρχή, αν η Α.Ε.Π.Π. κάνει δεκτή την προδικαστική προσφυγή, αλλά και αυτός του οποίου έχει γίνει εν μέρει δεκτή η προδικαστική προσφυγή.

Με την απόφαση της ΑΕΠΠ λογίζονται ως συμπροσβαλλόμενες και όλες οι συναφείς προς την ανωτέρω απόφαση πράξεις ή παραλείψεις της αναθέτουσας αρχής, εφόσον έχουν εκδοθεί ή συντελεστεί αντιστοίχως έως τη συζήτηση της ως άνω αίτησης στο Δικαστήριο.

Η αίτηση αναστολής και ακύρωσης περιλαμβάνει μόνο αιτιάσεις που είχαν προταθεί με την προδικαστική προσφυγή ή αφορούν στη διαδικασία ενώπιον της Α.Ε.Π.Π. ή το περιεχόμενο των αποφάσεών της. Η αναθέτουσα αρχή, εφόσον ασκήσει την αίτηση της παρ. 1 του άρθρου 372 του ν. 4412/2016, μπορεί να προβάλει και οψιγενείς ισχυρισμούς αναφορικά με τους επιτακτικούς λόγους δημοσίου συμφέροντος, οι οποίοι καθιστούν αναγκαία την άμεση ανάθεση της σύμβασης.⁶²

Η ως άνω αίτηση κατατίθεται στο ως αρμόδιο δικαστήριο μέσα σε προθεσμία δέκα (10) ημερών από κοινοποίηση ή την πλήρη γνώση της απόφασης ή από την παρέλευση της προθεσμίας για την έκδοση της απόφασης επί της προδικαστικής προσφυγής, ενώ η δικάσιμος για την εκδίκαση της αίτησης ακύρωσης δεν πρέπει να απέχει πέραν των εξήντα (60) ημερών από την κατάθεση του δικογράφου.⁶³

Αντίγραφο της αίτησης με κλήση κοινοποιείται με τη φροντίδα του αιτούντος προς την Α.Ε.Π.Π., την αναθέτουσα αρχή, αν δεν έχει ασκήσει αυτή την αίτηση, και προς κάθε τρίτο ενδιαφερόμενο, την κλήτευση του οποίου διατάσσει με πράξη του ο Πρόεδρος ή ο προεδρεύων του αρμόδιου Δικαστηρίου ή Τμήματος έως την επόμενη ημέρα από την κατάθεση της αίτησης. Ο αιτών υποχρεούται επί ποινή απαραδέκτου του ενδίκου βοηθήματος να προβεί στις παραπάνω κοινοποιήσεις εντός αποκλειστικής προθεσμίας δύο (2) ημερών από την έκδοση και την παραλαβή της ως άνω πράξης του Δικαστηρίου. Εντός αποκλειστικής προθεσμίας δέκα (10) ημερών από την ως άνω κοινοποίηση της αίτησης κατατίθεται η παρέμβαση και διαβιβάζονται ο φάκελος και οι απόψεις των παθητικώς νομιμοποιούμενων. Εντός της ίδιας προθεσμίας κατατίθενται στο Δικαστήριο και τα στοιχεία που υποστηρίζουν τους ισχυρισμούς των διαδίκων.

Επιπρόσθετα, η παρέμβαση κοινοποιείται με επιμέλεια του παρεμβαίνοντος στα λοιπά μέρη της δίκης εντός δύο (2) ημερών από την κατάθεσή της, αλλιώς λογίζεται ως अपαράδεκτη. Το διατακτικό της δικαστικής απόφασης εκδίδεται εντός δεκαπέντε (15) ημερών από τη συζήτηση της αίτησης ή από την προθεσμία για την υποβολή υπομνημάτων.

Η προθεσμία για την άσκηση και η άσκηση της αίτησης ενώπιον του αρμόδιου δικαστηρίου κωλύουν τη σύναψη της σύμβασης μέχρι την έκδοση της οριστικής δικαστικής απόφασης, εκτός εάν με προσωρινή διαταγή ο αρμόδιος δικαστής αποφανθεί διαφορετικά. Επίσης, η προθεσμία για την άσκηση και η άσκησή της αίτησης κωλύουν την πρόοδο της διαδικασίας ανάθεσης για χρονικό διάστημα δεκαπέντε (15) ημερών από την άσκηση της αίτησης, εκτός εάν με την προσωρινή διαταγή ο αρμόδιος δικαστής αποφανθεί διαφορετικά⁶⁴. Για την άσκηση της αιτήσεως κατατίθεται παράβολο, σύμφωνα με τα ειδικότερα οριζόμενα στο άρθρο 372 παρ. 5 του Ν. 4412/2016.

Αν ο ενδιαφερόμενος δεν αιτήθηκε ή αιτήθηκε ανεπιτυχώς την αναστολή και η σύμβαση υπογράφηκε και η εκτέλεσή της ολοκληρώθηκε πριν από τη συζήτηση της αίτησης, εφαρμόζεται αναλόγως η παρ. 2 του άρθρου 32 του π.δ. 18/1989.

Αν το δικαστήριο ακυρώσει πράξη ή παράλειψη της αναθέτουσας αρχής μετά τη σύναψη της σύμβασης, το κύρος της τελευταίας δεν θίγεται, εκτός αν πριν από τη σύναψη αυτής είχε ανασταλεί η διαδικασία σύναψης της σύμβασης. Στην περίπτωση που η σύμβαση δεν είναι άκυρη, ο ενδιαφερόμενος δικαιούται να αξιώσει αποζημίωση, σύμφωνα με τα αναφερόμενα στο άρθρο 373 του ν. 4412/2016.

Με την επιφύλαξη των διατάξεων του ν. 4412/2016, για την εκδίκαση των διαφορών του παρόντος άρθρου εφαρμόζονται οι διατάξεις του π.δ. 18/1989.

Άρθρο 5: Έγγραφα της σύμβασης κατά το στάδιο της εκτέλεσης - Σειρά ισχύος

Σχετικά με την υπογραφή του συμφωνητικού, ισχύουν τα προβλεπόμενα στις παρ. 4, 5, 7, 8 του άρθρου 105 καθώς και στο άρθρο 135 του ν. 4412/2016.

Τα έγγραφα της σύμβασης με βάση τα οποία θα εκτελεσθεί το έργο είναι τα αναφερόμενα παρακάτω. Σε περίπτωση ασυμφωνίας των περιεχομένων σε αυτά όρων, η σειρά ισχύος καθορίζεται ως κατωτέρω:

1. Το συμφωνητικό, συμπεριλαμβανομένων των παρασχεθεισών εξηγήσεων του οικονομικού φορέα, σύμφωνα με τα άρθρα 88 και 89 του ν. 4412/2016, ιδίως ως προς τον προσδιορισμό οικονομικών μεγεθών με τις οποίες ο ανάδοχος διαμόρφωσε την προσφορά του,
2. Η παρούσα Διακήρυξη.
3. Η Οικονομική Προσφορά.
4. Το Τιμολόγιο Δημοπράτησης
5. Η Ειδική Συγγραφή Υποχρεώσεων (Ε.Σ.Υ.).
6. Η Τεχνική Περιγραφή (Τ.Π.).
7. Ο Προϋπολογισμός Δημοπράτησης.
8. Οι εγκεκριμένες μελέτες του έργου.

9. Το εγκεκριμένο Χρονοδιάγραμμα κατασκευής του έργου.

Τα ανωτέρω έγγραφα της σύμβασης ισχύουν, όπως διαμορφώθηκαν, με τις συμπληρωματικές πληροφορίες και διευκρινίσεις που παρασχέθηκαν από την αναθέτουσα αρχή επί όλων των ανωτέρω.

Άρθρο 6: Γλώσσα διαδικασίας

- 6.1. Τα έγγραφα της σύμβασης συντάσσονται υποχρεωτικά στην ελληνική γλώσσα και προαιρετικά και σε άλλες γλώσσες, συνολικά ή μερικά. Σε περίπτωση ασυμφωνίας μεταξύ των τμημάτων των εγγράφων της σύμβασης που έχουν συνταχθεί σε περισσότερες γλώσσες, επικρατεί η ελληνική έκδοση⁶⁵. Τυχόν προδικαστικές προσφυγές υποβάλλονται στην ελληνική γλώσσα.
- 6.2. Οι προσφορές και τα περιλαμβανόμενα σε αυτές στοιχεία, καθώς και τα αποδεικτικά έγγραφα συντάσσονται στην ελληνική γλώσσα ή συνοδεύονται από επίσημη μετάφρασή τους στην ελληνική γλώσσα.
- 6.3. Στα αλλοδαπά δημόσια έγγραφα και δικαιολογητικά εφαρμόζεται η Συνθήκη της Χάγης της 5.10.1961, που κυρώθηκε με το ν. 1497/1984 (Α'188) σύμφωνα με τα οριζόμενα στο άρθρο 4.2.β) της παρούσας. Τα αλλοδαπά δημόσια και ιδιωτικά έγγραφα συνοδεύονται από μετάφρασή τους στην ελληνική γλώσσα επικυρωμένη είτε από πρόσωπο αρμόδιο κατά τις διατάξεις της εθνικής νομοθεσίας είτε από πρόσωπο κατά νόμο αρμόδιο της χώρας στην οποία έχει συνταχθεί το έγγραφο⁶⁶ και γίνονται αποδεκτά σύμφωνα με τα οριζόμενα, ομοίως, στο άρθρο 4.2.β) της παρούσας.
- 6.4. Ενημερωτικά και τεχνικά φυλλάδια και άλλα έντυπα-εταιρικά ή μη – με ειδικό τεχνικό περιεχόμενο, δηλαδή έντυπα με αμιγώς τεχνικά χαρακτηριστικά, όπως αριθμούς, αποδόσεις σε διεθνείς μονάδες, μαθηματικούς τύπους και σχέδια, που είναι δυνατόν να διαβαστούν σε κάθε γλώσσα και δεν είναι απαραίτητη η μετάφρασή τους, ⁶⁷ μπορούν να υποβάλλονται σε άλλη γλώσσα, χωρίς να συνοδεύονται από μετάφραση στην ελληνική.
- 6.5. Η επικοινωνία με την αναθέτουσα αρχή, καθώς και μεταξύ αυτής και του αναδόχου, θα γίνονται υποχρεωτικά στην ελληνική γλώσσα.

Άρθρο 7: Εφαρμοστέα νομοθεσία

- 7.1 Για τη δημοπράτηση του έργου, την εκτέλεση της σύμβασης και την κατασκευή του, εφαρμόζονται οι διατάξεις των παρακάτω νομοθετημάτων, όπως ισχύουν:
 1. του ν. 4412/2016 «Δημόσιες Συμβάσεις Έργων, Προμηθειών και Υπηρεσιών (προσαρμογή στις Οδηγίες 201/24/Ε και 2014/25/ΕΕ)» (Α' 147)
 2. του ν. 4727/2020 (Α' 184) «Ψηφιακή Διακυβέρνηση (Ενσωμάτωση στην Ελληνική Νομοθεσία της Οδηγίας (ΕΕ) 2016/2102 και της Οδηγίας (ΕΕ) 2019/1024) – Ηλεκτρονικές Επικοινωνίες (Ενσωμάτωση στο Ελληνικό Δίκαιο της Οδηγίας (ΕΕ) 2018/1972 και άλλες διατάξεις»,
 3. του ν. 4700/2020 (Α' 127) «Ενιαίο κείμενο Δικονομίας για το Ελεγκτικό Συνέδριο, ολοκληρωμένο νομοθετικό πλαίσιο για τον προσυμβατικό έλεγχο, τροποποιήσεις στον Κώδικα Νόμων για το Ελεγκτικό Συνέδριο, διατάξεις για την αποτελεσματική απονομή της δικαιοσύνης και άλλες διατάξεις»
 4. του ν. 4640/2019(Α' 190) «Διαμεσολάβηση σε αστικές και εμπορικές υποθέσεις Περαιτέρω εναρμόνιση της Ελληνικής Νομοθεσίας προς τις διατάξεις της Οδηγίας 2008/52/ΕΚ του Ευρωπαϊκού Κοινοβουλίου και του Συμβουλίου της 21ης Μαΐου 2008 και άλλες διατάξεις».

5. του ν. 4624/2019 (Α' 137) «Αρχή Προστασίας Δεδομένων Προσωπικού Χαρακτήρα, μέτρα εφαρμογής του Κανονισμού (ΕΕ) 2016/679 του Ευρωπαϊκού Κοινοβουλίου και του Συμβουλίου της 27^{ης} Απριλίου 2016 για την προστασία των φυσικών προσώπων έναντι της επεξεργασίας δεδομένων προσωπικού χαρακτήρα και ενσωμάτωση στην εθνική νομοθεσία της Οδηγίας (ΕΕ) 2016/680 του Ευρωπαϊκού Κοινοβουλίου και του Συμβουλίου της 27^{ης} Απριλίου 2016 και άλλες διατάξεις»,
6. του ν. 4622/2019 (ΦΕΚ 133/Α/07.08.2019) «Επιτελικό Κράτος: οργάνωση, λειτουργία & διαφάνεια της Κυβέρνησης, των κυβερνητικών οργάνων & της κεντρικής δημόσιας διοίκησης»,
7. του ν. 4601/2019 (Α' 44) «Εταιρικοί μετασχηματισμοί και εναρμόνιση του νομοθετικού πλαισίου με τις διατάξεις της Οδηγίας 2014/55/ΕΕ του Ευρωπαϊκού Κοινοβουλίου και του Συμβουλίου της 16^{ης} Απριλίου 2014 για την έκδοση ηλεκτρονικών τιμολογίων στο πλαίσιο δημόσιων συμβάσεων και λοιπές διατάξεις»
8. του ν. 4472/2017 (Α' 74) και ιδίως των άρθρων 118 και 119,
9. του ν. 4314/2014 (Α' 265) "Α) Για τη διαχείριση, τον έλεγχο και την εφαρμογή αναπτυξιακών παρεμβάσεων για την προγραμματική περίοδο 2014-2020, Β) Ενσωμάτωση της Οδηγίας 2012/17 του Ευρωπαϊκού Κοινοβουλίου και του Συμβουλίου της 13^{ης} Ιουνίου 2012 (ΕΕ L 156/16.6.2012) στο ελληνικό δίκαιο, τροποποίηση του ν. 3419/2005 (Α' 297) και άλλες διατάξεις" και του ν. 3614/2007 (Α' 267) «Διαχείριση, έλεγχος και εφαρμογή αναπτυξιακών παρεμβάσεων για την προγραμματική περίοδο 2007-2013», και του ν. 3614/2007 (Α' 267) «Διαχείριση, έλεγχος και εφαρμογή αναπτυξιακών παρεμβάσεων για την προγραμματική περίοδο 2007-2013»⁶⁸
10. του ν. 4278/2014 (Α' 157) και ειδικότερα το άρθρο 59 «Άρση περιορισμών συμμετοχής εργοληπτικών επιχειρήσεων σε δημόσια έργα»,
11. του ν. 4270/2014 (Α' 143) «Αρχές δημοσιονομικής διαχείρισης και εποπτείας (ενσωμάτωση της Οδηγίας 2011/85/ΕΕ) – δημόσιο λογιστικό και άλλες διατάξεις», όπως ισχύει
12. του ν. 4129/2013 (Α' 52) «Κύρωση του Κώδικα Νόμων για το Ελεγκτικό Συνέδριο»,
13. του ν. 4013/2011 (Α' 204) «Σύσταση ενιαίας Ανεξάρτητης Αρχής Δημοσίων Συμβάσεων και Κεντρικού Ηλεκτρονικού Μητρώου Δημοσίων Συμβάσεων...»,
14. των παραγράφων 4 και 5 του άρθρου 20, των άρθρων 80-110, της παραγράφου 1α του άρθρου 176 ν. 3669/2008 (Α' 116) «Κύρωση της Κωδικοποίησης της νομοθεσίας κατασκευής δημοσίων έργων» (ΚΔΕ), όπως μεταβατικά ισχύουν.
15. του ν. 3548/2007 (Α' 68) «Καταχώριση δημοσιεύσεων των φορέων του Δημοσίου στο νομαρχιακό και τοπικό Τύπο και άλλες διατάξεις»,
16. του ν. 3310/2005 "Μέτρα για τη διασφάλιση της διαφάνειας και την αποτροπή καταστρατηγήσεων κατά τη διαδικασία σύναψης δημοσίων συμβάσεων" (Α' 30), όπως τροποποιήθηκε με το ν. 3414/2005 (Α' 279), για τη διασταύρωση των στοιχείων του αναδόχου με τα στοιχεία του Ε.Σ.Ρ., το π.δ. 82/1996 (Α 66) «Ονομαστικοποίηση των μετοχών Ελληνικών Ανωνύμων Εταιρειών που μετέχουν στις διαδικασίες ανάληψης έργων ή προμηθειών του Δημοσίου ή των νομικών προσώπων του ευρύτερου δημόσιου τομέα», η κοινή απόφαση των Υπουργών Ανάπτυξης και Επικρατείας υπ' αριθμ. 20977/2007 (Β' 1673) σχετικά με τα "Δικαιολογητικά για την τήρηση των μητρώων του Ν.3310/2005, όπως τροποποιήθηκε με το Ν.3414/2005", καθώς και η απόφαση του Υφυπουργού Οικονομίας και Οικονομικών υπ' αριθμ.1108437/2565/ΔΟΣ/2005 (Β' 1590) "Καθορισμός χωρών στις οποίες λειτουργούν εξωχώριες εταιρίες".
17. του ν. 2859/2000 "Κύρωση Κώδικα Φόρου Προστιθέμενης Αξίας (Φ.Π.Α.)" (Α' 248).
18. του ν. 2690/1999 (Α' 45) "Κύρωση του Κώδικα Διοικητικής Διαδικασίας και άλλες διατάξεις"
19. του ν. 2121/1993 (Α' 25) "Πνευματική Ιδιοκτησία, Συγγενικά Δικαιώματα και Πολιτιστικά Θέματα".
20. του π.δ. 71/2019 (Α' 112) «Μητρώα συντελεστών παραγωγής δημοσίων και ιδιωτικών έργων, μελετών, τεχνικών και λοιπών συναφών επιστημονικών υπηρεσιών (ΜΗ.ΤΕ.).
21. του π.δ. 39/2017 (Α' 64) «Κανονισμός εξέτασης προδικαστικών προσφυγών ενώπιων της Α.Ε.Π.Π.»
22. του π.δ. 80/2016 "Ανάληψη υποχρεώσεων από τους διατάκτες" (Α' 145)⁶⁹
23. του π.δ. 28/2015 (Α' 34) "Κωδικοποίηση διατάξεων για την πρόσβαση σε δημόσια έγγραφα και στοιχεία",

24. της υπ' αριθμ. 14900/4-2-2021 Κοινής Απόφασης των Υπουργών Ανάπτυξης και Επενδύσεων και Περιβάλλοντος και Ενέργειας (Β' 466/8-2-2021) «Έγκριση σχεδίου Δράσης για τις Πράσινες Δημόσιες Συμβάσεις» (κατά περίπτωση).
25. της υπ' αριθμ. Κ.Υ.Α. οικ. 60967 ΕΞ 2020 (Β' 2425/18.06.2020) «Ηλεκτρονική Τιμολόγηση στο πλαίσιο των Δημόσιων Συμβάσεων δυνάμει του ν. 4601/2019» (Α'44)
26. της υπ' αριθμ. Κ.Υ.Α. οικ. 60970 ΕΞ 2020 (Β' 2425/18.06.2020) «Καθορισμός Εθνικού Μορφότυπου ηλεκτρονικού τιμολογίου στο πλαίσιο των Δημοσίων Συμβάσεων
27. της με αριθ. ΔΝΣ/61034/ΦΝ 466/29-12-2017 Απόφασης του Υπουργού Υποδομών και Μεταφορών «Κατάρτιση, τήρηση και λειτουργία του Μητρώου μελών επιτροπών διαδικασιών σύναψης δημοσίων συμβάσεων έργων, μελετών και παροχής τεχνικών και λοιπών συναφών επιστημονικών υπηρεσιών (Μη.Μ.Ε.Δ.) της παρ. 8 (η) του άρθρου 221 του ν. 4412/2016» (Β 4841), όπως τροποποιήθηκε με την όμοια απόφαση ΥΑ ΔΝΣ/οικ.21137/ΦΝ 466/2-5-2018 (Β 1511).
28. της Κοινής Διαπιστωτικής Πράξης των Υπουργών Υποδομών και Μεταφορών και Ψηφιακής Διακυβέρνησης με α.π. Δ11/Οικ.627/18-5-2020 θέμα Μετεγκατάσταση του υποσυστήματος ΕΣΗΔΗΣ Δημόσια Έργα στη Γενική Γραμματεία Υποδομών (ΑΔΑ ΩΝΛ5465ΧΘΞ-ΨΕ4).
29. της με αρ. 166278/25-06-2021 Κοινής Υπουργικής Απόφασης (ΦΕΚ 2813/30-06-2021, Β') «Ρυθμίσεις τεχνικών ζητημάτων που αφορούν στην ανάθεση των Δημοσίων Συμβάσεων έργων, μελετών, και παροχής τεχνικών και λοιπών συναφών επιστημονικών υπηρεσιών με χρήση των επιμέρους εργαλείων και διαδικασιών του Εθνικού Συστήματος Ηλεκτρονικών Δημοσίων Συμβάσεων (Ε.Σ.Η.ΔΗ.Σ.) (εφεξής ΚΥΑ ΕΣΗΔΗΣ-Δημόσια Έργα».
30. της με αρ. 57654/2017 Υπουργικής Απόφασης (Β' 1781) «Ρύθμιση ειδικότερων θεμάτων λειτουργίας και διαχείρισης του Κεντρικού Ηλεκτρονικού Μητρώου Δημοσίων Συμβάσεων (ΚΗΜΔΗΣ) του Υπουργείου Οικονομίας και Ανάπτυξης»,
31. της με αρ. 64233 Κοινής Υπουργικής Απόφασης (Β' 2453/09-06-2021) ««Ρυθμίσεις τεχνικών ζητημάτων που αφορούν την ανάθεση των Δημοσίων Συμβάσεων Προμηθειών και Υπηρεσιών με χρήση των επιμέρους εργαλείων και διαδικασιών του Εθνικού Συστήματος Ηλεκτρονικών Δημοσίων Συμβάσεων (ΕΣΗΔΗΣ)».
32. της με αριθμ. Δ.22/ 4193/2019 Απόφασης του Υπουργού Υποδομών και Μεταφορών (Β' 4607) Έγκριση εβδομήντα (70) Ελληνικών Τεχνικών Προδιαγραφών (ΕΤΕΠ), με υποχρεωτική εφαρμογή σε όλα τα Δημόσια Έργα και Μελέτες,
33. της με αριθμ. ΔΝΣγ/οικ.38107/ΦΝ 466/2017 Απόφασης του Υπουργού Υποδομών και Μεταφορών (Β' 1956) «Καθορισμός «Ομάδων εργασιών» ανά κατηγορία έργων για τις δημόσιες συμβάσεις έργων του ν. 4412/2016»,
34. της με αριθμ. ΔΝΣγ/οικ.35577/ΦΝ 466/2017 Απόφασης του Υπουργού Υποδομών και Μεταφορών (Β' 1746) «Κανονισμός Περιγραφικών Τιμολογίων Εργασιών για δημόσιες συμβάσεις έργων».
35. της με αριθμ με αριθ. Δ15/οικ/24298/28.07.2005 (Β' 1105) Απόφασης με θέμα «Έκδοση Ενημερότητας Πτυχίου και Βεβαιώσεων ανεκτέλεστου υπολοίπου συμβάσεων δημοσίων έργων, υποβολή Εκθέσεων δραστηριότητας ανωνύμων εταιρειών και Πιστοποιητικών εκτέλεσης έργων».

7.2 Οι σε εκτέλεση των ανωτέρω διατάξεων εκδοθείσες κανονιστικές πράξεις⁷⁰, καθώς και λοιπές διατάξεις που αναφέρονται ρητά ή απορρέουν από τα οριζόμενα στα συμβατικά τεύχη της παρούσας καθώς και το σύνολο των διατάξεων του ασφαλιστικού, εργατικού, περιβαλλοντικού και φορολογικού δικαίου και γενικότερα κάθε διάταξη (Νόμος, Π.Δ., Υ.Α.) και ερμηνευτική εγκύκλιος που διέπει την ανάθεση και εκτέλεση του έργου της παρούσας σύμβασης, έστω και αν δεν αναφέρονται ρητά.

7.3 Προσθήκες και εν γένει προσαρμογές άρθρων της διακήρυξης (πέραν των όσων ήδη προβλέπονται ρητώς στο κείμενο της πρότυπης διακήρυξης) μπορούν να προστίθενται και να περιλαμβάνονται, μόνο εφόσον είναι απόλυτα συμβατές με την ισχύουσα κάθε φορά νομοθεσία.

Άρθρο 8: Χρηματοδότηση του Έργου, Φόροι, Δασμοί, κ.λ.π.- Πληρωμή Αναδόχου

- 8.1. Η πράξη με τίτλο «Μέτρα αναμόρφωσης του αστικού οδικού περιβάλλοντος του Δήμου Δίου-Ολύμπου» χρηματοδοτείται από το Πρόγραμμα «Βελτίωση Οδικής Ασφάλειας» του Υπουργείου Εσωτερικών που χρηματοδοτείται από την Ευρωπαϊκή Ένωση – NextGenerationEU στο πλαίσιο του Εθνικού Σχεδίου Ανάκαμψης και Ανθεκτικότητας.⁷¹ Το έργο υπόκειται στις κρατήσεις⁷² που προβλέπονται για τα έργα αυτά, περιλαμβανομένης της κράτησης ύψους 0,1 % υπέρ των λειτουργικών αναγκών της Ενιαίας Αρχής Δημοσίων Συμβάσεων, σύμφωνα με το άρθρο 7 του 4912/2022⁷³, της κράτησης 6%, σύμφωνα με τις διατάξεις του άρθρου 53 παρ. 7 περ. θ' του ν. 4412/2016 και της υπ' αριθμ. ΔΝΣγ/οικ.42217/ΦΝ466/12.6.2017 απόφασης του Υπουργού Υποδομών και Μεταφορών (Β' 2235), της κράτησης 2,5% υπέρ της Π.Ο.Μ.Η.Τ.Ε.Δ.Υ., σύμφωνα με τις διατάξεις του άρθρου 53 παρ. 7 περ. θ' του ν. 4412/2016 και ΔΝΣβ/51667/ΦΝ466/12-02-2020 απόφασης του Υπουργού Υποδομών και Μεταφορών (Β' 2780), καθώς και της κράτησης ύψους 0,02% υπέρ της ανάπτυξης και συντήρησης του Ο.Π.Σ. Ε.Σ.Η.ΔΗ.Σ., σύμφωνα με το άρθρο 36 παρ. 6 του ν. 4412/2016.
- 8.2. Τα γενικά έξοδα, όφελος κ.λ.π. του Αναδόχου και οι επιβαρύνσεις από φόρους, δασμούς κ.λ.π. καθορίζονται στο αντίστοιχο άρθρο της Ε.Σ.Υ. Ο Φ.Π.Α. βαρύνει τον Κύριο του Έργου.
- 8.3. Οι πληρωμές θα γίνονται σύμφωνα με το άρθρο 152 του ν. 4412/2016 και το αντίστοιχο άρθρο της Ε.Σ.Υ. Η πληρωμή του εργολαβικού τιμήματος θα γίνεται σε EURO.

Άρθρο 9: Συμπλήρωση - αποσαφήνιση πληροφοριών και δικαιολογητικών

Η αναθέτουσα αρχή⁷⁴ τηρώντας τις αρχές της ίσης μεταχείρισης και της διαφάνειας, ζητά από τους προσφέροντες οικονομικούς φορείς, όταν οι πληροφορίες ή η τεκμηρίωση που πρέπει να υποβάλλονται είναι ή εμφανίζονται ελλιπείς ή λανθασμένες, συμπεριλαμβανομένων εκείνων στο ΕΕΕΣ, ή όταν λείπουν συγκεκριμένα έγγραφα, να υποβάλλουν, να συμπληρώνουν, να αποσαφηνίζουν ή να ολοκληρώνουν τις σχετικές πληροφορίες ή τεκμηρίωση, εντός προθεσμίας όχι μικρότερης των δέκα (10) ημερών και όχι μεγαλύτερης των είκοσι (20) ημερών από την ημερομηνία κοινοποίησης σε αυτούς της σχετικής πρόσκλησης, μέσω της λειτουργικότητας « Επικοινωνία» του υποσυστήματος, σύμφωνα με τα ειδικότερα οριζόμενα στις διατάξεις των άρθρων 102 και 103 του ν. 4412/2016. Η συμπλήρωση ή η αποσαφήνιση ζητείται και γίνεται αποδεκτή υπό την προϋπόθεση ότι δεν τροποποιείται η προσφορά του οικονομικού φορέα και ότι αφορά σε στοιχεία ή δεδομένα, των οποίων είναι αντικειμενικά εξακριβώσιμος ο προγενέστερος χαρακτήρας σε σχέση με το πέρας της καταληκτικής προθεσμίας παραλαβής προσφορών. Τα ανωτέρω ισχύουν κατ' αναλογία και για τυχόν ελλείψεις δηλώσεις, υπό την προϋπόθεση ότι βεβαιώνουν γεγονότα αντικειμενικώς εξακριβώσιμα.⁷⁵

Άρθρο 10: Απόφαση ανάληψης υποχρέωσης - Έγκριση δέσμευσης πίστωσης

[\(για έργα που χρηματοδοτούνται από τον Τακτικό Προϋπολογισμό\)](#)

~~Για την παρούσα διαδικασία έχει εκδοθεί η απόφαση Α/Α 224 με αρ.πρωτ.για την ανάληψη υποχρέωσης/έγκριση δέσμευσης πίστωσης για το οικονομικό έτος 2023 και με αρ. καταχώρηση στο βιβλίο εγκρίσεων και εντολών πληρωμής της Δ.Ο.Υ.⁷⁶~~

Η

(για έργα που χρηματοδοτούνται από τον Πρόγραμμα Δημοσίων Επενδύσεων)

Για την παρούσα διαδικασία έχει εκδοθεί η με αρ.πρωτ. 20107/09-03-2023 Απόφαση ένταξης της πράξης «ΒΕΛΤΙΩΣΗ ΟΔΙΚΗΣ ΑΣΦΑΛΕΙΑΣ ΔΗΜΟΥ ΔΙΟΥ - ΟΛΥΜΠΟΥ» συνολικού προϋπολογισμού 2.140.000,00€ με Υπόεργο 1 «Μέτρα αναμόρφωσης του αστικού οδικού περιβάλλοντος του Δήμου Δίου-Ολύμπου» και πρ/σμό 1.913.626,84€(με ΦΠΑ) και διάθεση ισόποσης πίστωσης σε βάρος της Σ.Α..... του Π.Δ.Ε. και ειδικότερα του ενάριθμου έργου με Κ.Α.: 30.7323.0004.

Άρθρο 11: Τίτλος, προϋπολογισμός, τόπος, περιγραφή και ουσιώδη χαρακτηριστικά του έργου

Τίτλος του έργου

Ο τίτλος του έργου είναι:

«Μέτρα αναμόρφωσης του αστικού οδικού περιβάλλοντος του Δήμου Δίου-Ολύμπου»

11.1. Προϋπολογισμός Δημοπράτησης του έργου (εκτιμώμενη αξία της σύμβασης)

Ο προϋπολογισμός δημοπράτησης του έργου ανέρχεται σε⁷⁷ 1.913.626,84 Ευρώ και αναλύεται σε:

Δαπάνη Εργασιών: 1.110.512,76€

Τα οποία αναλύονται σε:

- Χωματουργικά- Καθαιρέσεις: 5.647,40 €
- Τεχνικά Έργα: 254.471,88 €
- Οδοστρωσία: 25.420,02 €
- Ασφαλτικά (με την αξία της ασφάλτου): 824.973,46 €

Γενικά έξοδα και Όφελος εργολάβου 18% (Γ.Ε.+Ο.Ε.): 199.892,30€

Απρόβλεπτα⁷⁸ (ποσοστού 15% επί της δαπάνης εργασιών και του κονδυλίου Γ.Ε.+Ο.Ε.) 196.560,76€, που αναλώνονται σύμφωνα με τους όρους του άρθρου 156 παρ. 3.(α) του ν. 4412/2016.

Απολογιστικά για διάθεση προϊόντων εκσκαφών: 28.673,00€

Γενικά έξοδα και Όφελος εργολάβου Απολογιστικών (18%): 5.161,14€

Φόρος Προστιθέμενης Αξίας (24%): 370.379,39€.⁷⁹

Στο ανωτέρω ποσό προβλέπεται αναθεώρηση στις τιμές ποσού 2.447,50€ σύμφωνα με το άρθρο 153 του ν. 4412/2016.

Ρήτρα πρόσθετης καταβολής (πριμ), (εφόσον προβλέπεται), σύμφωνα με το άρθρο 149 του ν. 4412/2016 και το άρθρο 16 της παρούσας.

Η παρούσα σύμβαση δεν υποδιαιρείται σε τμήματα και ανατίθεται ως ενιαίο σύνολο για ευχερέστερη και ορθότερη εκτέλεση της σύμβασης.⁸⁰

~~(ή υποδιαιρείται στα κάτωθι τμήματα/επιμέρους έργα:-~~

.....

.....

.....

~~τα οποία ανατίθενται με διακριτές συμβάσεις).~~

11.2. Τόπος εκτέλεσης του έργου

Τα έργα θα κατασκευαστούν στα :

Δ.Δ. Λιτοχώρου/ Δ.Ε. Λιτοχώρου/Δήμος Δίου – Ολύμπου και

Δ.Δ. Λεπτοκαρυάς, Νέων Πόρων, Σκοτίνας, Νέου Παντελεήμονα/ Δ.Ε. Ανατολικού Ολύμπου / Δήμος Δίου - Ολύμπου

11.3. Περιγραφή και ουσιώδη χαρακτηριστικά του έργου

Το έργο κατατάσσεται στην κατηγορία των έργων ΟΔΟΠΟΙΑΣ .

CPV: 45233222-1 Κατασκευαστικές εργασίες για έργα οδοστρωσίας και ασφαλτόστρωσης

Η παρούσα πράξη με τίτλο «**Μέτρα αναμόρφωσης του αστικού οδικού περιβάλλοντος του Δήμου Δίου-Ολύμπου**» και αριθμό μελέτης 15/2022 και προϋπολογισμό 1.913.626,84€ (με ΦΠΑ) συντάχθηκε από την Τεχνική Υπηρεσία του Δήμου και αφορά σε μέτρα παρεμβάσεων που πρόκειται να γίνουν στο Αστικό Οδικό Περιβάλλον του Δήμου, ώστε να βελτιωθεί η οδική ασφάλεια του αστικού οδικού δικτύου, με τις αναγκαίες εργασίες βελτίωσης του οδοστρώματος, σε οικισμούς του Δήμου Δίου - Ολύμπου.

Το δημοτικό οδικό δίκτυο του Δήμου γενικότερα, παρουσιάζει ολοένα και αυξανόμενες ανάγκες επισκευών, συντηρήσεων, ανακατασκευών και συμπληρώσεων. Η διαπίστωση αυτή προκύπτει από την εικόνα που έχει η Τεχνική Υπηρεσία αλλά και από την πληθώρα των αιτημάτων των δημοτών.

Με το συγκεκριμένο έργο προβλέπεται να γίνουν, για τα κάτωθι πιο αναλυτικά περιγραφόμενα τμήματα, εργασίες επιφανειακής επίστρωσης επί παλαιού οδοστρώματος (με διατήρηση ή απομάκρυνση της υφιστάμενης) με τις προβλεπόμενες εργασίες υπερύψωσης και προσαρμογής των φρεατίων και εσχάρων όπου απαιτείται.

Συγκεκριμένα στους οικισμούς του Λιτοχώρου, Νέου Παντελεήμονα, Σκοτίνας και Νέων Πόρων προβλέπεται συμπλήρωση – ανακατασκευή της υποδομής του οδοστρώματος, όπως και επισκευή φθορών και αντικατάσταση της παλαιάς επιφανειακής ασφατικής στρώσης με νέα αντιολισθηρή όπου απαιτείται σύμφωνα με την μελέτη και την διάστρωση νέας ασφατικής στρώσης σε υπάρχοντες τσιμεντοστρωμένους δρόμους. Στα προαναφερόμενα χωριά το οδικό δίκτυο παρουσιάζει εκτεταμένες φθορές που έχουν προκύψει από την πολυετή φθορά των δρόμων που σε συνδυασμό με την ρίψη αλατιού τους χειμερινούς μήνες οδήγησε σε καταστροφή του οδικού δικτύου στις περιοχές αυτές, αλλά και η μη συντήρηση αυτών τις τελευταίες δεκαετίες οδήγησε στη σημερινή εικόνα των δρόμων αυτών.

Πρόκειται για οικισμούς των οποίων το αστικό οδικό δίκτυο παρουσιάζει έντονες κλίσεις (Λιτόχωρο, Νέος Παντελεήμονας, Σκοτίνα) και σε συνδυασμό με το γεγονός ότι οι δρόμοι στο μεγαλύτερο μέρος τους είναι τσιμεντοστρωμένοι και παρουσιάζουν μεγάλες φθορές στο οδόστρωμα (λακκούβες, εκτεθειμένα χαλίκια σε όλη την επιφάνεια των δρόμων) που προκαλούν ζημιές σε οχήματα και επικινδυνότητα σε πεζούς. Επίσης αναγκαιότητα αντικατάστασης της επιφανειακής στρώσης οδοστρώματος παρουσιάζεται και στον τουριστικό οικισμό των Νέων Πόρων, όπου το οδικό δίκτυο είναι ασφαλτοστρωμένο, αλλά παρουσιάζει πολλές εκτεταμένες φθορές.

Ιδιαίτερη προσοχή θα πρέπει να δοθεί στις εσχάρες υδροσυλλογής και τα καλύμματα φρεατίων ώστε να γίνει προσαρμογή αυτών στο υψόμετρο της τελικής επιφάνειας της ασφάλτου.

Το σύνολο των προϊόντων εκσκαφών, καθαιρέσεων και απόξεσης ασφάλτου θα μεταφέρονται σε αποδεκτούς χώρους (ΑΕΚΚ), σύμφωνα με την υπ' αριθμ. 11 Εγκύκλιο/19-6-2017 Α.Π ΔΝΣγ/οικ 44038/ΦΝ466 του Υπουργείου Υποδομών και Μεταφορών. Συγκεκριμένα :

i. Το υλικό που παράγεται από την απόξεση της ασφάλτου ως μεμονωμένο ρεύμα υλικών με κωδικό ΕΚΑ ρεύματος ΑΕΚΚ 17 03 02

ii. Τα υλικά καθαιρέσεων ως ρεύμα κατεδαφίσεων με κωδικό ΕΚΑ ρεύματος ΑΕΚΚ 17 09 04

Επίσης στους οικισμούς του Λιτοχώρου και της Λεπτοκαρυάς θα κατασκευασθούν πεζοδρόμια σε σημεία που απαιτούνται. Συγκεκριμένα στο Λιτόχωρο και στον τομέα Β3 υπάρχουν πολλές ελλείψεις πεζοδρομίων με αποτέλεσμα να υπάρχει κίνδυνος για τους πεζούς, ενώ σε κάποια σημεία της ίδιας περιοχής υπάρχουν μόνο κράσπεδα χωρίς να έχει ολοκληρωθεί η κατασκευή των πεζοδρομίων.

Στον οικισμό της Λεπτοκαρυάς και προς την επέκτασή της κυρίως δεν έχουν κατασκευασθεί πολλά

πεζοδρόμια, οπότε κρίνεται απαραίτητη η κατασκευή αυτών, για την ασφάλεια των πεζών.

Επισημαίνεται ότι, το φυσικό και οικονομικό αντικείμενο των δημοπρατούμενων έργων δεν πρέπει να μεταβάλλεται ουσιωδώς κατά τη διάρκεια εκτέλεσης της σύμβασης, κατά τα οριζόμενα στην παρ. 4 του άρθρου 132 ν. 4412/2016. Δυνατότητα μεταβολής υφίσταται, μόνο υπό τις προϋποθέσεις των άρθρων 132⁸¹ και 156 ν. 4412/2016.

Επιτρέπεται η χρήση των «επί έλασσον» δαπανών με τους ακόλουθους όρους και περιορισμούς:

- Δεν τροποποιείται το «βασικό σχέδιο» της προκήρυξης, ούτε οι προδιαγραφές του έργου, όπως περιγράφονται στα συμβατικά τεύχη, ούτε καταργείται ομάδα εργασιών της αρχικής σύμβασης.
- Δεν θίγεται η πληρότητα, ποιότητα και λειτουργικότητα του έργου.
- Δεν χρησιμοποιείται για την πληρωμή νέων εργασιών που δεν υπήρχαν στην αρχική σύμβαση.
- Δεν υπερβαίνει η δαπάνη αυτή, κατά τον τελικό εγκεκριμένο Ανακεφαλαιωτικό Πίνακα Εργασιών του έργου, ποσοστό είκοσι τοις εκατό (20%) της συμβατικής δαπάνης ομάδας εργασιών του έργου ούτε, αθροιστικά, ποσοστό δέκα τοις εκατό (10%) της δαπάνης της αρχικής αξίας σύμβασης χωρίς Φ.Π.Α., αναθεώρηση τιμών και απρόβλεπτες δαπάνες. Στην αθροιστική αυτή ανακεφαλalaίωση λαμβάνονται υπόψη μόνο οι μεταφορές δαπάνης από μία ομάδα εργασιών σε άλλη.

Τα ποσά που εξοικονομούνται, εφόσον υπερβαίνουν τα ανωτέρω όρια (20% ή και 10%), μειώνουν ισόποσα τη δαπάνη της αξίας σύμβασης χωρίς Φ.Π.Α., αναθεωρήσεις και απρόβλεπτες δαπάνες. Για τη χρήση των «επί έλασσον δαπανών» απαιτείται σε κάθε περίπτωση η σύμφωνη γνώμη του Τεχνικού Συμβουλίου, ύστερα από εισήγηση του φορέα υλοποίησης. Ο προϋπολογισμός των έργων στα οποία εφαρμόζεται η παράγραφος αυτή αναλύεται σε Ομάδες εργασιών, οι οποίες συντίθενται από εργασίες που υπάγονται σε ενιαία υποσύνολα του τεχνικού αντικειμένου των έργων, έχουν παρόμοιο τρόπο κατασκευής και επιδέχονται το ίδιο ποσοστό έκπτωσης στις τιμές μονάδας τους. Με την με αριθμ. ΔΝΣγ/οικ.38107/ΦΝ 466/2017 Απόφαση του Υπουργού Υποδομών και Μεταφορών (Β' 1956) «Καθορισμός «Ομάδων εργασιών» ανά κατηγορία έργων για τις δημόσιες συμβάσεις έργων του ν. 4412/2016», η οποία έχει εφαρμογή σε όλα τα ως άνω έργα, προσδιορίζονται οι ομάδες εργασιών ανά κατηγορία έργων.

Άρθρο 12: Προθεσμία εκτέλεσης του έργου

Η συνολική προθεσμία εκτέλεσης του έργου, ορίζεται σε **δεκατέσσερις μήνες (14)** από την ημέρα υπογραφής της σύμβασης⁸²

Αναλυτικότερα στοιχεία για τις προθεσμίες του έργου αναφέρονται στην Ε.Σ.Υ.

Άρθρο 13: Διαδικασία σύναψης σύμβασης - Όροι υποβολής προσφορών

- 13.1 Η επιλογή του Αναδόχου, θα γίνει σύμφωνα με την «ανοικτή διαδικασία» του άρθρου 27 του ν. 4412/2016 και υπό τις προϋποθέσεις του νόμου αυτού.
- 13.2 Η οικονομική προσφορά των διαγωνιζομένων, θα συνταχθεί και υποβληθεί σύμφωνα με τα οριζόμενα στο άρθρο 95 παρ. 2.(α) του ν. 4412/2016, καθώς και στην παρ. 3.5 περ. γ έως στ της παρούσας.
- 13.3 Κάθε προσφέρων μπορεί να υποβάλει μόνο μία προσφορά.⁸³

- 13.4 Δεν επιτρέπεται η υποβολή εναλλακτικών προσφορών.⁸⁴
- 13.5 Δε γίνονται δεκτές προσφορές για μέρος του αντικειμένου της σύμβασης.

Άρθρο 14: Κριτήριο Ανάθεσης

Κριτήριο για την ανάθεση της σύμβασης είναι η πλέον συμφέρουσα από οικονομική άποψη προσφορά μόνο βάσει τιμής (χαμηλότερη τιμή).

Άρθρο 15: Εγγύηση συμμετοχής

- 15.1 Για την συμμετοχή στον διαγωνισμό απαιτείται η κατάθεση από τους συμμετέχοντες οικονομικούς φορείς, κατά τους όρους της παρ. 1 του άρθρου 72 του ν. 4412/2016, εγγυητικής επιστολής συμμετοχής, που ανέρχεται στο ποσό των 30.864,95 ευρώ (Τριάντα χιλιάδες οχτακόσια εξήντα τέσσερα ευρώ και ενενήντα πέντε λεπτά)⁸⁵.

Στην περίπτωση ένωσης οικονομικών φορέων, η εγγύηση συμμετοχής περιλαμβάνει και τον όρο ότι η εγγύηση καλύπτει τις υποχρεώσεις όλων των οικονομικών φορέων που συμμετέχουν στην ένωση.

- 15.2 Οι εγγυητικές επιστολές συμμετοχής περιλαμβάνουν, σύμφωνα με το άρθρο 72 παρ. 12 του ν. 4412/2016, κατ' ελάχιστον τα ακόλουθα στοιχεία:
- α) την ημερομηνία έκδοσης,
 - β) τον εκδότη,
 - γ) την αναθέτουσα αρχή ή τον κύριο του έργου ή το φορέα κατασκευής του έργου (Δήμος Δίου - Ολύμπου) προς τον οποίο απευθύνονται,
 - δ) τον αριθμό της εγγύησης,
 - ε) το ποσό που καλύπτει η εγγύηση,
 - στ) την πλήρη επωνυμία, τον Α.Φ.Μ. και τη διεύθυνση του οικονομικού φορέα υπέρ του οποίου εκδίδεται η εγγύηση (στην περίπτωση ένωσης αναγράφονται όλα τα παραπάνω για κάθε μέλος της ένωσης),
 - ζ) τους όρους ότι: αα) η εγγύηση παρέχεται ανέκκλητα και ανεπιφύλακτα, ο δε εκδότης παραιτείται του δικαιώματος της διαιρέσεως και της διζήσεως, και ββ) ότι σε περίπτωση κατάπτωσης αυτής, το ποσό της κατάπτωσης υπόκειται στο εκάστοτε ισχύον τέλος χαρτοσήμου. (Η υποπερ. αα' δεν εφαρμόζεται για τις εγγυήσεις που παρέχονται με γραμμάτιο του Ταμείου Παρακαταθηκών και Δανείων).
 - η) τα στοιχεία της διακήρυξης (αριθμός, έτος, τίτλος έργου) και την καταληκτική ημερομηνία υποβολής προσφορών,
 - θ) την ημερομηνία λήξης ή τον χρόνο ισχύος της εγγύησης,
 - ι) την ανάληψη υποχρέωσης από τον εκδότη της εγγύησης να καταβάλει το ποσό της εγγύησης ολικά ή μερικά εντός πέντε (5) ημερών μετά από απλή έγγραφη ειδοποίηση εκείνου προς τον οποίο απευθύνεται.

(Στο σημείο αυτό γίνεται παραπομπή στα σχετικά υποδείγματα, εφόσον υπάρχουν).

- 15.3 Η εγγύηση συμμετοχής πρέπει να ισχύει τουλάχιστον για τριάντα (30) ημέρες μετά τη λήξη του χρόνου ισχύος της προσφοράς του άρθρου 19 της παρούσας, ήτοι μέχρι 12/04/2024, άλλως η προσφορά απορρίπτεται. Η αναθέτουσα αρχή μπορεί, πριν τη λήξη της προσφοράς, να ζητά από τους προσφέροντες να παρατείνουν, πριν τη λήξη τους, τη διάρκεια ισχύος της προσφοράς και της εγγύησης συμμετοχής.

- 15.4 Η εγγύηση συμμετοχής καταπίπτει, αν ο προσφέρων:
- αποσύρει την προσφορά του κατά τη διάρκεια ισχύος αυτής,
 - παρέχει, εν γνώσει του, ψευδή στοιχεία ή πληροφορίες που αναφέρονται στο άρθρο 22
 - δεν προσκομίσει εγκαίρως τα προβλεπόμενα στο άρθρο 23 της παρούσας δικαιολογητικά
 - στις περιπτώσεις των παρ. 3, 4 και 5 του άρθρου 103 του ν. 4412/2016, περί πρόσκλησης για υποβολή δικαιολογητικών από τον προσωρινό ανάδοχο, αν, κατά τον έλεγχο των παραπάνω δικαιολογητικών, σύμφωνα με τα άρθρο 4.2 της παρούσας, διαπιστωθεί ότι τα στοιχεία που δηλώθηκαν στο ΕΕΕΣ είναι εκ προθέσεως απατηλά, ή ότι έχουν υποβληθεί πλαστά αποδεικτικά στοιχεία, ή αν, από τα παραπάνω δικαιολογητικά που προσκομίσθηκαν νομίμως και εμπροθέσμως, δεν αποδεικνύεται η μη συνδρομή των λόγων αποκλεισμού του άρθρου 18 ή η πλήρωση μιας ή περισσότερων από τις απαιτήσεις των,
 - δεν προσέλθει εγκαίρως για υπογραφή του συμφωνητικού.
 - υποβάλει μη κατάλληλη προσφορά με την έννοια της περ. 46 της παρ. 1 του άρθρου 2 του ν. 4412/2016
 - δεν ανταποκριθεί στη σχετική πρόσκληση της αναθέτουσας αρχής εντός της προβλεπόμενης, στο άρθρο 4.1 (η) προθεσμίας και δεν υποβάλλει εξηγήσεις, σε περίπτωση ασυνήθιστα χαμηλής προσφοράς,⁸⁶
- 15.5 Η εγγύηση συμμετοχής επιστρέφεται στον ανάδοχο με την προσκόμιση της εγγύησης καλής εκτέλεσης.
Η εγγύηση συμμετοχής επιστρέφεται στους λοιπούς προσφέροντες, σύμφωνα με τα ειδικότερα οριζόμενα στο άρθρο 72 του ν. 4412/2016⁸⁷.

Άρθρο 16: Χορήγηση Προκαταβολής – Εγγύηση Προκαταβολής - Ρήτρα πρόσθετης καταβολής (Πρωμ)

16.1

Δεν προβλέπεται η χορήγηση Προκαταβολής

~~[συμπληρώνεται, εφόσον προβλέπεται χορήγηση προκαταβολής]~~

~~Προβλέπεται η χορήγηση προκαταβολής στον Ανάδοχο⁸⁸ ποσού ίσο με το 5% της εκτιμωμένης αξίας της σύμβασης (χωρίς αναθεώρηση και χωρίς ΦΠΑ), ήτοι € (.....), υπό την προϋπόθεση της καταβολής από τον ανάδοχο ισόποσης εγγύησης προκαταβολής.~~

~~Η χορηγούμενη προκαταβολή είναι έντοκη από την ημερομηνία καταβολής της στον ανάδοχο. Για το ποσό αυτό βαρύνεται ο ανάδοχος με τόκο, ο οποίος υπολογίζεται με ποσοστό επιτοκίου που ανέρχεται σε ποσοστό ίσο με το μικρότερο επιτόκιο των εντόκων γραμματίων του Δημοσίου δωδεκάμηνης ή, αν δεν εκδίδονται τέτοια, εξάμηνης διάρκειας προσαυξημένο κατά 0,25 ποσοστιαίες μονάδες. Το επιτόκιο μπορεί να αναπροσαρμόζεται με κοινή απόφαση των Υπουργών Οικονομικών και Υποδομών και Μεταφορών.....⁸⁹~~

~~Η προκαταβολή και η εγγύηση προκαταβολής μπορούν να χορηγούνται τμηματικά. Η προκαταβολή απαγορεύεται να χρησιμοποιηθεί για δαπάνες που δεν σχετίζονται, άμεσα ή έμμεσα, με το αντικείμενο της σύμβασης.~~

~~Η απόσβεση της προκαταβολής και η επιστροφή της εγγύησης προκαταβολής πραγματοποιούνται, σύμφωνα με τις διατάξεις των άρθρων 72 και 150 του ν. 4412/2016. (εφόσον τίθενται ειδικοί όροι συμπληρώνονται εδώ ή στην ΕΣΥ με παραπομπή στο σχετικό άρθρο~~

αυτής)⁹⁰.

Η εγγυητική επιστολή προκαταβολής καταπίπτει με αιτιολογημένη απόφαση της αναθέτουσας αρχής, η οποία εκδίδεται μετά από προηγούμενη εισήγηση της Διευθύνουσας Υπηρεσίας⁹¹.

16.2 Δεν προβλέπεται η χορήγηση πρόσθετης προκαταβολής

~~[Για διακηρύξεις με εκτιμώμενη αξία άνω του 1.00.000,00 ευρώ χωρίς ΦΠΑ, ή τμήματος άνω αυτής της αξίας, που δημοσιεύονται από την 01-09-2021 και εφεξής προβλέπεται υποχρεωτικά η χορήγηση πρόσθετης καταβολής. Για Διακηρύξεις που δημοσιεύονται από 01-06-2021 έως και 31-08-2021 ισχύουν οι διατάξεις του άρθρου 149 του ν. 4412/2016, πριν από την τροποποίησή τους με τις διατάξεις του ν. 4782/2021, σύμφωνα με τις οποίες η χορήγηση πρόσθετης καταβολής είναι προαιρετική, οπότε και προσαρμόζεται αναλόγως το παρόν σημείο της Διακήρυξης]~~

~~Για την ταχύτερη, σε σχέση με τη συμβατική προθεσμία, εκτέλεσης του παρόντος έργου (ή του τμήματός του σε περίπτωση υποδιαίρεσης της σύμβασης σε τμήματα) προβλέπεται η χορήγηση πρόσθετης καταβολής (πριμ) στον Ανάδοχο ποσοστού% ⁹² επί της της αρχικής συμβατικής αξίας, μη συμπεριλαμβανομένου του ΦΠΑ, εφόσον ο χρόνος παράδοσης του έργου (ή του τμήματος...σε περίπτωση υποδιαίρεσης της σύμβασης σε τμήματος) είναι μικρότερος κατά δέκα τοις εκατό (10%) του προβλεπόμενου στη σύμβαση.~~

16.3 Στην περίπτωση αυτήν, για την πληρωμή της πρόσθετης καταβολής απαιτείται η προηγούμενη έκδοση απόφασης του αρμόδιου αποφαινομένου οργάνου, μετά από γνώμη του αρμόδιου τεχνικού συμβουλίου, ήτοι της αναθέτουσας αρχής και, σε περίπτωση που δεν υπάρχει, του τεχνικού συμβουλίου της Γενικής Γραμματείας Υποδομών.

16.4 Η πρόσθετη καταβολή καταβάλλεται με την εμπρόθεσμη ολοκλήρωση του συμβατικού αντικειμένου. Η πρόσθετη καταβολή θεωρείται συμπληρωματικό εργολαβικό αντάλλαγμα, εγκρίνεται αναλόγως, ως τροποποίηση της σύμβασης, βάσει της περ. α' της παρ. 1 του άρθρου 132 του ν. 4412/2016 και περιλαμβάνεται σε ειδικό λογαριασμό, που υποβάλλει ο ανάδοχος μετά την έκδοση βεβαίωσης περάτωσης εργασιών και την αναγραφή σε αυτή της ταχύτερης εκτέλεσης του έργου σύμφωνα με τους ειδικότερους όρους των εγγράφων της σύμβασης.

16.5 Οι αποφάσεις για παρατάσεις προθεσμιών ρυθμίζουν κάθε θέμα, που σχετίζεται με την πρόσθετη αυτή καταβολή και ιδιαίτερα, αν μετατίθεται, μερικά ή ολικά, ο κρίσιμος, για την πρόσθετη καταβολή, χρόνος, με σαφή και εμπειριστατωμένη αιτιολογία, προκειμένου να δικαιούται ο ανάδοχος πρόσθετη αμοιβή, κατά τα οριζόμενα ανωτέρω, υπό τον όρο ο ανάδοχος να είναι πλήρως ανυπαίτιος για τις χορηγηθείσες παρατάσεις.

Άρθρο 17: Εγγυήσεις καλής εκτέλεσης και λειτουργίας του έργου

17.1 Για την υπογραφή της σύμβασης απαιτείται η παροχή εγγύησης καλής εκτέλεσης, σύμφωνα με το άρθρο 72 παρ. 4 του ν. 4412/2016, το ύψος της οποίας καθορίζεται σε ποσοστό 5% επί της εκτιμώμενης αξίας της σύμβασης (ή του τμήματος της σύμβασης, σε περίπτωση υποδιαίρεσης σε τμήματα), χωρίς να συμπεριλαμβάνονται τα δικαιώματα προαίρεσης, χωρίς Φ.Π.Α. και κατατίθεται μέχρι και την υπογραφή του συμφωνητικού⁹³.

Σε περίπτωση τροποποίησης της σύμβασης κατά το άρθρο 132 ν. 4412/2016, η οποία συνεπάγεται αύξηση της συμβατικής αξίας, η αναθέτουσα αρχή οφείλει να απαιτεί από τον ανάδοχο να καταθέσει, μέχρι και την υπογραφή της τροποποιημένης σύμβασης, συμπληρωματική εγγύηση το ύψος της οποίας ανέρχεται σε ποσοστό 5% επί του ποσού της

αύξησης της αξίας της σύμβασης, χωρίς ΦΠΑ.

Οι εγγυητικές επιστολές καλής εκτέλεσης περιλαμβάνουν κατ' ελάχιστον τα αναφερόμενα στην παράγραφο 15.2 της παρούσας, πλην της περ. (η), και επιπρόσθετα, τον αριθμό και τον τίτλο της σχετικής σύμβασης .

Η εγγύηση καλής εκτέλεσης της σύμβασης καλύπτει συνολικά και χωρίς διακρίσεις την εφαρμογή όλων των όρων της σύμβασης και κάθε απαίτηση της αναθέτουσας αρχής ή του κυρίου του έργου έναντι του αναδόχου.

Ο χρόνος ισχύος της εγγύησης καλής εκτέλεσης πρέπει να είναι μεγαλύτερος κατά τρεις (3) τουλάχιστον μήνες από το άθροισμα της συμβατικής προθεσμίας, της οριακής προθεσμίας και του χρόνου υποχρεωτικής συντήρησης του έργου, σύμφωνα με το άρθρο 171 του ν. 4412 και τα έγγραφα της παρούσας σύμβασης.

Η εγγύηση καλής εκτέλεσης καταπίπτει υπέρ της αναθέτουσας αρχής, στην περίπτωση παράβασης από τον ανάδοχο των όρων της σύμβασης, όπως αυτή ειδικότερα ορίζει.

Οι εγγυητικές επιστολές καλής εκτέλεσης, καταπίπτουν με αιτιολογημένη απόφαση της αναθέτουσας αρχής, η οποία εκδίδεται μετά από προηγούμενη εισήγηση της Διευθύνουσας Υπηρεσίας.⁹⁴

Ειδικά, σε περίπτωση οριστικοποίησης της απόφασης έκπτωσης του αναδόχου, το σύνολο των εγγυήσεων για την καλή εκτέλεση του έργου, καταπίπτει υπέρ του κυρίου του έργου, ως ειδική ποινική ρήτρα, και κατά μέγιστο μέχρι το υπολειπόμενο προς κατασκευή ποσό της σύμβασης και εφόσον ληφθεί υπόψη προς επιστροφή αρνητικός λογαριασμός.⁹⁵

Η εγγύηση καλής εκτέλεσης, όπως αυτή διαμορφώθηκε κατόπιν τροποποιήσεων της σύμβασης, κατά το άρθρο 132 του ν. 4412/2016, μειώνεται αμέσως μετά από την έγκριση της τελικής επιμέτρησης από τη διευθύνουσα υπηρεσία, κατά ποσοστό εβδομήντα τοις εκατό (70%) της συνολικής αξίας.⁹⁶

Το σύνολο των εγγυήσεων καλής εκτέλεσης επιστρέφεται χωρίς καθυστέρηση, αμέσως μετά από την έγκριση του πρωτοκόλλου παραλαβής και την έγκριση του τελικού λογαριασμού του έργου.

17.2 Εγγύηση καλής λειτουργίας

Δεν απαιτείται εγγύηση καλής λειτουργίας στην παρούσα σύμβαση⁹⁷

17. 3 Οι κρατήσεις της παρ. 12 του άρθρου 152 του ν. 4412/2016, περί λογαριασμών και πιστοποιήσεων, μπορεί να αντικατασταθούν οποτεδήποτε από τον ανάδοχο, μερικά ή ολικά, με ισόποση εγγυητική επιστολή. Οι εγγυήσεις αυτές περιορίζονται κατά ποσοστό πέντε τοις εκατό (5%) επί της αξίας των εργασιών που περιλαμβάνονται στις υποβεβλημένες στην υπηρεσία επιμετρήσεις. Η μείωση αποφασίζεται από τη διευθύνουσα υπηρεσία, ύστερα από αίτηση του αναδόχου, η οποία συνοδεύεται από ειδικό απολογισμό των εργασιών των οποίων έχουν υποβληθεί οι επιμετρήσεις.⁹⁸

Άρθρο 17Α: Έκδοση εγγυητικών

17.Α.1. Οι εγγυητικές επιστολές των άρθρων 15, 16 και 17 εκδίδονται από πιστωτικά ή χρηματοδοτικά ιδρύματα ή ασφαλιστικές επιχειρήσεις κατά την έννοια των περιπτώσεων β' και γ' της παρ. 1 του άρθρου 14 του ν. 4364/ 2016 (Α'13) που λειτουργούν νόμιμα στα κράτη- μέλη της Ένωσης ή του Ευρωπαϊκού Οικονομικού Χώρου ή στα κράτη-μέλη της ΣΔΣ και έχουν, σύμφωνα με τις ισχύουσες διατάξεις, το δικαίωμα αυτό. Μπορούν, επίσης, να εκδίδονται από το Τ.Μ.Ε.Δ.Ε. ή να παρέχονται με γραμμάτιο του Ταμείου Παρακαταθηκών και Δανείων με

παρακατάθεση σε αυτό του αντίστοιχου χρηματικού ποσού.⁹⁹ Αν συσταθεί παρακαταθήκη με γραμμάτιο παρακατάθεσης χρεογράφων στο Ταμείο Παρακαταθηκών και Δανείων, τα τοκομερίδια ή μερίσματα που λήγουν κατά τη διάρκεια της εγγύησης επιστρέφονται μετά τη λήξη τους στον υπέρ ου η εγγύηση οικονομικό φορέα.

17.Α.2 Οι εγγυητικές επιστολές εκδίδονται κατ' επιλογή του οικονομικού φορέα/αναδόχου από ένα ή περισσότερους εκδότες της παραπάνω παραγράφου, ανεξαρτήτως του ύψους των.

Η αναθέτουσα αρχή επικοινωνεί με τους φορείς που φέρονται να έχουν εκδώσει τις εγγυητικές επιστολές, προκειμένου να διαπιστώσει την εγκυρότητά τους¹⁰⁰.

Άρθρο 18: Ημερομηνία και ώρα λήξης της προθεσμίας υποβολής των προσφορών-αποσφράγισης

Ως ημερομηνία και ώρα λήξης της προθεσμίας υποβολής των προσφορών¹⁰¹ ορίζεται η 12/05/2023 ημέρα Παρασκευή και ώρα 10:00π.μ.

{σε περίπτωση που γίνεται χρήση συντετμημένων προθεσμιών, θα πρέπει να αναφέρεται ρητά εδώ, με παραπομπή στη διάταξη του άρθρου 121 παρ. 1 περ. α του ν. 4412/2016, και τεκμηρίωση της επείγουσας περίπτωσης (στο σώμα της διακήρυξης ή παραπομπή σε στοιχεία του φακέλου πχ σε απόφαση που έχει προηγηθεί αναφορικά με την έγκριση των όρων του διαγωνισμού και αναφέρεται στο θεσμικό /κανονιστικό πλαίσιο)}

Ως ημερομηνία και ώρα ηλεκτρονικής αποσφράγισης των προσφορών ορίζεται η 18/05/2023, ημέρα Πέμπτη και ώρα 17:00 μ.μ..

Αν, για λόγους ανωτέρας βίας ή για τεχνικούς λόγους δεν διενεργηθεί η αποσφράγιση κατά την ορισθείσα ημέρα ή αν μέχρι τη μέρα αυτή δεν έχει υποβληθεί καμία προσφορά, η αποσφράγιση και η καταληκτική ημερομηνία αντίστοιχα μετατίθενται σε οποιαδήποτε άλλη ημέρα, με απόφαση της αναθέτουσας αρχής. Η απόφαση αυτή κοινοποιείται στους προσφέροντες, μέσω της λειτουργικότητας "Επικοινωνία", πέντε (5) τουλάχιστον εργάσιμες ημέρες πριν τη νέα ημερομηνία, και αναρτάται στο ΚΗΜΔΗΣ, στην ιστοσελίδα της αναθέτουσας αρχής, εφόσον διαθέτει, καθώς και στον ειδικό, δημόσια προσβάσιμο, χώρο "ηλεκτρονικοί διαγωνισμοί" της πύλης www.promitheus.gov.gr του ΕΣΗΔΗΣ. Αν και στη νέα αυτή ημερομηνία δεν καταστεί δυνατή η αποσφράγιση των προσφορών ή δεν υποβληθούν προσφορές, μπορεί να ορισθεί και νέα ημερομηνία, εφαρμοζομένων κατά τα λοιπά των διατάξεων των δύο προηγούμενων εδαφίων. Σε περίπτωση που και στη νέα αυτή ημερομηνία δεν καταστεί δυνατή η αποσφράγιση των προσφορών ή δεν υποβληθούν προσφορές, διεξάγεται νέα διαδικασία σύναψης δημόσιας σύμβασης για το εν λόγω έργο με την εκ νέου τήρηση όλων των διατυπώσεων δημοσιότητας που προβλέπονται στις διατάξεις του παρόντος (επαναληπτικός διαγωνισμός, σύμφωνα με τις διατάξεις του άρθρου 98 παρ. 1 περ. α του ν. 4412/2016).

Άρθρο 19: Χρόνος ισχύος προσφορών

19.1 Κάθε υποβαλλόμενη προσφορά δεσμεύει τον συμμετέχοντα στον διαγωνισμό κατά τη διάταξη του άρθρου 97 του ν. 4412/2016, για διάστημα δέκα (10) μηνών¹⁰², από την ημερομηνία λήξης της προθεσμίας υποβολής των προσφορών.

19.2 Προσφορά που ορίζει χρόνο ισχύος μικρότερο από αυτόν που προβλέπεται στο παρόν απορρίπτεται ως μη κανονική¹⁰³.

19.3 Η αναθέτουσα αρχή μπορεί, πριν τη λήξη του χρόνου ισχύος της προσφοράς, να ζητά από τους προσφέροντες να παρατείνουν τη διάρκεια ισχύος της προσφοράς τους και της εγγύησης συμμετοχής. κατ' ανώτατο όριο για χρονικό διάστημα ίσο με το προβλεπόμενο στην παρ. 19.1 . Μετά από τη λήξη και του παραπάνω ανώτατου χρονικού ορίου παράτασης ισχύος της προσφοράς, τα αποτελέσματα της παρούσας διαδικασίας ανάθεσης ματαιώνονται, εκτός αν η αναθέτουσα αρχή κρίνει, κατά περίπτωση, αιτιολογημένα, ότι η συνέχιση της διαδικασίας εξυπηρετεί το δημόσιο συμφέρον, οπότε οι οικονομικοί φορείς που συμμετέχουν στη διαδικασία μπορούν να επιλέξουν να παρατείνουν την προσφορά τους, εφόσον τους ζητηθεί πριν από την πάροδο του ανωτέρω ανώτατου ορίου παράτασης της προσφοράς τους. Η διαδικασία ανάθεσης συνεχίζεται με όσους παρέτειναν τις προσφορές τους και αποκλείονται οι λοιποί οικονομικοί φορείς.

19.4 Αν λήξει ο χρόνος ισχύος των προσφορών και δεν ζητηθεί παράταση της προσφοράς, η αναθέτουσα αρχή δύναται, με αιτιολογημένη απόφασή της, εφόσον η εκτέλεση της σύμβασης εξυπηρετεί το δημόσιο συμφέρον, να ζητήσει, εκ των υστέρων, από τους οικονομικούς φορείς που συμμετέχουν στη διαδικασία να παρατείνουν τον χρόνο ισχύος της προσφοράς τους, καθώς και της εγγύησης συμμετοχής, οπότε η διαδικασία συνεχίζεται με τους οικονομικούς φορείς, οι οποίοι προέβησαν στις ανωτέρω ενέργειες.

Άρθρο 20: Δημοσιότητα/ Δαπάνες δημοσίευσης

1. Η παρούσα Διακήρυξη αναρτήθηκε στο ΚΗΜΔΗΣ.

2. Τα έγγραφα της παρούσας διαδικασίας δημόσιας σύμβασης καταχωρήθηκαν στο σχετικό ηλεκτρονικό χώρο του ΕΣΗΔΗΣ- Δημόσια Έργα με Συστημικό Αύξοντα Αριθμό: ... [εφόσον είναι γνωστός], και αναρτήθηκαν στη Διαδικτυακή Πύλη (www.promitheus.gov.gr) του ΟΠΣ ΕΣΗΔΗΣ.

3. Στην ιστοσελίδα της αναθέτουσας αρχής (www.dion-olympus.gr), αναρτάται σχετική ενημέρωση, σύμφωνα με τα οριζόμενα στο άρθρο 2 της παρούσας.

4. Περίληψη της παρούσας Διακήρυξης δημοσιεύεται στον Ελληνικό Τύπο¹⁰⁴, και συγκεκριμένα σε μια εβδομαδιαία και δυο ημερήσιες περιφερειακές εφημερίδες και αναρτάται στο πρόγραμμα "Διαύγεια" diangeia.gov.gr.

Τα έξοδα των εκ της κείμενης νομοθεσίας απαραίτητων δημοσιεύσεων της περίληψης της δημοπρασίας στην οποία αναδείχθηκε ανάδοχος, βαρύνουν τον ίδιο και εισπράττονται με τον πρώτο λογαριασμό πληρωμής του έργου. Τα έξοδα δημοσιεύσεων των τυχόν προηγούμενων διαγωνισμών για την ανάθεση του ίδιου έργου, καθώς και τα έξοδα των μη απαραίτητων εκ του νόμου δημοσιεύσεων βαρύνουν την αναθέτουσα αρχή και καταβάλλονται από τις πιστώσεις του έργου.

Άρθρο 20Α: Διαβούλευση επί των δημοσιευμένων εγγράφων της σύμβασης¹⁰⁵

~~(Το άρθρο 20Α προστίθεται κατά τη διακριτική ευχέρεια της αναθέτουσας αρχής)~~

~~1. Προσκαλούνται οι, κατά τα έγγραφα της παρούσας σύμβασης, δυνάμενοι να λάβουν μέρος στη διαδικασία σύναψης σύμβασης οικονομικοί φορείς, προκειμένου η αναθέτουσα αρχή να προβεί σε παρουσίαση του προς ανάθεση έργου και σε σχετική διαβούλευση στ..... (τόπος), στις (ημερομηνία και ώρα)–~~

~~2. Εντός δέκα (10) ημερών από την ως άνω παρουσίαση, κάθε ενδιαφερόμενος, μπορεί να υποβάλει τεύχος παρατηρήσεων για το έργο, την τεχνική μελέτη και τα τεύχη δημοπράτησης, οικονομικά και συμβατικά. Με το τεύχος παρατηρήσεων θα σχολιάζεται η ορθότητα της λύσης, το εφικτό της κατασκευής και θα επισημαίνονται σφάλματα των όρων των εγγράφων της σύμβασης. Η συμμετοχή των ενδιαφερομένων στην ως άνω παρουσίαση και η υποβολή του τεύχους παρατηρήσεων είναι προαιρετικές, δεν συνεπάγονται την υποχρέωση υποβολής προσφοράς και δεν συνιστούν κώλυμα για τη συμμετοχή τους στη διαδικασία.–~~

~~3. Η αναθέτουσα αρχή αξιολογεί τα συμπεράσματα της διαβούλευσης και τα τεύχη παρατηρήσεων που υποβλήθηκαν και προβαίνει στις ακόλουθες ενέργειες:–~~

~~α) εφόσον διαπιστωθεί η έλλειψη παρατηρήσεων ή εκτιμηθούν ως μη ορθές οι υποβληθείσες παρατηρήσεις, συνεχίζει τη διαδικασία, σύμφωνα με τα οριζόμενα στα έγγραφα της σύμβασης ή~~
~~β) εφόσον διαπιστωθεί η ύπαρξη ουσιαστών σφαλμάτων ή ελλείψεων στα έγγραφα της σύμβασης εκδίδει τεύχος τροποποιήσεων/διορθώσεων της διακήρυξης ή και των λοιπών εγγράφων της σύμβασης, εντός πέντε (5) ημερών από τη λήξη της ημερομηνίας υποβολής των τευχών παρατηρήσεων από τους οικονομικούς φορείς. Στο τεύχος αυτό περιλαμβάνονται οι απαιτούμενες επουσιώδεις τροποποιήσεις/διορθώσεις. Το τεύχος κοινοποιείται, με απόδειξη, σε όλους τους οικονομικούς φορείς που έλαβαν τα έγγραφα της σύμβασης, και αναρτάται στο ΕΣΗΔΗΣ, ΚΗΜΔΗΣ και στην ιστοσελίδα της αναθέτουσας αρχής, εφόσον διαθέτει. Στο ως άνω τεύχος μπορεί να προβλέπεται η διεξαγωγή της δημοπρασίας σε μεταγενέστερη ημερομηνία με τήρηση των διατυπώσεων δημοσιότητας σύμφωνα με το άρθρο 20 της παρούσας, οι προθεσμίες των οποίων ανέρχονται κατ' ελάχιστον στο ένα τρίτο (1/3) ή~~
~~γ) εφόσον διαπιστωθεί η ύπαρξη ουσιαστών σφαλμάτων ή ελλείψεων σε οποιοδήποτε στοιχείο των εγγράφων της σύμβασης, ανακαλεί τη διακήρυξη του διαγωνισμού. Στη συνέχεια, προβαίνει σε νέα διαδικασία σύναψης της σύμβασης έργου, διορθώνοντας τα σχετικά σφάλματα και ελλείψεις.–~~

~~4. Το τεύχος τροποποιήσεων συγκαταλέγεται στα έγγραφα της σύμβασης και αποτελεί αναπόσπαστο μέρος της σύμβασης μετά την υπογραφή της. Αντίθετα, τα υποβληθέντα από τους οικονομικούς φορείς τεύχη παρατηρήσεων δεν αποτελούν συμβατικά στοιχεία και δεν χρησιμοποιούνται για ερμηνεία της σύμβασης.–~~

Η σύμβαση ανατίθεται βάσει του κριτηρίου του άρθρου 14 της παρούσας, σε προσφέροντα ο οποίος δεν αποκλείεται από τη συμμετοχή βάσει της παρ. Α του άρθρου 22 της παρούσας και πληροί τα κριτήρια επιλογής των παρ. Β, Γ, Δ και Ε του άρθρου 22 της παρούσας.

Άρθρο 21: Δικαιούμενοι συμμετοχής στη διαδικασία σύναψης σύμβασης

21.1 Δικαίωμα συμμετοχής έχουν φυσικά ή νομικά πρόσωπα, ή ενώσεις αυτών¹⁰⁶ που δραστηριοποιούνται στην κατηγορία έργου Οδοποιίας¹⁰⁷ και που είναι εγκατεστημένα σε¹⁰⁸:

- α) σε κράτος-μέλος της Ένωσης,
- β) σε κράτος-μέλος του Ευρωπαϊκού Οικονομικού Χώρου (Ε.Ο.Χ.),
- γ) σε τρίτες χώρες που έχουν υπογράψει και κυρώσει τη ΣΔΣ, στο βαθμό που η υπό ανάθεση δημόσια σύμβαση καλύπτεται από τα Παραρτήματα 1, 2, 4, 5, 6 και 7¹⁰⁹ και τις γενικές σημειώσεις του σχετικού με την Ένωση Προσαρτήματος Ι της ως άνω Συμφωνίας, καθώς και
- δ) σε τρίτες χώρες που δεν εμπίπτουν στην περίπτωση γ΄ της παρούσας παραγράφου και έχουν συνάψει διμερείς ή πολυμερείς συμφωνίες με την Ένωση σε θέματα διαδικασιών ανάθεσης δημοσίων συμβάσεων.

Στον βαθμό που καλύπτονται από τα Παραρτήματα 1, 2, 4, 5, 6 και 7 και τις γενικές σημειώσεις του σχετικού με την Ένωση Προσαρτήματος Ι της ΣΔΣ, καθώς και τις λοιπές διεθνείς συμφωνίες από τις οποίες δεσμεύεται η Ένωση, οι αναθέτουσες αρχές επιφυλάσσουν για τα έργα, τα αγαθά, τις υπηρεσίες και τους οικονομικούς φορείς των χωρών που έχουν υπογράψει τις εν λόγω συμφωνίες μεταχείριση εξίσου ευνοϊκή με αυτήν που επιφυλάσσουν για τα έργα, τα αγαθά, τις υπηρεσίες και τους οικονομικούς φορείς της Ένωσης¹¹⁰.

21.2 Οικονομικός φορέας συμμετέχει είτε μεμονωμένα είτε ως μέλος ένωσης¹¹¹.

21.3 Οι ενώσεις οικονομικών φορέων συμμετέχουν υπό τους όρους των παρ. 2, 3 και 4 του άρθρου 19 και των παρ. 1 (γ) και (ε) του άρθρου 76 του ν. 4412/2016.

Δεν απαιτείται από τις εν λόγω ενώσεις να περιβληθούν συγκεκριμένη νομική μορφή για την υποβολή προσφοράς. Σε περίπτωση που η ένωση αναδειχθεί ανάδοχος η νομική της μορφή πρέπει να είναι τέτοια που να εξασφαλίζεται η ύπαρξη ενός και μοναδικού φορολογικού μητρώου για την ένωση (πχ κοινοπραξία).

Άρθρο 22: Κριτήρια ποιοτικής επιλογής

Οι μεμονωμένοι προσφέροντες πρέπει να ικανοποιούν όλα τα κριτήρια ποιοτικής επιλογής.

Στην περίπτωση ένωσης οικονομικών φορέων, ισχύουν τα εξής :

- αναφορικά με τις απαιτήσεις του άρθρου 22 Α της παρούσας, αυτές θα πρέπει να ικανοποιούνται από κάθε μέλος της ένωσης
- αναφορικά με τις απαιτήσεις του άρθρου 22.Β της παρούσας, κάθε μέλος της ένωσης θα πρέπει να είναι εγγεγραμμένο στο σχετικό επαγγελματικό μητρώο, σύμφωνα με τα ειδικότερα στο ως άνω άρθρο, τουλάχιστον σε μια από τις κατηγορίες που αφορά στο υπό ανάθεση έργο. Περαιτέρω, αθροιστικά πρέπει να καλύπτονται όλες οι κατηγορίες του έργου.

22.Α. Λόγοι αποκλεισμού

Κάθε προσφέρων **αποκλείεται** από τη συμμετοχή στην παρούσα διαδικασία σύναψης σύμβασης, εφόσον συντρέχει στο πρόσωπό του (αν πρόκειται για μεμονωμένο φυσικό ή νομικό πρόσωπο) ή σε ένα από τα μέλη του (αν πρόκειται περί ένωσης οικονομικών φορέων) ένας από τους λόγους των

παρακάτω περιπτώσεων:

22.A.1. Όταν υπάρχει εις βάρος του αμετάκλητη¹¹² καταδικαστική απόφαση για ένα από τα ακόλουθα εγκλήματα:

α) συμμετοχή σε εγκληματική οργάνωση, όπως αυτή ορίζεται στο άρθρο 2 της απόφασης-πλαίσιο 2008/841/ΔΕΥ του Συμβουλίου της 24ης Οκτωβρίου 2008, για την καταπολέμηση του οργανωμένου εγκλήματος (ΕΕ L 300 της 11.11.2008 σ.42), και τα εγκλήματα του άρθρου 187 του Ποινικού Κώδικα (εγκληματική οργάνωση),

β) ενεργητική δωροδοκία, όπως ορίζεται στο άρθρο 3 της σύμβασης περί της καταπολέμησης της δωροδοκίας, στην οποία ενέχονται υπάλληλοι των Ευρωπαϊκών Κοινοτήτων ή των κρατών-μελών της Ένωσης (ΕΕ C 195 της 25.6.1997, σ. 1) και στην παρ. 1 του άρθρου 2 της απόφασης-πλαίσιο 2003/568/ΔΕΥ του Συμβουλίου της 22ας Ιουλίου 2003, για την καταπολέμηση της δωροδοκίας στον ιδιωτικό τομέα (ΕΕ L 192 της 31.7.2003, σ. 54), καθώς και όπως ορίζεται στο εθνικό δίκαιο του οικονομικού φορέα, και τα εγκλήματα των άρθρων 159Α (δωροδοκία πολιτικών προσώπων), 236 (δωροδοκία υπαλλήλου), 237 παρ. 2-4 (δωροδοκία δικαστικών λειτουργιών), 237Α παρ. 2 (εμπορία επιρροής – μεσάζοντες), 396 παρ. 2 (δωροδοκία στον ιδιωτικό τομέα) του Ποινικού Κώδικα,

γ) απάτη, εις βάρος των οικονομικών συμφερόντων της Ένωσης κατά την έννοια των άρθρων 3 και 4 της Οδηγίας (ΕΕ) 2017/1371 του Ευρωπαϊκού Κοινοβουλίου και του Συμβουλίου της 5^{ης} Ιουλίου 2017 σχετικά με την καταπολέμηση, μέσω του ποινικού δικαίου, της απάτης εις βάρος των οικονομικών συμφερόντων της Ένωσης (L 198/28.07.2017) και τα εγκλήματα των άρθρων 159Α (δωροδοκία πολιτικών προσώπων), 216 (πλαστογραφία), 236 (δωροδοκία υπαλλήλου), 237 παρ. 2-4 (δωροδοκία δικαστικών λειτουργιών), 242 (ψευδής βεβαίωση, νόθευση κ.λπ.) 374 (διακεκριμένη κλοπή), 375 (υπεξαίρεση), 386 (απάτη), 386Α (απάτη με υπολογιστή), 386Β (απάτη σχετική με τις επιχορηγήσεις), 390 (απιστία) του Ποινικού Κώδικα και των άρθρων 155 επ. του Εθνικού Τελωνειακού Κώδικα (ν. 2960/2001, Α' 265), όταν αυτά στρέφονται κατά των οικονομικών συμφερόντων της Ευρωπαϊκής Ένωσης ή συνδέονται με την προσβολή αυτών των συμφερόντων, καθώς και τα εγκλήματα των άρθρων 23 (διασυνοριακή απάτη σχετικά με τον ΦΠΑ) και 24 (επικουρικές διατάξεις για την ποινική προστασία των οικονομικών συμφερόντων της Ευρωπαϊκής Ένωσης) του ν. 4689/2020 (Α' 103),

δ) τρομοκρατικά εγκλήματα ή εγκλήματα συνδεόμενα με τρομοκρατικές δραστηριότητες, όπως ορίζονται, αντιστοίχως, στα άρθρα 3-4 και 5-12 της Οδηγίας (ΕΕ) 2017/541 του Ευρωπαϊκού Κοινοβουλίου και του Συμβουλίου της 15^{ης} Μαρτίου 2017, για την καταπολέμηση της τρομοκρατίας και την αντικατάσταση της απόφασης-πλαίσιο 2002/475/ΔΕΥ του Συμβουλίου και για την τροποποίηση της απόφασης 2005/671/ΔΕΥ του Συμβουλίου (ΕΕ L 88/31.03.2017)) ή ηθική αυτουργία ή συνέργεια ή απόπειρα διάπραξης εγκλήματος, όπως ορίζονται στο άρθρο 14 αυτής, και τα εγκλήματα των άρθρων 187Α και 187Β του Ποινικού Κώδικα, καθώς και τα εγκλήματα των άρθρων 32-35 του ν. 4689/2020 (Α'103),

ε) νομιμοποίηση εσόδων από παράνομες δραστηριότητες ή χρηματοδότηση της τρομοκρατίας, όπως αυτές ορίζονται στο άρθρο 1 της Οδηγίας (ΕΕ) 2015/849 του Ευρωπαϊκού Κοινοβουλίου και του Συμβουλίου της 20ης Μαΐου 2015, σχετικά με την πρόληψη της χρησιμοποίησης του χρηματοπιστωτικού συστήματος για τη νομιμοποίηση εσόδων από παράνομες δραστηριότητες ή για τη χρηματοδότηση της τρομοκρατίας, την τροποποίηση του κανονισμού (ΕΕ) αριθμ. 648/2012 του Ευρωπαϊκού Κοινοβουλίου και του Συμβουλίου, και την κατάργηση της οδηγίας 2005/60/ΕΚ του Ευρωπαϊκού Κοινοβουλίου και του Συμβουλίου και της οδηγίας 2006/70/ΕΚ της Επιτροπής (ΕΕ L 141/05.06.2015) και τα εγκλήματα των άρθρων 2 και 39 του ν. 4557/2018 (Α' 139),),

στ) παιδική εργασία και άλλες μορφές εμπορίας ανθρώπων, όπως ορίζονται στο άρθρο 2 της Οδηγίας 2011/36/ΕΕ του Ευρωπαϊκού Κοινοβουλίου και του Συμβουλίου της 5ης Απριλίου 2011, για την πρόληψη και την καταπολέμηση της εμπορίας ανθρώπων και για την προστασία των θυμάτων της, καθώς και για την αντικατάσταση της απόφασης-πλαίσιο 2002/629/ΔΕΥ του Συμβουλίου (ΕΕ L 101 της 15.4.2011, σ. 1), και τα εγκλήματα του άρθρου 323Α του Ποινικού Κώδικα (εμπορία

ανθρώπων). Ο οικονομικός φορέας αποκλείεται επίσης όταν το πρόσωπο εις βάρος του οποίου εκδόθηκε αμετάκλητη καταδικαστική απόφαση είναι μέλος του διοικητικού, διευθυντικού ή εποπτικού οργάνου του εν λόγω οικονομικού φορέα ή έχει εξουσία εκπροσώπησης, λήψης αποφάσεων ή ελέγχου σε αυτό.

Η υποχρέωση του προηγούμενου εδαφίου αφορά:

α) Στις περιπτώσεις εταιρειών περιορισμένης ευθύνης (Ε.Π.Ε.), προσωπικών εταιρειών (Ο.Ε. Ε.Ε.) και Ιδιωτικών Κεφαλαιουχικών Εταιρειών (Ι.Κ.Ε.), τους διαχειριστές.

β) Στις περιπτώσεις ανωνύμων εταιρειών (Α.Ε.) τον Διευθύνοντα Σύμβουλο, τα μέλη του Διοικητικού Συμβουλίου, καθώς και τα πρόσωπα στα οποία με απόφαση του Διοικητικού Συμβουλίου έχει ανατεθεί το σύνολο της διαχείρισης και εκπροσώπησης της εταιρείας.

γ) Στις περιπτώσεις των συνεταιρισμών, τα μέλη του Διοικητικού Συμβουλίου, ή

δ) στις υπόλοιπες περιπτώσεις νομικών προσώπων, τον, κατά περίπτωση, νόμιμο εκπρόσωπο¹¹³.

22.Α.2

α) Όταν ο προσφέρων έχει αθετήσει τις υποχρεώσεις του όσον αφορά στην καταβολή φόρων ή εισφορών κοινωνικής ασφάλισης και αυτό έχει διαπιστωθεί από δικαστική ή διοικητική απόφαση με τελεσίδικη και δεσμευτική ισχύ, σύμφωνα με διατάξεις της χώρας όπου είναι εγκατεστημένος ή την εθνική νομοθεσία ή/και

β) η αναθέτουσα αρχή μπορεί να αποδείξει με τα κατάλληλα μέσα ότι ο προσφέρων έχει αθετήσει τις υποχρεώσεις του όσον αφορά την καταβολή φόρων ή εισφορών κοινωνικής ασφάλισης.

Αν ο προσφέρων είναι Έλληνας πολίτης ή έχει την εγκατάστασή του στην Ελλάδα, οι υποχρεώσεις του που αφορούν τις εισφορές κοινωνικής ασφάλισης καλύπτουν, τόσο την κύρια, όσο και την επικουρική ασφάλιση.

Οι υποχρεώσεις των περ. α' και β' θεωρείται ότι δεν έχουν αθετηθεί εφόσον δεν έχουν καταστεί ληξιπρόθεσμες ή εφόσον αυτές έχουν υπαχθεί σε δεσμευτικό διακανονισμό που τηρείται.

Δεν αποκλείεται ο προσφέρων, όταν έχει εκπληρώσει τις υποχρεώσεις του, είτε καταβάλλοντας τους φόρους ή τις εισφορές κοινωνικής ασφάλισης που οφείλει, συμπεριλαμβανομένων, κατά περίπτωση, των δεδουλευμένων τόκων ή των προστίμων, είτε υπαγόμενος σε δεσμευτικό διακανονισμό για την καταβολή τους, στο μέτρο που τηρεί τους όρους του δεσμευτικού κανονισμού¹¹⁴

~~22.Α.3 α) Κατ' εξαίρεση, για τους πιο κάτω επιτακτικούς λόγους δημόσιου συμφέροντος.....¹¹⁵ (όπως δημόσιας υγείας ή προστασίας του περιβάλλοντος, οι οποίοι συμπληρώνονται από την αναθέτουσα αρχή) δεν εφαρμόζονται οι παράγραφοι 22.Α.1 και 22.Α.2.~~

~~Γε περίπτωση που δεν ενεργοποιηθεί η σχετική δυνατότητα, διαγράφεται η περίπτωση α)-~~

~~β) Κατ' εξαίρεση, όταν ο αποκλεισμός είναι σαφώς δυσανάλογος, ιδίως όταν μόνο μικρά ποσά των φόρων ή των εισφορών κοινωνικής ασφάλισης δεν έχουν καταβληθεί ή όταν ο προσφέρων ενημερώθηκε σχετικά με το ακριβές ποσό που οφείλεται λόγω αθέτησης των υποχρεώσεων του όσον αφορά στην καταβολή φόρων ή εισφορών κοινωνικής ασφάλισης σε χρόνο κατά τον οποίο δεν είχε τη δυνατότητα να λάβει μέτρα, σύμφωνα με το τελευταίο εδάφιο της περ. β' της παρ. 2 του άρθρου 73 ν. 4412/2016, πριν από την εκπνοή της προθεσμίας υποβολής προσφοράς του άρθρου 18 της παρούσας, δεν εφαρμόζεται¹¹⁶ η παράγραφος 22.Α.2.~~

~~Γε περίπτωση που δεν ενεργοποιηθεί η σχετική δυνατότητα, διαγράφεται η περίπτωση β). Εάν παραμείνει προτείνεται να προσδιορίζεται στο παρόν σημείο το ανώτατο ποσοτικό όριο των φόρων ή~~

22.A.4. Αποκλείεται από τη συμμετοχή στην παρούσα διαδικασία σύναψης δημόσιας σύμβασης προσφέρων σε οποιαδήποτε από τις ακόλουθες καταστάσεις:¹¹⁷

(α) έχει αθετήσει τις υποχρεώσεις που προβλέπονται στην παρ. 2 του άρθρου 18 του ν. 4412/2016, περί αρχών που εφαρμόζονται στις διαδικασίες σύναψης δημοσίων συμβάσεων,

(β) εάν ο οικονομικός φορέας τελεί υπό πτώχευση ή έχει υπαχθεί σε διαδικασία ειδικής εκκαθάρισης ή τελεί υπό αναγκαστική διαχείριση από εκκαθαριστή ή από το δικαστήριο ή έχει υπαχθεί σε διαδικασία πτωχευτικού συμβιβασμού ή έχει αναστείλει τις επιχειρηματικές του δραστηριότητες ή έχει υπαχθεί σε διαδικασία εξυγίανσης και δεν τηρεί τους όρους αυτής ή εάν βρίσκεται σε οποιαδήποτε ανάλογη κατάσταση προκύπτουσα από παρόμοια διαδικασία, προβλεπόμενη σε εθνικές διατάξεις νόμου.

Η αναθέτουσα αρχή μπορεί να μην αποκλείει έναν οικονομικό φορέα, ο οποίος βρίσκεται σε μια εκ των καταστάσεων που αναφέρονται στην παρούσα περίπτωση, υπό την προϋπόθεση ότι η αναθέτουσα αρχή έχει αποδείξει ότι ο εν λόγω φορέας είναι σε θέση να εκτελέσει τη σύμβαση, λαμβάνοντας υπόψη τις ισχύουσες διατάξεις και τα μέτρα για τη συνέχιση της επιχειρηματικής του λειτουργίας (παρ. 5 άρθρου 73 του ν. 4412/2016),¹¹⁸

(γ) εάν, με την επιφύλαξη της παραγράφου 3β του άρθρου 44 του ν. 3959/2011(Α'93), περί ποινικών κυρώσεων και άλλων διοικητικών συνεπειών, η αναθέτουσα αρχή διαθέτει επαρκώς εύλογες ενδείξεις που οδηγούν στο συμπέρασμα ότι ο οικονομικός φορέας συνήψε συμφωνίες με άλλους οικονομικούς φορείς με στόχο τη στρέβλωση του ανταγωνισμού,

(δ) εάν μία κατάσταση σύγκρουσης συμφερόντων κατά την έννοια του άρθρου 24 του ν. 4412/2016 δεν μπορεί να θεραπευθεί αποτελεσματικά με άλλα, λιγότερο παρεμβατικά, μέσα,

(ε) εάν μία κατάσταση στρέβλωσης του ανταγωνισμού από την πρότερη συμμετοχή των οικονομικών φορέων κατά την προετοιμασία της διαδικασίας σύναψης σύμβασης, σύμφωνα με όσα ορίζονται στο άρθρο 48 του ν. 4412/2016, δεν μπορεί να θεραπευθεί με άλλα, λιγότερο παρεμβατικά, μέσα,

(στ) εάν ο οικονομικός φορέας έχει επιδείξει σοβαρή ή επαναλαμβανόμενη πλημμέλεια κατά την εκτέλεση ουσιώδους απαίτησης στο πλαίσιο προηγούμενης δημόσιας σύμβασης, προηγούμενης σύμβασης με αναθέτοντα φορέα ή προηγούμενης σύμβασης παραχώρησης που είχε ως αποτέλεσμα την πρόωρη καταγγελία της προηγούμενης σύμβασης, αποζημιώσεις ή άλλες παρόμοιες κυρώσεις,

(ζ) εάν ο οικονομικός φορέας έχει κριθεί ένοχος εκ προθέσεως σοβαρών απατηλών δηλώσεων, κατά την παροχή των πληροφοριών που απαιτούνται για την εξακρίβωση της απουσίας των λόγων αποκλεισμού ή την πλήρωση των κριτηρίων επιλογής, έχει αποκρύψει τις πληροφορίες αυτές ή δεν είναι σε θέση να προσκομίσει τα δικαιολογητικά που απαιτούνται κατ' εφαρμογή του άρθρου 79 του ν. 4412/2016, περί Ευρωπαϊκού Ενιαίου Εγγράφου Σύμβασης, καθώς και του άρθρου 23 της παρούσας,

(η) εάν ο οικονομικός φορέας επιχειρήσει να επηρεάσει με αθέμιτο τρόπο τη διαδικασία λήψης αποφάσεων της αναθέτουσας αρχής, να αποκτήσει εμπιστευτικές πληροφορίες που ενδέχεται να του αποφέρουν αθέμιτο πλεονέκτημα στη διαδικασία σύναψης σύμβασης ή να παράσχει με απατηλό τρόπο παραπλανητικές πληροφορίες που ενδέχεται να επηρεάσουν ουσιωδώς τις αποφάσεις που αφορούν τον αποκλεισμό, την επιλογή ή την ανάθεση,

(θ) εάν ο οικονομικός φορέας έχει διαπράξει σοβαρό επαγγελματικό παράπτωμα, το οποίο θέτει σε αμφιβολία την ακεραιότητά του.

22.A.5. Αποκλείεται από τη συμμετοχή στη διαδικασία σύναψης δημόσιας σύμβασης (διαγωνισμό), οικονομικός φορέας εάν συντρέχουν οι προϋποθέσεις εφαρμογής της παρ. 4 του άρθρου 8 του ν. 3310/2005 (εθνικός λόγος αποκλεισμού).¹¹⁹

Οι υποχρεώσεις της παρούσης αφορούν στις ανώνυμες εταιρείες που υποβάλλουν προσφορά αυτοτελώς ή ως μέλη ένωσης ή που συμμετέχουν στο μετοχικό κεφάλαιο άλλου νομικού προσώπου που υποβάλλει προσφορά ή σε νομικά πρόσωπα της αλλοδαπής που αντιστοιχούν σε ανώνυμη εταιρεία.

Εξαιρούνται της υποχρέωσης αυτής:

α) οι εισηγμένες στα χρηματιστήρια κρατών-μελών της Ευρωπαϊκής Ένωσης ή του Οργανισμού Οικονομικής Συνεργασίας και Ανάπτυξης (Ο.Ο.Σ.Α.) εταιρείες,

β) οι εταιρείες, τα δικαιώματα ψήφου των οποίων ελέγχονται από μία ή περισσότερες επιχειρήσεις επενδύσεων (investment firms), εταιρείες διαχείρισης κεφαλαίων/ενεργητικού (asset/fund managers) ή εταιρείες διαχείρισης κεφαλαίων επιχειρηματικών συμμετοχών (private equity firms), υπό την προϋπόθεση ότι οι τελευταίες αυτές εταιρείες ελέγχουν, συνολικά ποσοστό που υπερβαίνει το εβδομήντα πέντε τοις εκατό (75%) των δικαιωμάτων ψήφων και είναι εποπτευόμενες από Επιτροπές Κεφαλαιαγοράς ή άλλες αρμόδιες χρηματοοικονομικές αρχές κρατών μελών της Ευρωπαϊκής Ένωσης ή του Ο.Ο.Σ.Α.¹²⁰

22.A.6. Η αναθέτουσα αρχή αποκλείει οικονομικό φορέα σε οποιοδήποτε χρονικό σημείο κατά τη διάρκεια της διαδικασίας σύναψης σύμβασης, όταν αποδεικνύεται ότι αυτός βρίσκεται λόγω πράξεων ή παραλείψεων αυτού είτε πριν είτε κατά τη διαδικασία, σε μία από τις περιπτώσεις των προηγούμενων παραγράφων.¹²¹

Εάν η περίοδος αποκλεισμού δεν έχει καθοριστεί με αμετάκλητη απόφαση, στις περιπτώσεις της παραγράφου 22.A.1 η περίοδος αυτή ανέρχεται σε πέντε (5) έτη από την ημερομηνία της καταδίκης με αμετάκλητη απόφαση και στις περιπτώσεις της παραγράφου 22.A.4 στα τρία (3) έτη από την ημερομηνία έκδοσης πράξης που βεβαιώνει το σχετικό γεγονός.¹²²

22.A.7. Οικονομικός φορέας που εμπίπτει σε μια από τις καταστάσεις που αναφέρονται στις παραγράφους 22.A.1 και 22.A.4¹²³, εκτός από την περίπτωση β, μπορεί να προσκομίζει στοιχεία¹²⁴ προκειμένου να αποδείξει ότι τα μέτρα που έλαβε επαρκούν για να αποδείξουν την αξιοπιστία του, παρότι συντρέχει ο σχετικός λόγος αποκλεισμού. Για τον σκοπό αυτόν, ο οικονομικός φορέας αποδεικνύει ότι έχει καταβάλει ή έχει δεσμευθεί να καταβάλει αποζημίωση για ζημίες που προκλήθηκαν από το ποινικό αδίκημα ή το παράπτωμα, ότι έχει διευκρινίσει τα γεγονότα και τις περιστάσεις με ολοκληρωμένο τρόπο, μέσω ενεργού συνεργασίας με τις ερευνητικές αρχές, και έχει λάβει συγκεκριμένα τεχνικά και οργανωτικά μέτρα, καθώς και μέτρα σε επίπεδο προσωπικού κατάλληλα για την αποφυγή περαιτέρω ποινικών αδικημάτων ή παραπτωμάτων.¹²⁵ Τα μέτρα που λαμβάνονται από τους οικονομικούς φορείς αξιολογούνται σε συνάρτηση με τη σοβαρότητα και τις ιδιαίτερες περιστάσεις του ποινικού αδικήματος ή του παραπτώματος. Εάν τα στοιχεία κριθούν επαρκή, ο εν λόγω οικονομικός φορέας δεν αποκλείεται από τη διαδικασία σύναψης σύμβασης. Αν τα μέτρα κριθούν ανεπαρκή, γνωστοποιείται στον οικονομικό φορέα το σκεπτικό της απόφασης αυτής. Οικονομικός φορέας που έχει αποκλειστεί, σύμφωνα με τις κείμενες διατάξεις, με τελεσίδικη απόφαση, από τη συμμετοχή σε διαδικασίες σύναψης σύμβασης ή ανάθεσης παραχώρησης δεν μπορεί να κάνει χρήση της ανωτέρω δυνατότητας κατά την περίοδο του αποκλεισμού που ορίζεται στην εν λόγω απόφαση

22.A.8. Η απόφαση για την διαπίστωση της επάρκειας ή μη των επανορθωτικών μέτρων κατά την προηγούμενη παράγραφο εκδίδεται σύμφωνα με τα οριζόμενα στις παρ. 8 και 9 του άρθρου 73 του ν. 4412/2016.¹²⁶

22.A.9. Οικονομικός φορέας, σε βάρος του οποίου έχει επιβληθεί η κύρωση του οριζόντιου αποκλεισμού σύμφωνα με τις κείμενες διατάξεις, και για το χρονικό διάστημα που αυτή ορίζει

αποκλείεται από την παρούσα διαδικασία σύναψης της σύμβασης.

Κριτήρια επιλογής (22.Β – 22.Δ)¹²⁷

22.Β. Καταλληλότητα για την άσκηση της επαγγελματικής δραστηριότητας

Όσον αφορά την καταλληλότητα για την άσκηση της επαγγελματικής δραστηριότητας, απαιτείται οι οικονομικοί φορείς να είναι εγγεγραμμένοι στο σχετικό επαγγελματικό μητρώο που τηρείται στο κράτος εγκατάστασής τους. Ειδικά οι προσφέροντες που είναι εγκατεστημένοι στην Ελλάδα απαιτείται να είναι εγγεγραμμένοι στο Μητρώο Εργοληπτικών Επιχειρήσεων (Μ.Ε.ΕΠ.) για το χρονικό διάστημα που εξακολουθούν να ισχύουν οι μεταβατικές διατάξεις του άρθρου 65 του π.δ. 71/2019 ή στο Μητρώο Εργοληπτικών Επιχειρήσεων Δημόσιων Έργων (ΜΗ.Ε.Ε.Δ.Ε.), από την έναρξη ισχύος του τελευταίου ή στα Μητρώα Περιφερειακών Ενοτήτων¹²⁸, ανά περίπτωση, στην κατηγορία/-ιες έργου του άρθρου 21 της παρούσας¹²⁹. Οι προσφέροντες που είναι εγκατεστημένοι σε κράτος μέλος της Ευρωπαϊκής Ένωσης απαιτείται να είναι εγγεγραμμένοι στα Μητρώα του παραρτήματος XI του Προσαρτήματος Α του ν. 4412/2016.

22.Γ. Οικονομική και χρηματοοικονομική επάρκεια¹³⁰

1. Για τη κατάταξη εργοληπτικής επιχείρησης σε μία από τις τάξεις του ΜΗ.Ε.Ε.Δ.Ε., απαιτείται η πλήρωση των ελάχιστων προϋποθέσεων για τα μεγέθη: Κύκλος Εργασιών, Ίδια Κεφάλαια, Πάγια.

2. Ως Κύκλος Εργασιών θεωρείται ο κύκλος εργασιών από την κατασκευή δημόσιων και ιδιωτικών έργων, αυτοτελώς, σε ένωση ή εγκεκριμένη υπεργολαβία, στην Ελλάδα και το εξωτερικό, της επιχείρησης και των θυγατρικών της επιχειρήσεων στο εξωτερικό, που έχουν έδρα στην αλλοδαπή, κατά την τελευταία τριετία, που προηγείται της διαχειριστικής χρήσης εντός της οποίας υποβάλλεται η αίτηση.

3. Ο ανωτέρω Κύκλος Εργασιών αποδεικνύεται από τις οικονομικές καταστάσεις ή/και φορολογικές δηλώσεις και τις ανά έτος αναλυτικές καταστάσεις τιμολογίων εσόδων και συμβολαίων πώλησης, των ανωτέρω δραστηριοτήτων, βεβαιωμένες από τον Ορκωτό Ελεγκτή Λογιστή (Ο.Ε.Λ.) της εταιρείας, ή για τις ατομικές επιχειρήσεις 1ης ή 2ης τάξης από το λογιστή ή το νόμιμο εκπρόσωπο.

4. Αν δεν έχει παρέλθει η καταληκτική ημερομηνία υποβολής φορολογικής δήλωσης του προηγούμενου έτους από αυτό εντός του οποίου υποβάλλει η εταιρεία την αίτηση κατάταξης, η επιχείρηση μπορεί, αντί για φορολογική δήλωση του τελευταίου έτους, να υποβάλλει περιοδικές δηλώσεις Φ.Π.Α.

5. Κύκλος Εργασιών του τρέχοντος έτους μέχρι και το τελευταίο ημερολογιακό τρίμηνο, πριν την υποβολή της αίτησης λαμβάνεται υπόψη εφόσον περιλαμβάνεται σε πλήρεις ενδιάμεσες οικονομικές καταστάσεις βεβαιωμένες από Ορκωτό Ελεγκτή Λογιστή (Ο.Ε.Λ.) και αποδεικνύεται επιπλέον από περιοδικές δηλώσεις Φ.Π.Α. και αναλυτικές καταστάσεις τιμολογίων κατά τα αναφερόμενα στην παρ. 3.

6. Ως Ίδια Κεφάλαια θεωρείται το μέγεθος που αναφέρεται στο σκέλος του παθητικού του αιτούντος οικονομικού φορέα στο ΜΗ.Ε.Ε.Δ.Ε. ως Σύνολο Ιδίων Κεφαλαίων, μετά την αφαίρεση:

(α) των Ειδικών Αφορολόγητων Αποθεματικών Τεχνικών Επιχειρήσεων, στο τμήμα αυτών που δεν έχει φορολογηθεί, (β) του Οφειλόμενου Κεφαλαίου, (γ) των ποσών που προορίζονται για Αύξηση Μετοχικού Κεφαλαίου, (δ) των ποσών που απομειώνουν, βάσει της Έκθεσης Ελέγχου του Ορκωτού Ελεγκτή Λογιστή (ΟΕΛ) της επιχείρησης, τα Ίδια Κεφάλαια της εταιρείας ή για τα οποία ο Ο.Ε.Λ. διατυπώνει επιφύλαξη ή αρνητική γνώμη χωρίς να υπολογίζει σε παρατήρηση της έκθεσης ελέγχου του τον επηρεασμό των Ιδίων Κεφαλαίων και δεν προσκομίζει αιτιολογημένη βεβαίωση περί του μη επηρεασμού αυτού, ε. των ποσών που έχουν χορηγηθεί από την εταιρεία και εμπίπτουν στις απαγορευτικές διατάξεις του άρθρου 23α του ν. 2190/1920 (Α' 37).

Τα πιο πάνω οικονομικά στοιχεία πρέπει να προκύπτουν από:

αα) τις οριστικές οικονομικές καταστάσεις του προηγούμενου έτους που βεβαιώνονται από Ο.Ε.Λ. και δημοσιεύονται πριν την υποβολή της αίτησης, ή

ββ) από πλήρεις ενδιάμεσες οικονομικές καταστάσεις, εφόσον έχουν δημοσιευθεί οι οριστικές οικονομικές καταστάσεις της διαχειριστικής χρήσης που έκλεισε πριν την υποβολή της αίτησης, με ημερομηνία λήξης διαχειριστικής περιόδου τελευταία ημέρα ημερολογιακού μήνα εντός του τριμήνου πριν την υποβολή της αίτησης οι οποίες βεβαιώνονται, από Ορκωτό Ελεγκτή Λογιστή (Ο.Ε.Λ.), σύμφωνα με τα Διεθνή Πρότυπα Ελέγχου κατόπιν πλήρους ελέγχου και δημοσιεύονται πριν από την υποβολή της αίτησης, σε μια οικονομική εφημερίδα πανελληνίας κυκλοφορίας ή στον δικτυακό τόπο της εταιρείας με υποχρέωση διατήρησης της ανάρτησης επί μία πενταετία και ανάρτησης στον δικτυακό τόπο της Υπηρεσίας τήρησης του ΜΗ.Ε.Ε.Δ.Ε.

γγ) Βεβαίωση Ο.Ε.Λ. που εμφανίζει τα οικονομικά μεγέθη της επιχείρησης (καθαρή θέση, αφορολόγητα αποθεματικά, οφειλόμενο κεφάλαιο, ποσά που προορίζονται για αύξηση Μετοχικού Κεφαλαίου και ποσά που έχουν χορηγηθεί από την εταιρεία και εμπίπτουν στις απαγορευτικές διατάξεις του άρθρου 23α του ν. 2190/1920, παρατηρήσεις της έκθεσης ελέγχου του Ο.Ε.Λ. που απομειώνουν τα ίδια κεφάλαια ή για τα οποία ο Ο.Ε.Λ. διατυπώνει επιφύλαξη ή αρνητική γνώμη χωρίς να υπολογίζει σε παρατήρηση της έκθεσης ελέγχου του τον επηρεασμό των Ιδίων Κεφαλαίων και δεν προσκομίζει αιτιολογημένη βεβαίωση περί του μη επηρεασμού αυτού). Σε περίπτωση ασυμφωνίας της βεβαίωσης αυτής με τα στοιχεία των οικονομικών καταστάσεων των σημείων α και β (έκθεση ελέγχου) υπερισχύουν τα στοιχεία της έκθεσης ελέγχου.

7. Ως Πάγια λαμβάνεται υπόψη η αναπόσβεστη αξία των παγίων (ενσώματων ακινητοποιήσεων) της εταιρείας όπως προκύπτουν από τις οικονομικές της καταστάσεις αφαιρούμενων των ποσών που απομειώνουν, βάσει της Έκθεσης Ελέγχου του Ο.Ε.Λ. της εταιρείας, την αναπόσβεστη αξία των παγίων της εταιρείας.

8. Η αναπόσβεστη αξία των παγίων της εταιρείας (ενσώματων ακινητοποιήσεων) προσδιορίζεται από τις οικονομικές καταστάσεις της επιχείρησης που αναφέρονται στην ανωτέρω παρ. 6 και από αναλυτική κατάσταση παγίων της εταιρείας που βεβαιώνεται από Ορκωτό Ελεγκτή Λογιστή (Ο.Ε.Λ.), στις οποίες γίνεται ρητή αναφορά για τυχόν μη διενεργηθείσες αποσβέσεις.

9. Στα πάγια συνυπολογίζονται και τα πάγια των κοινοπραξιών στις οποίες συμμετέχει η επιχείρηση σύμφωνα με τα ανωτέρω οριζόμενα.

10. i) Στην περίπτωση μη κοινοπραξίας οι ελάχιστες προϋποθέσεις που απαιτούνται είναι οι ακόλουθες:

α) Διαθέτει ίδια κεφάλαια, όπως ορίζονται στην παρ. 6, τουλάχιστον 375.000 ευρώ.

β) Διαθέτει πάγια στοιχεία, όπως ορίζονται στις παρ. 7, 8 και 9, αξίας τουλάχιστον 125.000 ευρώ.

γ) Ελάχιστο κύκλο εργασιών όπως ορίζεται στις παρ. 2, 3, 4 και 5, τελευταίας τριετίας: 750.000 ευρώ.

ii) Στην περίπτωση ένωσης οικονομικών φορέων, οι παραπάνω ελάχιστες απαιτήσεις καλύπτονται αθροιστικά από τα μέλη της ένωσης.

11. Δεν απαιτείται ειδική και συγκεκριμένη νομική μορφή εταιρικού σχήματος για την κατάταξη εργοληπτικής επιχείρησης σε οποιαδήποτε τάξη του ΜΗ.Ε.Ε.Δ.Ε. Οι επιχειρήσεις που αιτούνται την κατάταξή τους στις τάξεις 3η έως 7η του ΜΗ.Ε.Ε.Δ.Ε. πρέπει να εφαρμόζουν τα «Ελληνικά Λογιστικά Πρότυπα», όπως προβλέπονται στο ν. 4308/2014, ή τα διεθνή Πρότυπα Χρηματοοικονομικής Αναφοράς. Όσοι οικονομικοί φορείς εφαρμόζουν τα Ε.Λ.Π. συντάσσουν αναφορικά με την αιτούμενη τάξη τις οικονομικές τους καταστάσεις ως εξής:

3ης και 4ης τουλάχιστον ως «μικρές οντότητες» 5ης και 6ης τουλάχιστον ως «μεσαίες οντότητες» και 7ης τουλάχιστον ως «μεγάλες οντότητες». Αν με βάση το άρθρο 2 του ν. 4308/2014 το μέγεθος οικονομικού φορέα προβλέπει την κατάταξή του σε ανώτερη βαθμίδα από την ανωτέρω

αναφερόμενη, οι οικονομικές καταστάσεις συντάσσονται κατά τα προβλεπόμενα με βάση την κατάταξή τους κατά το άρθρο 2 του ν. του ν. 4308/2014.

[Όπου κρίνεται αναγκαίο διευκρινίζεται διαφορετικός τρόπος, με τον οποίο οι ενώσεις οικονομικών φορέων πληρούν τις απαιτήσεις οικονομικής και χρηματοοικονομικής επάρκειας, ήτοι από ένα τουλάχιστον μέλος της ένωσης ή αν θα πρέπει να καλύπτονται από κάθε μέλος της ένωσης χωριστά ή οποιοσδήποτε άλλος τρόπος κάλυψής τους, εφόσον αυτό δικαιολογείται από αντικειμενικούς λόγους και είναι σύμφωνο με την αρχή της αναλογικότητας¹³¹.]

Ειδικά οι εργοληπτικές επιχειρήσεις που είναι εγγεγραμμένες στο ΜΕΕΠ, για το χρονικό διάστημα που εξακολουθούν να ισχύουν οι μεταβατικές διατάξεις του άρθρου 65 του π.δ. 71/2019, δεν θα πρέπει να υπερβαίνουν τα ανώτατα επιτρεπτά όρια ανεκτέλεστου υπολοίπου εργολαβικών συμβάσεων, σύμφωνα με τα ειδικότερα οριζόμενα στο άρθρο 20 παρ. 4 του ν. 3669/2008, όπως ισχύει.

Μετά από τη λήξη των ως άνω μεταβατικών διατάξεων και την πλήρη έναρξη ισχύος του π.δ. 71/2019, οι εργοληπτικές επιχειρήσεις που είναι εγγεγραμμένες στο ΜΗ.Ε.Ε.Δ.Ε., δεν θα πρέπει να υπερβαίνουν τα ανώτατα επιτρεπτά όρια ανεκτέλεστου υπολοίπου εργολαβικών συμβάσεων, σύμφωνα με τα ειδικότερα οριζόμενα στο άρθρο 64 αυτού.

22.Δ. Τεχνική και επαγγελματική ικανότητα¹³²

Για την κατάταξη εργοληπτικής επιχείρησης στις αιτούμενες κατηγορίες έργων και τάξεις του ΜΗ.Ε.Ε.Δ.Ε., απαιτείται εκτός από την τήρηση των ελάχιστων απαιτήσεων του άρθρου 51, η πλήρωση και των ακόλουθων απαιτήσεων που αφορούν την τεχνική και επαγγελματική ικανότητα:

1. i) Στην περίπτωση μη κοινοπραξίας να περιλαμβάνει στη στελέχωση ανά κατηγορία έναν (1) τεχνικό Μ.Ε.Κ. Δ' βαθμίδας και έναν Β' βαθμίδας της αντίστοιχης κατηγορίας. Εναλλακτικά, μπορεί να αντικατασταθεί ο ένας τεχνικός Μ.Ε.Κ. Δ' βαθμίδας με δύο τεχνικούς Μ.Ε.Κ. Γ' βαθμίδας και ο ένας εκ των δύο τεχνικών Μ.Ε.Κ. Γ' βαθμίδας με δύο τεχνικούς Μ.Ε.Κ. Β' βαθμίδας της αντίστοιχης κατηγορίας.

ii) Στην περίπτωση κοινοπραξίας να περιλαμβάνει στη στελέχωση ανά κατηγορία τουλάχιστον έναν τεχνικό Μ.Ε.Κ. Δ' βαθμίδας της αντίστοιχης κατηγορίας. Εναλλακτικά μπορεί να αντικατασταθεί ο ένας τεχνικός Μ.Ε.Κ. Δ' βαθμίδας με δύο τεχνικούς Μ.Ε.Κ. Γ' βαθμίδας και ο ένας εκ των δύο τεχνικών Μ.Ε.Κ. Γ' βαθμίδας με δύο τεχνικούς Μ.Ε.Κ. Β' βαθμίδας της αντίστοιχης κατηγορίας.

2. Οι εγγεγραμμένες στο ΜΗ.Ε.Ε.Δ.Ε. εργοληπτικές επιχειρήσεις οφείλουν να γνωστοποιούν στην υπηρεσία τήρησης του ΜΗ.Ε.Ε.Δ.Ε. κάθε επικείμενη μεταβολή των φυσικών προσώπων που αποτελούν τη στελέχωση της επιχείρησης. Η αντικατάσταση στελέχους γίνεται ελεύθερα και ανά πάσα χρονική στιγμή, κατόπιν σχετικής αίτησης του νομίμου εκπροσώπου της Επιχείρησης, η οποία συνοδεύεται μόνο από τα δικαιολογητικά που αφορούν στην μεταβολή. Η αντικατάσταση, αποδέσμευση ή είσοδος στελέχους εγκρίνεται από την επιτροπή ΜΗ.Ε.ΕΠ. ύστερα από εισήγηση της υπηρεσίας που εκδίδει νέα βεβαίωση εγγραφής στο ΜΗ.Ε.Ε.Δ.Ε. Η διαδικασία αντικατάστασης, ή εισόδου στελέχους ολοκληρώνεται εντός τριάντα (30) ημερών από την υποβολή της αίτησης, εφόσον συνοδεύεται από πλήρη δικαιολογητικά. Αν η υπηρεσία τήρησης του ΜΗ.Ε.Ε.Δ.Ε. διαπιστώσει ότι τα υποβληθέντα δικαιολογητικά δεν είναι πλήρη, ζητά εντός είκοσι (20) ημερών το αργότερο από την υποβολή της αίτησης, τη συμπλήρωσή τους και η ανωτέρω προθεσμία των τριάντα ημερών εκκινεί από την κατάθεση αυτών. Η διαδικασία αυτή δεν μπορεί να επαναληφθεί. Εάν οι ανωτέρω προθεσμίες παρέλθουν άπρακτες, η αντικατάσταση, ή η είσοδος στελέχους καθίσταται αυτοδίκαιη. Η υπαίτια παράλειψη οφειλόμενης ενέργειας από όργανα της υπηρεσίας τήρησης του μητρώου, ή τον Πρόεδρο και την Επιτροπή ΜΗ.Ε.ΕΠ. δύναται να αποτελεί πειθαρχική παράβαση και το αρμόδιο διοικητικό όργανο τους παραπέμπει στο οικείο πειθαρχικό όργανο για την επιβολή των κατά τις κείμενες διατάξεις προβλεπόμενων πειθαρχικών ποινών.

Αίτηση αποδέσμευσης από την επιχείρηση μπορεί να υποβάλλεται και από τα στελέχη. Η αίτηση

κοινοποιείται υποχρεωτικά και στην επιχείρηση, εφαρμόζονται οι διατάξεις του άρθρου 59 του 71/2019 Π.Δ. και το στέλεχος αποδεσμεύεται σε κάθε περίπτωση το αργότερο έως δύο (2) μήνες μετά την υποβολή της αίτησης με απόφαση της επιτροπής ΜΗ.Ε.Ε.Π. Προκειμένου να εισαχθεί προς συζήτηση στην επιτροπή ΜΗ.Ε.Ε.Π. η αίτηση αποδέσμευσης, είναι προαπαιτούμενη η απόδειξη της κοινοποίησης στην επιχείρηση. Για την παύση ασκήσεως επαγγέλματος ακολουθείται η ίδια διαδικασία με την αίτηση αποδέσμευσης.

3. Οι εγγεγραμμένοι στο Μ.Ε.Κ. επιτρέπεται να στελεχώνουν (κατά το ίδιο χρονικό διάστημα) μία μόνο εργοληπτική επιχείρηση, εγγεγραμμένη είτε μόνο στο ΜΗ.Ε.Ε.Δ.Ε. είτε στο ΜΗ.Ε.Ε.Δ.Ε. και στο Μητρώο Εργοληπτικών Επιχειρήσεων Ιδιωτικών Έργων (ΜΗ.Ε.Ε.ΙΔ.Ε.). Η συμμετοχή του κάθε στελέχους πρέπει να είναι ενεργός, με την εκτέλεση κρίσιμων καθηκόντων απευθείας από τον ίδιο, και παρακολουθείται από την υπηρεσία τήρησης του ΜΗ.Ε.Ε.Δ.Ε. και αποδεικνύεται με βεβαίωση ασφάλισης από τον οικείο ασφαλιστικό φορέα. Η υπηρεσία τήρησης του ΜΗ.Ε.Ε.Δ.Ε. εισηγείται στην Επιτροπή ΜΗ.Ε.Ε.Π. που μπορεί να παραπέμψει τα ανωτέρω στελέχη, των οποίων η συμμετοχή κρίνεται εικονική, ή ανεπαρκής, και την εργοληπτική επιχείρηση στα αρμόδια πειθαρχικά όργανα σύμφωνα με τις διατάξεις του άρθρου 91 του Π.Δ. 71/2019.

Η ελάχιστη στελέχωση της εργοληπτικής επιχείρησης πρέπει να είναι συνεχής καθ' όλη τη διάρκεια της λειτουργίας της και να αποδεικνύεται με την προσκόμιση ασφαλιστικής ενημερότητας του στελέχους, ως μισθωτού στην επιχείρηση ή ελεύθερου επαγγελματία και επιπλέον με προσκόμιση της σύμβασης παροχής υπηρεσιών κατατεθειμένη στη Δ.Ο.Υ. ή με κατάσταση προσωπικού κατατεθειμένη στην επιθεώρηση εργασίας. Εναλλακτικά η υποχρέωση προσκόμισης σύμβασης παροχής υπηρεσιών ή κατάσταση προσωπικού για τα στελέχη, υποκαθίσταται στις Ανώνυμες Εταιρείες από την ιδιότητα του εκτελεστικού μέλους Διοικητικού Συμβουλίου, στις Ε.Π.Ε. και Ι.Κ.Ε. από την ιδιότητα του διαχειριστή και ομόρρυθμου εταίρου, στις Ο.Ε. και Ε.Ε. από την ιδιότητα του ομόρρυθμου μέλους. Η στελέχωση της εργοληπτικής επιχείρησης δεν μπορεί να γίνεται με στέλεχος που έχει εξαρτημένη σχέση εργασίας με όποια άλλη επιχείρηση. Εφόσον κάποιο στέλεχος είναι εγγεγραμμένο σε περισσότερες από μια κατηγορίες έργων του Μ.Ε.Κ., μπορεί να συνυπολογιστεί η κατάταξή του στις κατηγορίες και βαθμίδες έργων του Μ.Ε.Κ. για τη στελέχωση της εργοληπτικής επιχείρησης στις αντίστοιχες κατηγορίες έργων και τάξεις.

~~[όπου κρίνεται αναγκαίο διευκρινίζεται ο διαφορετικός τρόπος, με τον οποίο οι ενώσεις οικονομικών φορέων πληρούν τις απαιτήσεις τεχνικής και επαγγελματικής ικανότητας¹³³, ήτοι από ένα τουλάχιστον μέλος της ένωσης ή θα πρέπει να καλύπτονται από κάθε μέλος της ένωσης χωριστά ή οποιοσδήποτε άλλος τρόπος κάλυψής τους, εφόσον αυτό δικαιολογείται από αντικειμενικούς λόγους και είναι σύμφωνο με την αρχή της αναλογικότητας¹³⁴.]~~

~~[Επισημαίνεται ότι για τη συμπερίληψη στα έγγραφα της σύμβασης, απαιτήσεων οικονομικής και χρηματοοικονομικής επάρκειας, καθώς και τεχνικής και επαγγελματικής ικανότητας, πέραν των προβλεπόμενων στο π.δ. 71/2019 (Α' 112), για την εγγραφή και κατάταξη σε τάξη των οικείων μητρώων, αντίστοιχου προϋπολογισμού και κατηγορίας έργου, οι αναθέτουσες αρχές οφείλουν προηγουμένως να ζητούν γνωμοδότηση του αρμόδιου τεχνικού συμβουλίου της Γενικής Γραμματείας Υποδομών. Το τελευταίο εντός της ταχθείσας από την αναθέτουσα αρχή προθεσμίας, η οποία δεν μπορεί να είναι μικρότερη των τριάντα (30) ημερών, ελέγχει εάν οι απαιτήσεις που ζητούνται από την αναθέτουσα αρχή να συμπεριληφθούν στα έγγραφα της σύμβασης δικαιολογούνται από τη φύση της σύμβασης, σχετίζονται και είναι ανάλογες προς το αντικείμενό της.¹³⁵]~~

22.Ε. Πρότυπα διασφάλισης ποιότητας και πρότυπα περιβαλλοντικής διαχείρισης¹³⁶

Δεν απαιτείται

~~[Στην περίπτωση που ζητείται πρότυπο διασφάλισης ποιότητας ή περιβαλλοντικής διαχείρισης να αναφέρεται από την αναθέτουσα αρχή ο τρόπος συμμόρφωσης της απαίτησης σε περίπτωση ένωσης οικονομικών φορέων].~~

22.ΣΤ. Στήριξη στις ικανότητες άλλων φορέων (Δάνεια εμπειρία)

Όσον αφορά τα κριτήρια της οικονομικής και χρηματοοικονομικής επάρκειας και τα κριτήρια σχετικά με την τεχνική και επαγγελματική ικανότητα, ένας οικονομικός φορέας μπορεί, να στηρίζεται στις ικανότητες άλλων φορέων, ασχέτως της νομικής φύσης των δεσμών του με αυτούς. Στην περίπτωση αυτή, αποδεικνύουν ότι θα έχουν στη διάθεσή τους τους αναγκαίους πόρους, με την προσκόμιση της σχετικής δέσμευσης των φορέων στην ικανότητα των οποίων στηρίζονται.

Όσον αφορά τα κριτήρια που σχετίζονται με τους τίτλους σπουδών και τα επαγγελματικά προσόντα που ορίζονται στην περίπτωση στ του Μέρους II του Παραρτήματος XII του Προσαρτήματος Α ν. 4412/2016 ή με την σχετική επαγγελματική εμπειρία, οι οικονομικοί φορείς, μπορούν να βασίζονται στις ικανότητες άλλων φορέων μόνο εάν οι τελευταίοι θα εκτελέσουν τις εργασίες ή τις υπηρεσίες για τις οποίες απαιτούνται οι συγκεκριμένες ικανότητες.

Όταν ο οικονομικός φορέας στηρίζεται στις ικανότητες άλλων φορέων όσον αφορά τα κριτήρια που σχετίζονται με την οικονομική και χρηματοοικονομική επάρκεια, ο οικονομικός φορέας και αυτοί οι φορείς είναι από κοινού υπεύθυνοι¹³⁷ για την εκτέλεση της σύμβασης.

Στην περίπτωση ένωσης οικονομικών φορέων, η ένωση μπορεί να στηρίζεται στις ικανότητες των συμμετεχόντων στην ένωση ή άλλων φορέων (για τα κριτήρια της οικονομικής και χρηματοοικονομικής επάρκειας και τα κριτήρια σχετικά με την τεχνική και επαγγελματική ικανότητα).

Η αναθέτουσα αρχή ελέγχει, σύμφωνα με τα οριζόμενα στο άρθρο 23 της παρούσας, εάν οι φορείς, στις ικανότητες των οποίων προτίθεται να στηριχθεί ο προσφέρων, πληρούν τα σχετικά κριτήρια επιλογής και, εάν συντρέχουν λόγοι αποκλεισμού κατά τα οριζόμενα στην παρούσα διακήρυξη.

Η αναθέτουσα αρχή απαιτεί από τον οικονομικό φορέα να αντικαταστήσει έναν φορέα που δεν πληροί σχετικό κριτήριο επιλογής ή για τον οποίο συντρέχουν οι λόγοι αποκλεισμού του άρθρου 22.Α της παρούσας.

Η αντικατάσταση του φορέα, στις ικανότητες του οποίου στηρίζεται ο οικονομικός φορέας που δεν πληροί σχετικό κριτήριο επιλογής ή για τον οποίον συντρέχουν λόγοι αποκλεισμού της παρούσας, γίνεται κατόπιν πρόσκλησης προς τον οικονομικό φορέα, εντός τριάντα (30) ημερών από την ημερομηνία κοινοποίησης της πρόσκλησης στον οικονομικό φορέα, για κάθε τρίτο στις ικανότητες του οποίου στηρίζεται, στο πλαίσιο της παρούσας διαδικασίας ανάθεσης σύμβασης. Ο φορέας με τον οποίο αντικαθίσταται ο φορέας του προηγούμενου εδαφίου δεν επιτρέπεται να αντικατασταθεί εκ νέου.

Η εκτέλεση των¹³⁸ γίνεται υποχρεωτικά από τον προσφέροντα ή, αν η προσφορά υποβάλλεται από ένωση οικονομικών φορέων, από έναν από τους συμμετέχοντες στην ένωση αυτή.

Άρθρο 23: Αποδεικτικά μέσα κριτηρίων ποιοτικής επιλογής¹³⁹

23.1 Κατά την υποβολή προσφορών οι οικονομικοί φορείς υποβάλλουν το Ευρωπαϊκό Ενιαίο Έγγραφο Σύμβασης (ΕΕΕΣ), σύμφωνα με τα οριζόμενα στο άρθρο 79 παρ. 1 του ν. 4412/2016, το οποίο ισοδυναμεί με ενημερωμένη υπεύθυνη δήλωση, με τις συνέπειες του ν. 1599/1986 (Α'75), ως **προκαταρκτική απόδειξη** προς αντικατάσταση των πιστοποιητικών που εκδίδουν δημόσιες αρχές ή τρίτα μέρη, επιβεβαιώνοντας ότι ο εν λόγω οικονομικός φορέας πληροί τις ακόλουθες προϋποθέσεις:

- α) δεν βρίσκεται σε μία από τις καταστάσεις του άρθρου 22 Α της παρούσας,
- β) πληροί τα σχετικά κριτήρια επιλογής τα οποία έχουν καθορισθεί, σύμφωνα με το άρθρο 22 Β-Ε της παρούσας.

Σε οποιοδήποτε χρονικό σημείο κατά τη διάρκεια της διαδικασίας, μπορεί να ζητηθεί από τους προσφέροντες να υποβάλλουν όλα ή ορισμένα δικαιολογητικά της επόμενης παραγράφου, όταν αυτό απαιτείται για την ορθή διεξαγωγή της διαδικασίας.

Το ΕΕΕΣ φέρει υπογραφή με ημερομηνία εντός του χρονικού διαστήματος, κατά το οποίο μπορούν να υποβάλλονται προσφορές.

Αν στο διάστημα που μεσολαβεί μεταξύ της ημερομηνίας υπογραφής του ΕΕΕΣ και της καταληκτικής ημερομηνίας υποβολής προσφορών έχουν επέλθει μεταβολές στα δηλωθέντα στοιχεία, εκ μέρους του, στο ΕΕΕΣ, ο οικονομικός φορέας αποσύρει την προσφορά του, χωρίς να απαιτείται απόφαση της αναθέτουσας αρχής. Στη συνέχεια μπορεί να την υποβάλει εκ νέου με επίκαιρο ΕΕΕΣ.¹⁴⁰

Ο οικονομικός φορέας δύναται να διευκρινίζει τις δηλώσεις και πληροφορίες που παρέχει στο ΕΕΕΣ με συνοδευτική υπεύθυνη δήλωση, την οποία υποβάλλει μαζί με το ΕΕΕΣ.

Κατά την υποβολή του ΕΕΕΣ, καθώς και της συνοδευτικής υπεύθυνης δήλωσης, είναι δυνατή, με μόνη την υπογραφή του κατά περίπτωση εκπροσώπου του οικονομικού φορέα, η προκαταρκτική απόδειξη των λόγων αποκλεισμού που αναφέρονται στο άρθρο 22.Α.1 της παρούσας, για το σύνολο των φυσικών προσώπων που είναι μέλη του διοικητικού, διευθυντικού ή εποπτικού οργάνου του ή έχουν εξουσία εκπροσώπησης, λήψης αποφάσεων ή ελέγχου σε αυτόν¹⁴¹.

Ως εκπρόσωπος του οικονομικού φορέα, για την εφαρμογή του παρόντος, νοείται ο νόμιμος εκπρόσωπος αυτού, όπως προκύπτει από το ισχύον καταστατικό ή το πρακτικό εκπροσώπησής του κατά το χρόνο υποβολής της προσφοράς ή το αρμοδίως εξουσιοδοτημένο φυσικό πρόσωπο να εκπροσωπεί τον οικονομικό φορέα για διαδικασίες σύναψης συμβάσεων ή για τη συγκεκριμένη διαδικασία σύναψης σύμβασης¹⁴².

Ο οικονομικός φορέας φέρει την υποχρέωση, να δηλώσει, μέσω του ΕΕΕΣ, με ακρίβεια στην αναθέτουσα αρχή, ως έχουσα την αποκλειστική αρμοδιότητα ελέγχου για την τυχόν συνδρομή λόγων αποκλεισμού¹⁴³, την κατάστασή του σε σχέση με τους λόγους που προβλέπονται στο άρθρο 73 του ν. 4412/2016 και στο άρθρο 22.Α της παρούσας¹⁴⁴ και ταυτόχρονα να επικαλεσθεί και τυχόν ληφθέντα μέτρα προς αποκατάσταση της αξιοπιστίας του.

Επισημαίνεται ότι, κατά την απάντηση οικονομικού φορέα στο ερώτημα του ΕΕΕΣ ή άλλου αντίστοιχου εντύπου ή δήλωσης για σύναψη συμφωνιών με άλλους οικονομικούς φορείς με στόχο τη στρέβλωση του ανταγωνισμού, η συνδρομή περιστάσεων, όπως η τριετής παραγραφή της παρ. 10 του άρθρου 73, περί λόγων αποκλεισμού, ή η εφαρμογή της παρ. 3β του άρθρου 44 του ν. 3959/2011 (Α' 93), αναλύεται στο σχετικό πεδίο που προβάλλει κατόπιν θετικής απάντησης.

Οι προηγούμενες αρνητικές απαντήσεις στο ανωτέρω ερώτημα του ΕΕΕΣ ή άλλου αντίστοιχου εντύπου ή δήλωσης, από οικονομικούς φορείς οι οποίοι εμπίπτουν στο πεδίο εφαρμογής της παρ. 3β του άρθρου 44 του ν. 3959/2011, δεν στοιχειοθετούν τον λόγο αποκλεισμού των περ. ζ' ή/ και θ' της παρ. 4 του άρθρου 73 του παρόντος και δεν απαιτείται να δηλωθούν κατά τη συμπλήρωση του ΕΕΕΣ και κάθε αντίστοιχου εντύπου.

Όσον αφορά τις υποχρεώσεις για την καταβολή φόρων ή εισφορών κοινωνικής ασφάλισης (περ. α' και β' της παρ. 2 του άρθρου 73 του ν. 4412/2016) αυτές θεωρείται ότι δεν έχουν αθετηθεί εφόσον δεν έχουν καταστεί ληξιπρόθεσμες ή εφόσον έχουν υπαχθεί σε δεσμευτικό διακανονισμό που τηρείται. Στην περίπτωση αυτή, ο οικονομικός φορέας δεν υποχρεούται να απαντήσει καταφατικά στο σχετικό πεδίο του ΕΕΕΣ, με το οποίο ερωτάται εάν ο οικονομικός φορέας έχει ανεκπλήρωτες υποχρεώσεις όσον αφορά στην καταβολή φόρων ή εισφορών κοινωνικής ασφάλισης ή, κατά περίπτωση, εάν έχει αθετήσει τις παραπάνω υποχρεώσεις του.¹⁴⁵

Στην περίπτωση υποβολής προσφοράς από ένωση οικονομικών φορέων, το Ευρωπαϊκό Ενιαίο Έγγραφο Σύμβασης (ΕΕΕΣ), υποβάλλεται χωριστά από κάθε μέλος της ένωσης.

Στην περίπτωση που προσφέρων οικονομικός φορέας δηλώνει στο Ευρωπαϊκό Ενιαίο Έγγραφο Σύμβασης (ΕΕΕΣ) την πρόθεσή του για ανάθεση υπεργολαβίας, υποβάλλει μαζί με το δικό του ΕΕΕΣ και το ΕΕΕΣ του υπεργολάβου.

Στην περίπτωση που προσφέρων οικονομικός φορέας στηρίζεται στις ικανότητες ενός ή περισσότερων φορέων υποβάλλει μαζί με το δικό του ΕΕΕΣ και το ΕΕΕΣ κάθε φορέα, στις ικανότητες του οποίου στηρίζεται.

Τέλος, επισημαίνεται ότι οι προσφέροντες δηλώνουν το ανεκτέλεστο υπόλοιπο εργολαβικών συμβάσεων στο Μέρος IV του ΕΕΕΣ, Ενότητα Β («Οικονομική και Χρηματοοικονομική Επάρκεια»), στο πεδίο «Λοιπές οικονομικές ή χρηματοοικονομικές απαιτήσεις».

23.2. Δικαιολογητικά (Αποδεικτικά μέσα)

Το δικαίωμα συμμετοχής και οι όροι και προϋποθέσεις συμμετοχής, όπως ορίστηκαν στα άρθρα 21 και 22 της παρούσας, κρίνονται:

- α) κατά την υποβολή της προσφοράς, με την υποβολή του ΕΕΕΣ,
- β) κατά την υποβολή των δικαιολογητικών κατακύρωσης, σύμφωνα με το άρθρο 4.2 (α έως δ) και
- γ) κατά την εξέταση της υπεύθυνης δήλωσης, σύμφωνα με την περ. γ' της παρ. 3 του άρθρου 105 του ν.4412/16, και στο άρθρο 4.2 (ε) της παρούσας.

Στην περίπτωση που προσφέρων οικονομικός φορέας ή ένωση αυτών στηρίζεται στις ικανότητες άλλων φορέων, σύμφωνα με το άρθρο 22.ΣΤ της παρούσας, οι φορείς στην ικανότητα των οποίων στηρίζεται ο προσφέρων οικονομικός φορέας ή ένωση αυτών, υποχρεούνται στην υποβολή των δικαιολογητικών που αποδεικνύουν ότι δεν συντρέχουν οι λόγοι αποκλεισμού του άρθρου 22 Α της παρούσας και ότι πληρούν τα σχετικά κριτήρια επιλογής κατά περίπτωση (άρθρου 22 Β – Ε).

Οι οικονομικοί φορείς δεν υποχρεούνται να υποβάλλουν δικαιολογητικά ή άλλα αποδεικτικά στοιχεία, αν και στο μέτρο που η αναθέτουσα αρχή έχει τη δυνατότητα να λαμβάνει τα πιστοποιητικά ή τις συναφείς πληροφορίες απευθείας μέσω πρόσβασης σε εθνική βάση δεδομένων σε οποιοδήποτε κράτος - μέλος της Ένωσης, η οποία διατίθεται δωρεάν, όπως εθνικό μητρώο συμβάσεων, εικονικό φάκελο επιχείρησης, ηλεκτρονικό σύστημα αποθήκευσης εγγράφων ή σύστημα προεπιλογής. Η δήλωση για την πρόσβαση σε εθνική βάση δεδομένων εμπεριέχεται στο Ευρωπαϊκό Ενιαίο Έγγραφο Σύμβασης (ΕΕΕΣ). Η δήλωση για την πρόσβαση σε εθνική βάση δεδομένων εμπεριέχεται στο Ευρωπαϊκό Ενιαίο Έγγραφο Σύμβασης (ΕΕΕΣ), στο οποίο περιέχονται επίσης οι πληροφορίες που απαιτούνται για τον συγκεκριμένο σκοπό, όπως η ηλεκτρονική διεύθυνση της βάσης δεδομένων, τυχόν δεδομένα αναγνώρισης και, κατά περίπτωση, η απαραίτητη δήλωση συναίνεσης.

Οι οικονομικοί φορείς δεν υποχρεούνται να υποβάλουν δικαιολογητικά, όταν η αναθέτουσα αρχή που έχει αναθέσει τη σύμβαση διαθέτει ήδη τα δικαιολογητικά αυτά.

Όλα τα αποδεικτικά έγγραφα του άρθρου 23.3 έως 23.10 της παρούσας, υποβάλλονται και γίνονται αποδεκτά, σύμφωνα με τα αναλυτικά οριζόμενα στο άρθρο 4.2 (β) της παρούσας. Τα αποδεικτικά έγγραφα συντάσσονται στην ελληνική γλώσσα ή συνοδεύονται από επίσημη μετάφρασή τους στην ελληνική γλώσσα σύμφωνα με το άρθρο 6 της παρούσας. Η αναθέτουσα αρχή μπορεί να ζητεί από προσφέροντες, σε οποιοδήποτε χρονικό σημείο κατά τη διάρκεια της διαδικασίας, να υποβάλλουν όλα ή ορισμένα δικαιολογητικά, όταν αυτό απαιτείται για την ορθή διεξαγωγή της διαδικασίας.

23.3 Δικαιολογητικά μη συνδρομής λόγων αποκλεισμού του άρθρου 22 Α.

Ο προσωρινός ανάδοχος, κατόπιν σχετικής ηλεκτρονικής πρόσκλησης από την αναθέτουσα αρχή, υποβάλλει τα ακόλουθα δικαιολογητικά, κατά τα ειδικότερα οριζόμενα στο άρθρο 4.2 της παρούσας¹⁴⁶:

Για την απόδειξη της μη συνδρομής των λόγων αποκλεισμού του **άρθρου 22Α**, ο προσωρινός ανάδοχος υποβάλλει αντίστοιχα τα παρακάτω δικαιολογητικά:

(α) για την παράγραφο Α.1 του άρθρου 22 της παρούσας:

απόσπασμα του ποινικού μητρώου ή, ελλείψει αυτού, ισοδύναμου εγγράφου που εκδίδεται από αρμόδια δικαστική ή διοικητική αρχή του κράτους-μέλους ή της χώρας καταγωγής ή της χώρας όπου είναι εγκατεστημένος ο εν λόγω οικονομικός φορέας, από το οποίο προκύπτει ότι πληρούνται αυτές οι προϋποθέσεις, που να έχει εκδοθεί έως τρεις (3) μήνες πριν από την υποβολή του¹⁴⁷. Η υποχρέωση προσκόμισης του ως άνω αποσπάσματος αφορά και τα πρόσωπα των τελευταίων τεσσάρων εδαφίων της παραγράφου Α.1 του άρθρου 22.

(β) για την παράγραφο Α.2 του άρθρου 22: πιστοποιητικό που εκδίδεται από την αρμόδια αρχή του οικείου κράτους - μέλους ή χώρας, περί του ότι έχουν εκπληρωθεί οι υποχρεώσεις του οικονομικού φορέα, όσον αφορά στην καταβολή φόρων (**φορολογική ενημερότητα**) και στην καταβολή των εισφορών κοινωνικής ασφάλισης (**ασφαλιστική ενημερότητα**)¹⁴⁸, σύμφωνα με την ισχύουσα νομοθεσία του κράτους εγκατάστασης ή την ελληνική νομοθεσία αντίστοιχα, που να είναι εν ισχύ κατά το χρόνο υποβολής του, άλλως, στην περίπτωση που δεν αναφέρεται σε αυτό χρόνος ισχύος, που να έχει εκδοθεί έως τρεις (3) μήνες πριν από την υποβολή του¹⁴⁹.

Για τους προσφέροντες που είναι εγκατεστημένοι ή εκτελούν έργα στην Ελλάδα τα σχετικά δικαιολογητικά που υποβάλλονται είναι:

β1) πιστοποιητικό φορολογικής ενημερότητας, που εκδίδεται από την Ανεξάρτητη Αρχή Δημοσίων Εσόδων (Α.Α.Δ.Ε.), για τον οικονομικό φορέα και για τις κοινοπραξίες στις οποίες συμμετέχει για τα δημόσια έργα που είναι σε εξέλιξη. Οι αλλοδαποί προσφέροντες θα υποβάλλουν υπεύθυνη δήλωση¹⁵⁰ περί του ότι δεν έχουν υποχρέωση καταβολής φόρων στην Ελλάδα. Σε περίπτωση που έχουν τέτοια υποχρέωση θα υποβάλλουν σχετικό αποδεικτικό της Α.Α.Δ.Ε.

[Από την 31η.10.2020 όλοι οι φορείς του δημόσιου και του ευρύτερου δημόσιου τομέα υποχρεούνται να λαμβάνουν το αποδεικτικό ενημερότητας των παρ. 1 και 4 του άρθρου 12 του ν. 4174/2013 (Α' 170) μέσω της διαλειτουργικότητας των πληροφοριακών τους συστημάτων με το Κέντρο Διαλειτουργικότητας της Γενικής Γραμματείας Πληροφοριακών Συστημάτων Δημόσιας Διοίκησης, σύμφωνα με τα οριζόμενα στο δεύτερο εδάφιο της παρ. 5 του άρθρου 47 του ν. 4623/2019 (Α' 134). Σε περίπτωση υλοποίησης της ως άνω διαλειτουργικότητας, η α.α. αναζητά αυτεπάγγελα το σχετικό αποδεικτικό ενημερότητας.]¹⁵¹

Εφόσον η α.α. επιτρέπει την υποβολή προσφορών, όταν μόνο μικρά ποσά των φόρων δεν έχουν καταβληθεί, σύμφωνα με την παράγραφο 22Α.3 περ. β της παρούσας, προσκομίζεται από τον οικονομικό φορέα βεβαίωση οφειλής από την ΑΑΔΕ.

β2) πιστοποιητικό ασφαλιστικής ενημερότητας που εκδίδεται από τον e-ΕΦΚΑ. Η ασφαλιστική ενημερότητα καλύπτει τις ασφαλιστικές υποχρεώσεις του προσφέροντος οικονομικού φορέα α) ως φυσικό ή νομικό πρόσωπο για το προσωπικό τους με σχέση εξαρτημένης εργασίας, β) για έργα που εκτελεί μόνος του ή σε κοινοπραξία καθώς και γ) για τα στελέχη-μηχανικούς του που στελεχώνουν το πτυχίο της εργοληπτικής επιχείρησης και που έχουν υποχρέωση ασφάλισης στον eΕΦΚΑ (τομέας πρώην ΕΤΑΑ –ΤΜΕΔΕ). Οι εγκατεστημένοι στην Ελλάδα οικονομικοί φορείς υποβάλλουν αποδεικτικό ασφαλιστικής ενημερότητας (κύριας και επικουρικής ασφάλισης) για το προσωπικό τους με σχέση εξαρτημένης εργασίας. Δεν αποτελούν απόδειξη ενημερότητας της προσφέρουσας εταιρίας, αποδεικτικά ασφαλιστικής ενημερότητας των φυσικών προσώπων που στελεχώνουν το πτυχίο της εταιρίας ως εταίροι. Οι αλλοδαποί προσφέροντες (φυσικά και νομικά πρόσωπα), που δεν υποβάλουν τα άνω αποδεικτικά, υποβάλλουν υπεύθυνη δήλωση περί του ότι δεν απασχολούν προσωπικό, για το

οποίο υπάρχει υποχρέωση ασφάλισης σε ημεδαπούς ασφαλιστικούς οργανισμούς. Αν απασχολούν τέτοιο προσωπικό, πρέπει να υποβάλλουν σχετικό αποδεικτικό ασφαλιστικής ενημερότητας εκδιδόμενο από τον eΕΦΚΑ.

(Οι Δημόσιες Υπηρεσίες και οι υπηρεσίες φορέων Γενικής Κυβέρνησης, σύμφωνα με την ΚΥΑ οικ. 17535/Δ1.6002 (Β 1754/2020) (άρθρο 7), εφόσον έχουν πιστοποιηθεί σύμφωνα με την οριζόμενη διαδικασία αναζητούν αυτεπαγγέλτως το αποδεικτικό ασφαλιστικής ενημερότητα. Σε αυτήν την περίπτωση το παρόν σημείο διαμορφώνεται αναλόγως).

Εφόσον η α.α. επιτρέπει την υποβολή προσφορών, όταν μόνο μικρά ποσά των ασφαλιστικών εισφορών δεν έχουν καταβληθεί, σύμφωνα με την παράγραφο 22Α.3 περ. β της παρούσας, προσκομίζεται από τον οικονομικό φορέα βεβαίωση οφειλής από τον eΕΦΚΑ..

β3) υπεύθυνη δήλωση του προσφέροντος ότι δεν έχει εκδοθεί δικαστική ή διοικητική απόφαση με τελεσίδικη και δεσμευτική ισχύ για την αθέτηση των υποχρεώσεων του όσον αφορά στην καταβολή φόρων ή εισφορών κοινωνικής ασφάλισης.

(γ) για την **παράγραφο Α.4(β) του άρθρου 22¹⁵²**: πιστοποιητικό που εκδίδεται από την αρμόδια δικαστική ή διοικητική αρχή του οικείου κράτους - μέλους ή χώρας, που να έχει εκδοθεί έως τρεις (3) μήνες πριν από την υποβολή του¹⁵³.

Για τους οικονομικούς φορείς που είναι εγκαταστημένοι ή εκτελούν έργα στην Ελλάδα:

γ1) «Ενιαίο Πιστοποιητικό Δικαστικής Φερεγγυότητας»¹⁵⁴, με το οποίο βεβαιώνεται ότι δεν τελούν υπό πτώχευση, πτωχευτικό συμβιβασμό, αναγκαστική διαχείριση, δεν έχουν υπαχθεί σε διαδικασία εξυγίανσης καθώς και ότι το νομικό πρόσωπο δεν έχει τεθεί υπό εκκαθάριση με δικαστική απόφαση. Το εν λόγω πιστοποιητικό εκδίδεται από το αρμόδιο πρωτοδικείο της έδρας του οικονομικού φορέα.

γ2) πιστοποιητικό του Γ.Ε.Μ.Η. από το οποίο προκύπτει ότι το νομικό πρόσωπο δεν έχει λυθεί και τεθεί υπό εκκαθάριση με απόφαση των εταίρων. σύμφωνα με τις κείμενες διατάξεις, ως κάθε φορά ισχύουν. Τα φυσικά πρόσωπα δεν υποβάλλουν πιστοποιητικό περί μη θέσης σε εκκαθάριση.

γ3) εκτύπωση της καρτέλας “Στοιχεία Μητρώου/ Επιχείρησης” από την ηλεκτρονική πλατφόρμα της Ανεξάρτητης Αρχής Δημοσίων Εσόδων, όπως αυτά εμφανίζονται στο taxisnet, από την οποία να προκύπτει η μη αναστολή της επιχειρηματικής δραστηριότητάς τους.

Προκειμένου για τα σωματεία και τους συνεταιρισμούς, το Ενιαίο Πιστοποιητικό Δικαστικής Φερεγγυότητας εκδίδεται για τα σωματεία από το αρμόδιο Πρωτοδικείο, και για τους συνεταιρισμούς για το χρονικό διάστημα έως τις 31.12.2019 από το Ειρηνοδικείο και μετά την παραπάνω ημερομηνία από το Γ.Ε.Μ.Η.

(δ) Αν το κράτος-μέλος ή χώρα δεν εκδίδει τα υπό των περ. (α), (β) και (γ) πιστοποιητικά ή όπου τα πιστοποιητικά αυτά δεν καλύπτουν όλες τις περιπτώσεις υπό 1 και 2 και 4 (β) του άρθρου 22 Α, το έγγραφο ή το πιστοποιητικό μπορεί να αντικαθίσταται από ένορκη βεβαίωση ή, στα κράτη - μέλη ή στις χώρες όπου δεν προβλέπεται ένορκη βεβαίωση, από υπεύθυνη δήλωση του ενδιαφερομένου ενώπιον αρμόδιας δικαστικής ή διοικητικής αρχής, συμβολαιογράφου ή αρμόδιου επαγγελματικού ή εμπορικού οργανισμού του κράτους μέλους ή της χώρας καταγωγής ή της χώρας όπου είναι εγκατεστημένος ο οικονομικός φορέας.

Στην περίπτωση αυτή οι αρμόδιες δημόσιες αρχές παρέχουν επίσημη δήλωση στην οποία αναφέρεται ότι δεν εκδίδονται τα έγγραφα ή τα πιστοποιητικά της παρούσας παραγράφου ή ότι τα έγγραφα ή τα πιστοποιητικά αυτά δεν καλύπτουν όλες τις περιπτώσεις που αναφέρονται στα υπό 1 και 2 και 4 (β) του άρθρου 22 Α της παρούσας

Οι επίσημες δηλώσεις καθίστανται διαθέσιμες μέσω του επιγραμμικού αποθετηρίου πιστοποιητικών (e-Certis)¹⁵⁵ του άρθρου 81 του ν. 4412/2016.

(ε) Για τις λοιπές περιπτώσεις της **παραγράφου Α.4 του άρθρου 22¹⁵⁶**, υποβάλλεται υπεύθυνη δήλωση του προσφέροντος ότι δεν συντρέχουν στο πρόσωπό του οι οριζόμενοι λόγοι αποκλεισμού¹⁵⁷.

Ειδικά για την **περίπτωση θ της παραγράφου Α.4 του άρθρου 22¹⁵⁸**, για τις εργοληπτικές επιχειρήσεις που είναι εγγεγραμμένες στο Μ.Ε.ΕΠ. υποβάλλονται πιστοποιητικά χορηγούμενα από τα αρμόδια επιμελητήρια και φορείς (ΤΕΕ, ΓΕΩΤΕΕ, ΕΕΤΕΜ), όπως προβλέπεται στη με αριθ. Δ15/οικ/24298/28.07.2005 (Β' 1105) απόφαση, περί ενημερότητας πτυχίου, όπως ισχύει, από τα οποία αποδεικνύεται ότι τα πρόσωπα με βεβαίωση του Μ.Ε.Κ. που στελεχώνουν την εργοληπτική επιχείρηση, δεν έχουν διαπράξει σοβαρό επαγγελματικό παράπτωμα.

Μετά τη λήξη ισχύος των μεταβατικών διατάξεων του άρθρου 65 του π.δ. 71/2019 και την πλήρη έναρξη ισχύος των διατάξεων του τελευταίου, για τις εγγεγραμμένες στο Μ.Η.Ε.Δ.Ε. εργοληπτικές επιχειρήσεις, η μη συνδρομή του ως άνω λόγου αποκλεισμού περί σοβαρού επαγγελματικού παραπτώματος, αποδεικνύεται με την υποβολή του πιστοποιητικού του Τμήματος ΙΙ του εν λόγω μητρώου που συνιστά επίσημο κατάλογο, σύμφωνα με τα ειδικότερα προβλεπόμενα στο άρθρο 47 του ως άνω π.δ.

(στ) Δικαιολογητικά της παρ. Α.5 του Άρθρου 22

~~μόνο για συμβάσεις εκτιμώμενης αξίας ανώτερης του 1.000.000,00 ευρώ, άλλως διαγράφεται~~

Για την απόδειξη της μη συνδρομής του λόγου αποκλεισμού της παραγράφου Α.5 του άρθρου 22 υποβάλλονται, εφόσον ο προσωρινός ανάδοχος είναι ανώνυμη εταιρεία:

Δικαιολογητικά ονομαστικοποίησης μετοχών¹⁵⁹, εφόσον ο προσωρινός ανάδοχος είναι ανώνυμη εταιρεία ή νομικό πρόσωπο στη μετοχική σύνθεση του οποίου συμμετέχει ανώνυμη εταιρεία ή νομικό πρόσωπο της αλλοδαπής που αντιστοιχεί σε ανώνυμη εταιρεία¹⁶⁰ ~~(πλην των περιπτώσεων που αναφέρθηκαν στο άρθρο 22.Α.5 της παρούσας ανωτέρω):~~

ι) Για την απόδειξη της εξαιρέσης από την υποχρέωση ονομαστικοποίησης των μετοχών τους κατά την περ. α) του άρθρου 22.Α.5, **βεβαίωση του αρμοδίου Χρηματιστηρίου.**

ii) Όσον αφορά την εξαιρέση της περ. β) του ίδιου άρθρου, για την απόδειξη του ελέγχου δικαιωμάτων ψήφου, **υπεύθυνη δήλωση** της ελεγχόμενης εταιρείας και, εάν αυτή είναι διαφορετική του προσωρινού αναδόχου, πρόσθετη υπεύθυνη δήλωση του τελευταίου, στις οποίες αναφέρονται οι επιχειρήσεις επενδύσεων, οι εταιρείες διαχείρισης κεφαλαίων/ενεργητικού ή κεφαλαίων επιχειρηματικών συμμετοχών, ανά περίπτωση και το συνολικό ποσοστό των δικαιωμάτων ψήφου που ελέγχουν στην ελεγχόμενη από αυτές εταιρεία. **Οι υπεύθυνες αυτές δηλώσεις συνοδεύονται υποχρεωτικά από βεβαίωση ή άλλο έγγραφο από το οποίο προκύπτει ότι οι ελέγχουσες τα δικαιώματα ψήφου εταιρείες είναι εποπτευόμενες κατά τα οριζόμενα στην παράγραφο 22.Α.5.**¹⁶¹

Οι ημεδαπές ανώνυμες εταιρίες:

- Πιστοποιητικό ΓΕΜΗ, από το οποίο να προκύπτει ότι οι μετοχές είναι ονομαστικές που να έχει εκδοθεί έως τριάντα (30) εργάσιμες ημέρες πριν από την υποβολή του.¹⁶²

- Αναλυτική κατάσταση με τα στοιχεία των μετόχων της εταιρείας και τον αριθμό των μετοχών κάθε μετόχου (μετοχολόγιο), όπως τα στοιχεία αυτά είναι καταχωρημένα στο βιβλίο μετόχων της εταιρείας, το πολύ τριάντα (30) εργάσιμες ημέρες πριν από την ημέρα υποβολής της προσφοράς.

Ειδικότερα:

α) Οι επιχειρήσεις που είναι εγγεγραμμένες στο Μ.Ε.ΕΠ. και διαθέτουν ενημερότητα πτυχίου, προσκομίζουν μόνο την αναλυτική κατάσταση με τα στοιχεία των μετόχων της εταιρείας και τον αριθμό των μετοχών κάθε μετόχου (μετοχολόγιο), όπως τα στοιχεία αυτά είναι καταχωρημένα στο βιβλίο μετόχων της εταιρείας, το πολύ τριάντα (30) εργάσιμες ημέρες πριν από την ημέρα υποβολής της προσφοράς καθώς η απαίτηση για την υποβολή του πιστοποιητικού από το οποίο να προκύπτει

ότι οι μετοχές είναι ονομαστικές, καλύπτεται σύμφωνα με τα οριζόμενα στο άρθρο 23.9 της παρούσας.

β) Οι αλλοδαπές ανώνυμες εταιρίες, ή αλλοδαπά νομικά πρόσωπα που αντιστοιχούν σε ανώνυμες εταιρείες εφόσον, κατά το δίκαιο της έδρας τους, ,:

A) έχουν ονομαστικές μετοχές, προσκομίζουν:

i) πιστοποιητικό αρμόδιας αρχής του κράτους της έδρας, από το οποίο να προκύπτει ότι οι μετοχές είναι ονομαστικές,

ii) αναλυτική κατάσταση μετόχων, με αριθμό των μετοχών του κάθε μετόχου, όπως τα στοιχεία αυτά είναι καταχωρημένα στο βιβλίο μετόχων της εταιρείας με ημερομηνία το πολύ 30 εργάσιμες μέρες πριν την υποβολή προσφοράς,

iii) κάθε άλλο στοιχείο από το οποίο να προκύπτει η ονομαστικοποίηση μέχρι φυσικού προσώπου των μετοχών, που έχει συντελεστεί τις τελευταίες 30 (τριάντα) εργάσιμες ημέρες πριν την υποβολής της προσφοράς.

B) δεν έχουν υποχρέωση ονομαστικοποίησης μετοχών ή **δεν προβλέπεται η ονομαστικοποίηση των μετοχών**, προσκομίζουν:

i) βεβαίωση περί μη υποχρέωσης ονομαστικοποίησης των μετοχών από αρμόδια αρχή, εφόσον υπάρχει σχετική πρόβλεψη, διαφορετικά προσκομίζεται υπεύθυνη δήλωση του διαγωνιζόμενου,

ii) έγκυρη και ενημερωμένη κατάσταση προσώπων που κατέχουν τουλάχιστον 1% των μετοχών ή δικαιωμάτων ψήφου,

iii) εάν δεν τηρείται τέτοια κατάσταση, προσκομίζεται σχετική κατάσταση προσώπων, που κατέχουν τουλάχιστον ένα τοις εκατό (1%) των μετοχών ή δικαιωμάτων ψήφου, σύμφωνα με την τελευταία Γενική Συνέλευση, αν τα πρόσωπα αυτά είναι γνωστά στην εταιρεία. Σε αντίθετη περίπτωση, η εταιρεία αιτιολογεί τους λόγους που δεν είναι γνωστά τα ως άνω πρόσωπα, η δε αναθέτουσα αρχή δεν διαθέτει διακριτική ευχέρεια κατά την κρίση της αιτιολογίας αυτής. Εναπόκειται στην αναθέτουσα αρχή να αποδείξει τη δυνατότητα της εταιρείας να υποβάλλει την προαναφερόμενη κατάσταση, διαφορετικά η μη υποβολή της σχετικής κατάστασης δεν επιφέρει έννομες συνέπειες σε βάρος της εταιρείας.

Όλα τα ανωτέρω έγγραφα πρέπει να είναι επικυρωμένα από την κατά νόμον αρμόδια αρχή του κράτους της έδρας του υποψηφίου και να συνοδεύονται από επίσημη μετάφραση στην ελληνική.

Ελλείψεις στα δικαιολογητικά ονομαστικοποίησης των μετοχών συμπληρώνονται, κατά το άρθρο 9 της παρούσας.

Περαιτέρω, πριν την υπογραφή της σύμβασης υποβάλλεται η υπεύθυνη δήλωση της κοινής απόφασης των Υπουργών Ανάπτυξης και Επικρατείας 20977/23-8-2007 (Β' 1673) «Δικαιολογητικά για την τήρηση των μητρώων του ν. 3310/2005 όπως τροποποιήθηκε με το ν. 3414/2005», υπογεγραμμένη σύμφωνα με το άρθρο 79 Α ν. 4412/2016.

(ζ) Για την περίπτωση του άρθρου 22.Α.9. της παρούσας διακήρυξης, υπεύθυνη δήλωση του προσφέροντος ότι δεν έχει εκδοθεί σε βάρος του απόφαση αποκλεισμού.

23.4 Δικαιολογητικά απόδειξης καταλληλότητας για την άσκηση της επαγγελματικής δραστηριότητας του άρθρου 22.Β

(α) Όσον αφορά την καταλληλότητα για την άσκηση της επαγγελματικής δραστηριότητας, οι προσφέροντες που είναι εγκατεστημένοι στην Ελλάδα υποβάλλουν βεβαίωση εγγραφής στο Μ.Ε.ΕΠ μέχρι τη λήξη της μεταβατικής περιόδου ισχύος, σύμφωνα με το άρθρο 65 του π.δ. 71/2019, και από την πλήρη έναρξη ισχύος του τελευταίου βεβαίωση εγγραφής στο Τμήμα Ι του Μητρώου Εργοληπτικών Επιχειρήσεων Δημοσίων Έργων (ΜΗ.Ε.Ε.Δ.Ε.)¹⁶³, ή βεβαίωση εγγραφής στα Μητρώα Περιφερειακών Ενοτήτων, ανά περίπτωση, στην κατηγορία 3ης Τάξης και άνω έργων Οδοποιίας ή

2ης Τάξης και άνω στην περίπτωση κοινοπραξίας, έργων Οδοποιίας.

(β) Οι προσφέροντες που είναι εγκατεστημένοι σε λοιπά κράτη μέλη της Ευρωπαϊκής Ένωσης προσκομίζουν τις δηλώσεις και πιστοποιητικά που περιγράφονται στο Παράρτημα XI του Προσαρτήματος Α του ν. 4412/2016.

(γ) Οι προσφέροντες που είναι εγκατεστημένοι σε κράτος μέλος του Ευρωπαϊκού Οικονομικού Χώρου (Ε.Ο.Χ) ή σε τρίτες χώρες που έχουν υπογράψει και κυρώσει τη ΣΔΣ, στο βαθμό που η υπό ανάθεση δημόσια σύμβαση καλύπτεται από τα Παραρτήματα 1, 2, 4, 5, 6 και 7 και τις γενικές σημειώσεις του σχετικού με την Ένωση Προσαρτήματος Ι της ως άνω Συμφωνίας, ή σε τρίτες χώρες που δεν εμπίπτουν στην προηγούμενη περίπτωση και έχουν συνάψει διμερείς ή πολυμερείς συμφωνίες με την Ένωση σε θέματα διαδικασιών ανάθεσης δημοσίων συμβάσεων, προσκομίζουν πιστοποιητικό αντίστοιχου επαγγελματικού ή εμπορικού μητρώου. Στην περίπτωση που χώρα δεν τηρεί τέτοιο μητρώο, το έγγραφο ή το πιστοποιητικό μπορεί να αντικαθίσταται από ένορκη βεβαίωση ή, στα κράτη - μέλη ή στις χώρες όπου δεν προβλέπεται ένορκη βεβαίωση, από υπεύθυνη δήλωση του ενδιαφερομένου ενώπιον αρμόδιας δικαστικής ή διοικητικής αρχής, συμβολαιογράφου ή αρμόδιου επαγγελματικού ή εμπορικού οργανισμού της χώρας καταγωγής ή της χώρας όπου είναι εγκατεστημένος ο οικονομικός φορέας, ότι δεν τηρείται τέτοιο μητρώο και ότι ασκεί τη δραστηριότητα του άρθρου 21 της παρούσας.

Τα ως άνω δικαιολογητικά υπό α), β) και γ) γίνονται αποδεκτά, εφόσον έχουν εκδοθεί έως τριάντα (30) εργάσιμες ημέρες πριν από την υποβολή τους, εκτός αν σύμφωνα με τις ειδικότερες διατάξεις έκδοσης αυτών προβλέπεται συγκεκριμένος χρόνος ισχύος και είναι σε ισχύ κατά την υποβολή τους¹⁶⁴

23.5 Δικαιολογητικά Οικονομικής και Χρηματοοικονομικής Επάρκειας του άρθρου 22.Γ

Η οικονομική και χρηματοοικονομική επάρκεια των οικονομικών φορέων αποδεικνύεται:

(α) για τις εγγεγραμμένες εργοληπτικές επιχειρήσεις στο Μ.Ε.ΕΠ ή στο ΜΗ.Ε.Ε.Δ.Ε.:

- είτε από τη βεβαίωση εγγραφής στο Μ.Ε.Ε.Π, η οποία αποτελεί τεκμήριο των πληροφοριών που περιέχει, μέχρι τη λήξη της μεταβατικής περιόδου ισχύος, σύμφωνα με το άρθρο 65 του π.δ. 71/2019, και από την πλήρη έναρξη ισχύος του τελευταίου, βεβαίωση εγγραφής στο Τμήμα ΙΙ του Μητρώου Εργοληπτικών Επιχειρήσεων Δημοσίων Έργων (ΜΗ.Ε.Ε.Δ.Ε.)
- είτε, στην περίπτωση που οι απαιτήσεις του άρθρου 22.Γ δεν καλύπτονται από την ως άνω βεβαίωση εγγραφής, με την υποβολή ενός ή περισσότερων από τα αποδεικτικά μέσα που προβλέπονται στο Μέρος Ι του Παραρτήματος ΧΙΙ (Αποδεικτικά μέσα για τα κριτήρια επιλογής) του Προσαρτήματος Α του ν. 4412/2016.

Σε κάθε περίπτωση, η βεβαίωση εγγραφής μπορεί να υποβάλλεται για την απόδειξη μόνο ορισμένων απαιτήσεων οικονομικής και χρηματοοικονομικής επάρκειας του άρθρου 22.Γ, ενώ για την απόδειξη των λοιπών απαιτήσεων μπορούν να προσκομίζονται ένα ή περισσότερα από τα αποδεικτικά μέσα που προβλέπονται στο Μέρος Ι του Παραρτήματος ΧΙΙ του ν. 4412/2016, ανάλογα με την τιθέμενη στο άρθρο 22.Γ απαίτηση.

Ειδικά, για την απόδειξη της απαίτησης της μη υπέρβασης των ανώτατων επιτρεπτών ορίων ανεκτέλεστου υπολοίπου εργολαβικών συμβάσεων:

- με την υποβολή ενημερότητας πτυχίου εν ισχύει, συνοδευόμενης, ανά περίπτωση, από πίνακα όλων των υπό εκτέλεση έργων (είτε ως μεμονωμένος ανάδοχος είτε στο πλαίσιο κοινοπραξίας ή υπεργολαβίας) και αναφορά για το ανεκτέλεστο υπόλοιπο ανά έργο και το συνολικό

- ανεκτέλεστο, για τα έργα που είναι υπό εξέλιξη και δεν συμπεριλαμβάνονται στην ενημερότητα πτυχίου ή
- με την υποβολή υπεύθυνης δήλωσης του προσωρινού αναδόχου, συνοδευόμενης από πίνακα όλων των υπό εκτέλεση έργων (είτε ως μεμονωμένος ανάδοχος είτε στο πλαίσιο κοινοπραξίας ή υπεργολαβίας) και αναφορά για το ανεκτέλεστο υπόλοιπο ανά έργο και το συνολικό ανεκτέλεστο, για τις εργοληπτικές επιχειρήσεις που δεν διαθέτουν ενημερότητα πτυχίου, κατά τις κείμενες διατάξεις.

Ειδικά για τους εγγεγραμμένους στα Μητρώα Περιφερειακών Ενοτήτων, οι απαιτήσεις του άρθρου 22.Γ αποδεικνύονται με την υποβολή ενός ή περισσότερων από τα αποδεικτικά μέσα που προβλέπονται στο Μέρος Ι του Παραρτήματος XII (Αποδεικτικά μέσα για τα κριτήρια επιλογής) του Προσαρτήματος Α του ν. 4412/2016.

(β) Οι αλλοδαποί οικονομικοί φορείς που είναι εγγεγραμμένοι σε **επίσημους καταλόγους** ή διαθέτουν πιστοποιητικό από οργανισμούς πιστοποίησης που συμμορφώνονται με τα ευρωπαϊκά πρότυπα πιστοποίησης, κατά την έννοια του Παραρτήματος VII του Προσαρτήματος Α' του ν. 4412/2016, μπορούν να προσκομίζουν στις αναθέτουσες αρχές πιστοποιητικό εγγραφής εκδιδόμενο από την αρμόδια αρχή ή το πιστοποιητικό που εκδίδεται από τον αρμόδιο οργανισμό πιστοποίησης, κατά τα οριζόμενα στο άρθρο 83 ν. 4412/2016 και στην παράγραφο 9 του παρόντος άρθρου .

(γ) Οι αλλοδαποί οικονομικοί φορείς που δεν είναι εγγεγραμμένοι σε επίσημους καταλόγους ή διαθέτουν πιστοποιητικό από οργανισμούς πιστοποίησης κατά τα ανωτέρω, υποβάλλουν ως δικαιολογητικά ένα ή περισσότερα από τα αποδεικτικά μέσα που προβλέπονται στο Μέρος Ι του Παραρτήματος XII του ν. 4412/2016.

23.6 Δικαιολογητικά Τεχνικής και Επαγγελματικής Ικανότητας του άρθρου 22.Δ

Η τεχνική και επαγγελματική ικανότητα των οικονομικών φορέων αποδεικνύεται:

(α) για τις εγγεγραμμένες εργοληπτικές επιχειρήσεις στο Μ.Ε.ΕΠ ή στο ΜΗ.Ε.Ε.Δ.Ε:

- είτε από τη βεβαίωση εγγραφής στο Μ.Ε.Ε.Π, η οποία αποτελεί τεκμήριο των πληροφοριών που περιέχει μέχρι τη λήξη της μεταβατικής περιόδου ισχύος, σύμφωνα με το άρθρο 65 του π.δ. 71/2019, και από την πλήρη έναρξη ισχύος του τελευταίου, βεβαίωση εγγραφής στο Τμήμα ΙΙ του Μητρώου Εργοληπτικών Επιχειρήσεων Δημοσίων Έργων (ΜΗ.Ε.Ε.Δ.Ε.)
- είτε, στην περίπτωση που οι απαιτήσεις του άρθρου 22.Δ δεν καλύπτονται από την ως άνω βεβαίωση εγγραφής, με την υποβολή ενός ή περισσότερων από τα αποδεικτικά μέσα που προβλέπονται στο Μέρος ΙΙ του Παραρτήματος XII (Αποδεικτικά μέσα για τα κριτήρια επιλογής) του Προσαρτήματος Α του ν. 4412/2016, ανάλογα με την τιθέμενη στο άρθρο 22.Δ απαίτηση.

Σε κάθε περίπτωση, η βεβαίωση εγγραφής μπορεί να υποβάλλεται για την απόδειξη μόνο ορισμένων απαιτήσεων τεχνικής και επαγγελματικής ικανότητας του άρθρου 22.Δ, ενώ για την απόδειξη των λοιπών απαιτήσεων μπορούν να προσκομίζονται ένα ή περισσότερα από τα αποδεικτικά μέσα που προβλέπονται στο Μέρος ΙΙ του Παραρτήματος XII του ν. 4412/2016.

Ειδικά για τους εγγεγραμμένους στα Μητρώα Περιφερειακών Ενοτήτων, οι απαιτήσεις του άρθρου 22.Δ αποδεικνύονται με την υποβολή ενός ή περισσότερων από τα αποδεικτικά μέσα που προβλέπονται στο Μέρος ΙΙ του Παραρτήματος XII (Αποδεικτικά μέσα για τα κριτήρια επιλογής) του Προσαρτήματος Α του ν. 4412/2016.

(β) Οι αλλοδαποί οικονομικοί φορείς που είναι εγγεγραμμένοι σε **επίσημους καταλόγους** ή διαθέτουν πιστοποιητικό από οργανισμούς πιστοποίησης που συμμορφώνονται με τα ευρωπαϊκά πρότυπα πιστοποίησης, κατά την έννοια του Παραρτήματος VII του Προσαρτήματος Α' του ν. 4412/2016, μπορούν να προσκομίζουν στις αναθέτουσες αρχές πιστοποιητικό εγγραφής εκδιδόμενο από την αρμόδια αρχή ή το πιστοποιητικό που εκδίδεται από τον αρμόδιο οργανισμό πιστοποίησης, κατά τα οριζόμενα στο άρθρο 83 ν. 4412/2016 και στην παράγραφο 9 του παρόντος άρθρου .

(γ) Οι αλλοδαποί οικονομικοί φορείς που δεν είναι εγγεγραμμένοι σε επίσημους καταλόγους ή διαθέτουν πιστοποιητικό από οργανισμούς πιστοποίησης κατά τα ανωτέρω, υποβάλλουν ως δικαιολογητικά ένα ή περισσότερα από τα αποδεικτικά μέσα που προβλέπονται στο Μέρος II του Παραρτήματος XII του ν. 4412/2016.

Οικονομικοί φορείς που αποδεικνύουν ότι εκπληρώνουν τα κριτήρια επιλογής του άρθρου 22. Γ και 22.Δ, της παρούσας, συμμετέχουν στην παρούσα διαδικασία ανάθεσης, ανεξαρτήτως της εγγραφής και της κατάταξής τους σε συγκεκριμένες τάξεις των οικείων μητρώων.¹⁶⁵

23.7 Δικαιολογητικά για πρότυπα διασφάλισης ποιότητας και πρότυπα περιβαλλοντικής διαχείρισης του άρθρου 22.Ε¹⁶⁶

Δεν απαιτούνται

(Τα κατά περίπτωση ζητούμενα πιστοποιητικά που αποδεικνύουν τη συμμόρφωση με τα απαιτούμενα πρότυπα διασφάλισης ποιότητας και περιβαλλοντικής διαχείρισης).

Η αναθέτουσα αρχή αναγνωρίζει ισοδύναμα πιστοποιητικά που έχουν εκδοθεί από φορείς διαπιστευμένους από ισοδύναμους Οργανισμούς διαπίστευσης, εδρεύοντες και σε άλλα κράτη - μέλη. Επίσης, κάνει δεκτά άλλα αποδεικτικά στοιχεία για ισοδύναμα μέτρα διασφάλισης ποιότητας, εφόσον ο ενδιαφερόμενος οικονομικός φορέας δεν είχε τη δυνατότητα να αποκτήσει τα εν λόγω πιστοποιητικά εντός των σχετικών προθεσμιών για λόγους για τους οποίους δεν ευθύνεται ο ίδιος, υπό την προϋπόθεση ότι ο οικονομικός φορέας αποδεικνύει ότι τα προτεινόμενα μέτρα διασφάλισης ποιότητας ή περιβαλλοντικής διαχείρισης πληρούν τα απαιτούμενα πρότυπα.

23.8 Σχετικά με τον έλεγχο νομιμοποίησης του προσωρινού αναδόχου:

Σε περίπτωση νομικού προσώπου, υποβάλλονται ηλεκτρονικά, μέσω της λειτουργικότητας «Επικοινωνία», με θέμα: "Δικαιολογητικά Προσωρινού Αναδόχου- Κατακύρωση", τα νομιμοποιητικά έγγραφα από τα οποία προκύπτει η εξουσία υπογραφής του νομίμου εκπροσώπου και τα οποία πρέπει να έχουν εκδοθεί έως τριάντα (30) εργάσιμες ημέρες πριν από την υποβολή τους¹⁶⁷, εκτός αν σύμφωνα με τις ειδικότερες διατάξεις αυτών φέρουν συγκεκριμένο χρόνο ισχύος

Ειδικότερα:

A. Για τους ημεδαπούς οικονομικούς φορείς υποβάλλονται:

1) στις περιπτώσεις που ο οικονομικός φορέας είναι **νομικό πρόσωπο** και εγγράφεται υποχρεωτικά ή προαιρετικά στο ΓΕΜΗ και δηλώνει την εκπροσώπηση και τις μεταβολές της στο ΓΕΜΗ:¹⁶⁸

α) για την **απόδειξη της νόμιμης εκπροσώπησης, υποβάλλει σχετικό πιστοποιητικό ισχύουσας**

εκπροσώπησης, το οποίο πρέπει να έχει εκδοθεί έως τριάντα (30) εργάσιμες ημέρες πριν από την υποβολή του ¹⁶⁹.

β) Για την απόδειξη της νόμιμης σύστασης και των μεταβολών του νομικού προσώπου, **Γενικό Πιστοποιητικό Μεταβολών** του ΓΕΜΗ, το οποίο πρέπει να έχει εκδοθεί έως τρεις (3) μήνες πριν από την υποβολή του.

2) Στις λοιπές περιπτώσεις τα, κατά περίπτωση, νομιμοποιητικά έγγραφα σύστασης και νόμιμης εκπροσώπησης (όπως καταστατικά, πιστοποιητικά μεταβολών, αντίστοιχα ΦΕΚ, αποφάσεις συγκρότησης οργάνων διοίκησης σε σώμα, κλπ., ανάλογα με τη νομική μορφή του οικονομικού φορέα), συνοδευόμενα από υπεύθυνη δήλωση του νόμιμου εκπροσώπου ότι εξακολουθούν να ισχύουν κατά την υποβολή τους.

Σε περίπτωση που για τη διενέργεια της παρούσας διαδικασίας ανάθεσης έχουν χορηγηθεί εξουσίες σε πρόσωπο πλέον αυτών που αναφέρονται στα παραπάνω έγγραφα, προσκομίζεται επιπλέον απόφαση- πρακτικό του αρμοδίου καταστατικού οργάνου διοίκησης του νομικού προσώπου χορηγήθηκαν οι σχετικές εξουσίες.

Β. Οι **αλλοδαποί οικονομικοί φορείς** προσκομίζουν τα προβλεπόμενα, κατά τη νομοθεσία της χώρας εγκατάστασης, αποδεικτικά έγγραφα, και εφόσον δεν προβλέπονται, υπεύθυνη δήλωση του νόμιμου εκπροσώπου, από την οποία αποδεικνύονται τα ανωτέρω ως προς τη νόμιμη σύσταση, μεταβολές και εκπροσώπηση του οικονομικού φορέα.

Οι ως άνω υπεύθυνες δηλώσεις γίνονται αποδεκτές, εφόσον έχουν συνταχθεί μετά την κοινοποίηση της πρόσκλησης για την υποβολή των δικαιολογητικών.

Από τα ανωτέρω έγγραφα πρέπει να προκύπτουν η νόμιμη σύσταση του οικονομικού φορέα, όλες οι σχετικές τροποποιήσεις των καταστατικών, το/τα πρόσωπο/α που δεσμεύει/ουν νόμιμα την εταιρία κατά την ημερομηνία διενέργειας του διαγωνισμού (νόμιμος εκπρόσωπος, δικαίωμα υπογραφής κλπ.), τυχόν τρίτοι, στους οποίους έχει χορηγηθεί εξουσία εκπροσώπησης, καθώς και η θητεία του/των ή/και των μελών του οργάνου διοίκησης/ νόμιμου εκπροσώπου.

Γ. Οι ενώσεις οικονομικών φορέων που υποβάλλουν κοινή προσφορά, υποβάλλουν τα παραπάνω, κατά περίπτωση δικαιολογητικά, για κάθε οικονομικό φορέα που συμμετέχει στην ένωση, σύμφωνα με τα ειδικότερα προβλεπόμενα στο άρθρο 19 παρ. 2 του ν. 4412/2016.

Δ. Σε περίπτωση που ο προσφέρων είναι φυσικό πρόσωπο/ ατομική επιχείρηση, τα φυσικά, εφόσον έχει χορηγήσει εξουσίες εκπροσώπησης σε τρίτα πρόσωπα, προσκομίζεται εξουσιοδότηση του οικονομικού φορέα.

23.9 Επίσημοι κατάλογοι εγκεκριμένων οικονομικών φορέων

(α) Οι οικονομικοί φορείς που είναι εγγεγραμμένοι σε επίσημους καταλόγους ή διαθέτουν πιστοποίηση από οργανισμούς πιστοποίησης που συμμορφώνονται με τα ευρωπαϊκά πρότυπα πιστοποίησης, κατά την έννοια του Παραρτήματος VII του Προσαρτήματος Α' του ν. 4412/2016, μπορούν να υποβάλλουν στις αναθέτουσες αρχές πιστοποιητικό εγγραφής εκδιδόμενο από την αρμόδια αρχή ή το πιστοποιητικό που εκδίδεται από τον αρμόδιο οργανισμό πιστοποίησης.

Στα πιστοποιητικά αυτά αναφέρονται τα δικαιολογητικά βάσει των οποίων έγινε η εγγραφή των εν λόγω οικονομικών φορέων στον επίσημο κατάλογο ή η πιστοποίηση και η κατάταξη στον εν λόγω κατάλογο.

Η πιστοποιούμενη εγγραφή στους επίσημους καταλόγους από τους αρμόδιους οργανισμούς ή το πιστοποιητικό, που εκδίδεται από τον οργανισμό πιστοποίησης, συνιστά τεκμήριο καταλληλότητας όσον αφορά τις απαιτήσεις ποιοτικής επιλογής, τις οποίες καλύπτει ο επίσημος κατάλογος ή το πιστοποιητικό.

Οι οικονομικοί φορείς που είναι εγγεγραμμένοι σε επίσημους καταλόγους απαλλάσσονται από την υποχρέωση υποβολής των δικαιολογητικών που αναφέρονται στο πιστοποιητικό εγγραφής

τους.

(β) Οι οικονομικοί φορείς που είναι εγγεγραμμένοι στο Μ.Ε.ΕΠ. στις τάξεις 3^η έως και 7^η, μέχρι τη λήξη της μεταβατικής περιόδου ισχύος, σύμφωνα με το άρθρο 65 του π.δ. 71/2019, υποβάλλοντας «Ενημερότητα Πτυχίου» εν ισχύ απαλλάσσονται από την υποχρέωση υποβολής των δικαιολογητικών¹⁷⁰:

- απόσπασμα ποινικού μητρώου του άρθρου 23.3.(α) της παρούσας για τον Πρόεδρο και Διευθύνοντα Σύμβουλο εργοληπτικής επιχείρησης. Για τα λοιπά μέλη του Δ.Σ της εταιρείας, θα πρέπει να υποβληθεί αυτοτελώς απόσπασμα ποινικού μητρώου, καθόσον τα πρόσωπα αυτά δεν καλύπτονται από την Ενημερότητα Πτυχίου.

- φορολογική και ασφαλιστική ενημερότητα του άρθρου 23.3.(β) της παρούσας.¹⁷¹

- τα πιστοποιητικά από το αρμόδιο Πρωτοδικείο και το ΓΕΜΗ του άρθρου 23.3.(γ) της παρούσας υπό την προϋπόθεση όμως ότι καλύπτονται πλήρως (όλες οι προβλεπόμενες περιπτώσεις) από την Ενημερότητα Πτυχίου.

- το πιστοποιητικό από το αρμόδιο επιμελητήριο όσον αφορά το λόγο αποκλεισμού του άρθρου 22.Α.4. (θ).¹⁷²

- το πιστοποιητικό της αρμόδιας αρχής για την ονομαστικοποίηση των μετοχών του άρθρου 23.3. (στ).

- τα αποδεικτικά έγγραφα νομιμοποίησης της εργοληπτικής επιχείρησης.

Σε περίπτωση που κάποιος από τα ανωτέρω δικαιολογητικά έχει λήξει, προσκομίζεται το σχετικό δικαιολογητικό εν ισχύ. Εφόσον στην Ενημερότητα Πτυχίου δεν αναφέρεται ρητά ότι τα στελέχη του πτυχίου του προσφέροντα είναι ασφαλιστικώς ενήμερα στον εΦΦΚΑ (τομέας πρώην ΕΤΑΑ-ΤΜΕΔΕ), ο προσφέρων προσκομίζει επιπλέον της ενημερότητας πτυχίου, ασφαλιστική ενημερότητα για τα στελέχη αυτά.

Από την πλήρη έναρξη ισχύος του π.δ/τος 71/2019 το πιστοποιητικό εγγραφής στο Τμήμα ΙΙ του Μητρώου Εργοληπτικών Επιχειρήσεων Δημοσίων Έργων (ΜΗ.Ε.Ε.Δ.Ε.), αποτελεί επίσημο κατάλογο και απαλλάσσει τις εγγεγραμμένες εργοληπτικές επιχειρήσεις από την προσκόμιση των αποδεικτικών μέσων που προβλέπονται στα άρθρα 47 επόμενα.

23.10 Δικαιολογητικά για την απόδειξη της στήριξης σε ικανότητες άλλων φορέων (δάνεια εμπειρίας) του άρθρου 22.ΣΤ

Στην περίπτωση που οικονομικός φορέας επιθυμεί να στηριχθεί στις ικανότητες άλλων φορέων, η απόδειξη ότι θα έχει στη διάθεσή του τους αναγκαίους πόρους, γίνεται με την υποβολή σχετικού συμφωνητικού των φορέων αυτών για τον σκοπό αυτό.

Ειδικότερα, προσκομίζεται έγγραφο (συμφωνητικό ή σε περίπτωση νομικού προσώπου απόφαση του αρμοδίου οργάνου διοίκησης αυτού ή σε περίπτωση φυσικού προσώπου υπεύθυνη δήλωση), δυνάμει του οποίου αμφότεροι, διαγωνιζόμενος οικονομικός φορέας και τρίτος φορέας, εγκρίνουν τη μεταξύ τους συνεργασία για την κατά περίπτωση παροχή προς τον διαγωνιζόμενο της χρηματοοικονομικής ή/και τεχνικής ή/και επαγγελματικής ικανότητας του φορέα, ώστε αυτή να είναι στη διάθεση του διαγωνιζόμενου για την εκτέλεση της Σύμβασης. Η σχετική αναφορά θα πρέπει να είναι λεπτομερής και να αναφέρει κατ' ελάχιστον τους συγκεκριμένους πόρους που θα είναι διαθέσιμοι για την εκτέλεση της σύμβασης και τον τρόπο δια του οποίου θα χρησιμοποιηθούν αυτοί για την εκτέλεση της σύμβασης. Ο τρίτος θα δεσμεύεται ρητά ότι θα διαθέσει στον διαγωνιζόμενο τους συγκεκριμένους πόρους κατά τη διάρκεια της σύμβασης και ο διαγωνιζόμενος ότι θα κάνει χρήση αυτών σε περίπτωση που του ανατεθεί η σύμβαση. Σε περίπτωση που ο τρίτος διαθέτει χρηματοοικονομική επάρκεια, θα δηλώνει επίσης ότι καθίσταται από κοινού με τον διαγωνιζόμενο υπεύθυνος για την εκτέλεση της σύμβασης. Σε περίπτωση που ο τρίτος διαθέτει στοιχεία τεχνικής ή επαγγελματικής καταλληλότητας που σχετίζονται με τους τίτλους σπουδών και τα επαγγελματικά προσόντα που ορίζονται στην περίπτωση στ' του Μέρους ΙΙ του Παραρτήματος ΙΙΙ του

Προσαρτήματος Α του ν. 4412/2016 ή με την σχετική επαγγελματική εμπειρία, θα δεσμεύεται ότι θα εκτελέσει τις εργασίες ή υπηρεσίες για τις οποίες απαιτούνται οι συγκεκριμένες ικανότητες, δηλώνοντας το τμήμα της σύμβασης που θα εκτελέσει.

23. 11 Επισημαίνεται ότι γίνονται αποδεκτές:

- οι ένορκες βεβαιώσεις που αναφέρονται στην παρούσα Διακήρυξη, εφόσον έχουν συνταχθεί έως τρεις (3) μήνες πριν από την υποβολή τους,
- οι υπεύθυνες δηλώσεις, εφόσον έχουν συνταχθεί μετά την κοινοποίηση της πρόσκλησης για την υποβολή των δικαιολογητικών¹⁷³ Σημειώνεται ότι δεν απαιτείται θεώρηση του γνησίου της υπογραφής τους.

Άρθρο 24 : Περιεχόμενο Φακέλου Προσφοράς

24.1 Η προσφορά των διαγωνιζομένων περιλαμβάνει τους ακόλουθους ηλεκτρονικούς υποφακέλους:

(α) υποφάκελο με την ένδειξη «Δικαιολογητικά Συμμετοχής»

(β) υποφάκελο με την ένδειξη «Οικονομική Προσφορά»

σύμφωνα με τα κατωτέρω:

24.2 Ο ηλεκτρονικός υποφάκελος «Δικαιολογητικά Συμμετοχής» πρέπει, επί ποινή αποκλεισμού, να περιέχει τα ακόλουθα υπό (α) και (β) στοιχεία::

α) το Ευρωπαϊκό Ενιαίο Έγγραφο Σύμβασης (ΕΕΕΣ).

Επίσης δύναται να περιλαμβάνει και συνοδευτική υπεύθυνη δήλωση, με την οποία ο οικονομικός φορέας μπορεί να διευκρινίζει τις δηλώσεις και πληροφορίες που παρέχει στο ΕΕΕΣ. Η συνοδευτική υπεύθυνη δήλωση υπογράφεται, σύμφωνα με όσα προβλέπονται στο άρθρο 79^Α του ίδιου ν. 4412/2016.

β) την εγγύηση συμμετοχής, του άρθρου 15 της παρούσας.

(συμπληρώνονται τυχόν πρόσθετα έγγραφα που καθορίζονται στη διακήρυξη).

.....¹⁷⁴

24.3 Ο ηλεκτρονικός υποφάκελος «Οικονομική Προσφορά» περιέχει το αρχείο pdf, το οποίο παράγεται από το υποσύστημα, αφού συμπληρωθούν καταλλήλως οι σχετικές φόρμες και υπογράφεται, τουλάχιστον με προηγμένη ηλεκτρονική υπογραφή, η οποία υποστηρίζεται από αναγνωρισμένο (εγκεκριμένο) πιστοποιητικό.

24.4 Στην περίπτωση που με την προσφορά υποβάλλονται δημόσια ή/ και ιδιωτικά έγγραφα, αυτά γίνονται αποδεκτά, σύμφωνα με τα ειδικότερα οριζόμενα στο άρθρο 4.2 β της παρούσας.

24.5 Επισημαίνεται ότι οικονομικός φορέας παράγει, κατά περίπτωση, από το Υποσύστημα ΕΣΗΔΗΣ-Δημόσια Έργα τα ηλεκτρονικά αρχεία («εκτυπώσεις») των Δικαιολογητικών Συμμετοχής, Τεχνικής Προσφοράς και της Οικονομικής Προσφοράς σε μορφή αρχείου Portable Document Format (PDF), τα οποία υποβάλλονται και γίνονται αποδεκτά, υπογεγραμμένα, τουλάχιστον, με προηγμένη ηλεκτρονική υπογραφή, η οποία υποστηρίζεται από αναγνωρισμένο (εγκεκριμένο) πιστοποιητικό και επισυνάπτονται στους αντίστοιχους ηλεκτρονικούς (υπο)φακέλους της προσφοράς.

Άρθρο 25: Υπεργολαβία

25.1 Ο προσφέρων οικονομικός φορέας αναφέρει στην προσφορά του το τμήμα της σύμβασης που προτίθεται να αναθέσει υπό μορφή υπεργολαβίας σε τρίτους, καθώς και τους υπεργολάβους που προτείνει. Αν ο ανάδοχος πρότεινε συγκεκριμένους υπεργολάβους κατά την υποβολή της προσφοράς του, υποχρεούται, κατά την υπογραφή της σύμβασης εκτέλεσης, να προσκομίσει την υπεργολαβική σύμβαση. Η Διευθύνουσα Υπηρεσία μπορεί να χορηγήσει προθεσμία στον ανάδοχο κατ' αίτησή του, για την προσκόμιση της υπεργολαβικής σύμβασης με τον αρχικώς προταθέντα υπεργολάβο ή άλλον, που διαθέτει τα αναγκαία, κατά την κρίση της υπηρεσίας αυτής, προσόντα, εφόσον συντρέχει σοβαρός λόγος.¹⁷⁵

25.2 Η τήρηση των υποχρεώσεων της παρ. 2 του άρθρου 18 του ν 4412/2016 από υπεργολάβους δεν αίρει την ευθύνη του κυρίου αναδόχου.

25.3¹⁷⁶

25.4 Η αναθέτουσα αρχή:

α) ελέγχει την επαγγελματική καταλληλότητα του υπεργολάβου να εκτελέσει το προς ανάθεση τμήμα, κατά την έννοια του άρθρου 22.Β (άρθρο 75 παρ. 1 περ. α' και 2 ν. 4412/2016) και επαληθεύει τη μη συνδρομή, στο πρόσωπό του, των λόγω αποκλεισμού του άρθρου 22.Α.1, 22.Α.2 και 22.Α.9 (άρθρα 73 παρ. 1 και 2 και 74 ν. 4412.2016), σύμφωνα με τα κατά περίπτωση ειδικώς προβλεπόμενα στο άρθρο 23 της παρούσας (άρθρα 79 έως 81 ν. 4412/2016).¹⁷⁷

β) απαιτεί υποχρεωτικά από τον οικονομικό φορέα να αντικαταστήσει έναν υπεργολάβο, όταν κατόπιν του ελέγχου και της επαλήθευσης της ως άνω περίπτωσης (α), διαπιστώνεται ότι δεν πληρούνται οι όροι επαγγελματικής καταλληλότητας του υπεργολάβου ή όταν συντρέχουν οι ως άνω λόγοι αποκλεισμού του.

Άρθρο 25Α : Εφαρμοστέο Δίκαιο- Επίλυση Διαφορών

Κάθε διαφορά μεταξύ των συμβαλλόμενων μερών που προκύπτει ή σχετίζεται με την ερμηνεία και/ ή το κύρος και/ή την εφαρμογή και/ή την εκτέλεση της συμβάσης επιλύεται με την άσκηση προσφυγής ή αγωγής στο διοικητικό εφετείο της περιφέρειας, στην οποία έχει υπογράψει η σύμβαση σύμφωνα με τα οριζόμενα στο άρθρο 175 ν. 4412/2016.

~~Η' (Εναλλακτικά) Ρήτρα διαιτησίας, κατόπιν σύμφωνης γνώμης του οικείου Τεχνικού Συμβουλίου.~~¹⁷⁸

~~Τα συμβαλλόμενα μέρη συμφωνούν και συναποδέχονται ότι όλες οι διαφορές που προκύπτουν ή σχετίζονται με την ερμηνεία και/ ή το κύρος και/ή την εφαρμογή και/ή την εκτέλεση της σύμβασης, επιλύονται οριστικά από διαιτητικό δικαστήριο /όργανο το οποίο διορίζεται και διεξάγει τη διαιτησία σύμφωνα με τις διατάξεις που εκάστοτε ισχύουν για τις διαιτησίες του Δημοσίου. (Κατά παρέκκλιση από τις διατάξεις που ισχύουν για τις διαιτησίες του Δημοσίου, η αναθέτουσα αρχή μπορεί να καθορίσει στο σημείο αυτό, κατά περίπτωση, το περιεχόμενο της διαιτητικής ρήτρας σύμφωνα με τον επιλεγέντα φορέα διαιτησίας, περιέχον μεταξύ άλλων, τους κανόνες που διέπουν τον ορισμό των διαιτητών, τους εφαρμοστέους κανόνες διαιτησίας, την έδρα του διαιτητικού δικαστηρίου (ή οργάνου), τις αμοιβές των διαιτητών (εφόσον δεν ορίζονται από τους εφαρμοστέους κανόνες διαιτησίας), τη γλώσσα στην οποία θα διεξαχθεί η διαιτησία και κάθε άλλο σχετικό θέμα).~~

~~Η διεξαγωγή της διαιτησίας υπόκειται στον «Κανονισμό Διαφάνειας στις δυνάμει Συνθήκης Διαιτησίες Επενδυτών Κρατών» (Rules on Transparency in Treaty based Investor State Arbitration) της Επιτροπής των Ηνωμένων Εθνών για το Διεθνές Εμπορικό Δίκαιο (UNCITRAL), οι διατάξεις του οποίου κατισχύουν των εφαρμοστέων κανόνων διαιτησίας που καθορίζονται σύμφωνα με την παρ. 3 του άρθρου 175 ν. 4412/2016,~~

~~Της προσφυγής στο διαιτητικό δικαστήριο/ όργανο προηγείται στάδιο συμβιβαστικής επίλυσης διαφορών. Για τη συμβιβαστική επίλυση της διαφοράς συγκροτείται Συμβούλιο Επίλυσης Διαφορών (ΣΕΔ). Η αμοιβή κάθε μέλους του ΣΕΔ καθορίζεται σύμφωνα με το άρθρο 18 ν. 4640/2019 (Α' 190), περί αμοιβής διαμεσολαβητή. Κατά τα λοιπά εφαρμόζονται οι παρ. 7 και 8 του άρθρου 176 ν. 4412/2016 και ο ν. 4640/2019.~~

Άρθρο 26 : Διάφορες ρυθμίσεις

26.1 Η έγκριση κατασκευής του δημοπρατούμενου έργου, αποφασίστηκε με την αριθμ. Απόφαση.

26.2 Ο Κύριος του Έργου μπορεί να εγκαταστήσει για το έργο αυτό Τεχνικό Σύμβουλο. Ο Ανάδοχος του έργου, έχει την υποχρέωση να διευκολύνει τις δραστηριότητες του Τεχνικού Συμβούλου, που πηγάζουν από τη συμβατική σχέση της Υπηρεσίας με αυτόν.

26.3 Οι προσφέροντες, με την υποβολή της προσφοράς τους, αποδέχονται ανεπιφύλακτα τους όρους της παρούσας Διακήρυξης

26. 4 Η Αναθέτουσα Αρχή ενημερώνει το φυσικό πρόσωπο που υπογράφει την προσφορά ως προσφέρων ή ως νόμιμος εκπρόσωπος προσφέροντος, ότι η ίδια ή και τρίτοι, κατ' εντολή και για λογαριασμό της, θα επεξεργάζονται προσωπικά δεδομένα που περιέχονται στους φακέλους της προσφοράς και τα αποδεικτικά μέσα τα οποία υποβάλλονται σε αυτήν, στο πλαίσιο του παρόντος Διαγωνισμού, για το σκοπό της αξιολόγησης των προσφορών και της ενημέρωσης άλλων συμμετεχόντων σε αυτόν, λαμβάνοντας κάθε εύλογο μέτρο για τη διασφάλιση του απόρρητου και της ασφάλειας της επεξεργασίας των δεδομένων και της προστασίας τους από κάθε μορφής αθέμιτη επεξεργασία, σύμφωνα με τις διατάξεις της κείμενης νομοθεσίας περί προστασίας προσωπικών δεδομένων.

26. 5 Αν, μετά από την τυχόν οριστικοποίηση της έκπτωσης του αναδόχου, σύμφωνα με τα ειδικότερα οριζόμενα στο άρθρο 160 του ν. 4412/2016, η Προϊσταμένη Αρχή αποφασίσει την ολοκλήρωση του έργου, προσκαλεί τον επόμενο κατά σειρά μειοδότη του παρόντος διαγωνισμού και του προτείνει να αναλάβει αυτός το έργο ολοκλήρωσης της έκπτωτης εργολαβίας, με τους ίδιους όρους και προϋποθέσεις και βάσει της προσφοράς που υπέβαλε στον διαγωνισμό. Η σύμβαση εκτέλεσης συνάπτεται, εφόσον εντός δεκαπέντε (15) ημερών από την κοινοποίηση της πρότασης περιέλθει στην Προϊσταμένη Αρχή έγγραφη και ανεπιφύλακτη αποδοχή της. Η άπρακτη πάροδος της προθεσμίας θεωρείται ως απόρριψη της πρότασης. Αν ο ανωτέρω μειοδότης δεν δεχθεί την πρόταση σύναψης σύμβασης, η Προϊσταμένη Αρχή προσκαλεί τον επόμενο κατά σειρά μειοδότη, ακολουθώντας κατά τα λοιπά την ίδια διαδικασία. Εφόσον και αυτός απορρίψει την πρόταση, η Προϊσταμένη Αρχή για την ανάδειξη αναδόχου στο έργο προσφεύγει κατά την κρίση της είτε στην ανοικτή δημοπρασία είτε στη διαδικασία με διαπραγμάτευση, κατά τις οικείες διατάξεις του ν. 4412/2016.

Η διαδικασία της παρούσας δεν εφαρμόζεται μόνο στην περίπτωση που η Προϊσταμένη Αρχή κρίνει, ότι οι παραπάνω προσφορές δεν είναι ικανοποιητικές για τον κύριο του έργου ή έχουν επέλθει λόγω εφαρμογής νέων κανονισμών αλλαγές στον τρόπο κατασκευής του έργου, ενώ μπορεί να εφαρμόζεται αναλογικά και σε περίπτωση ολοκλήρωσης του έργου, ύστερα από αυτοδίκαιη διάλυση της σύμβασης κατόπιν πτώχευσης του αναδόχου ή διάλυση με υπαιτιότητα

του κυρίου του έργου κατά τις κείμενες διατάξεις.

26.6¹⁷⁹

Λιτόχωρο
...../04/2023

Ο ΔΗΜΑΡΧΟΣ

ΕΥΑΓΓΕΛΟΣ Κ. ΓΕΡΟΛΙΟΛΙΟΣ

ΕΓΚΡΙΘΗΚΕ

Με την αριθμό πρωτ. /2023 απόφαση Οικονομικής Επιτροπής

-
- 1 Για την έννοια των “κάτω των ορίων” δημοσίων συμβάσεων, πρβ. άρθρο 2 παρ. 1 περ. 29 του ν. 4412/2016.
- 2 Αναγράφεται ο κωδικός ταυτοποίησης της διατιθέμενης πίστωσης (π.χ. κωδικός ενάρθρου έργου στο ΠΔΕ ή κωδικός πίστωσης του τακτικού προϋπολογισμού του φορέα υλοποίησης). Σε περίπτωση συγχρηματοδοτούμενων έργων από πόρους της Ευρωπαϊκής Ένωσης, αναγράφεται και ο τίτλος του Επιχειρησιακού Προγράμματος του ΕΣΠΑ ή άλλου συγχρηματοδοτούμενου από πόρους ΕΕ προγράμματος στο πλαίσιο του οποίου είναι ενταγμένο το δημοπρατούμενο έργο.
- 3 Συμπληρώνεται ο κωδικός που αφορά στην ηλεκτρονική τιμολόγηση όπως αυτός προσδιορίζεται στον επίσημο ιστότοπο της Γ.Γ. Πληροφοριακών Συστημάτων του Υπουργείου Ψηφιακής Διακυβέρνησης (Πρβλ. άρθρο 53 παρ. 2 περ. α του ν. 4412/2016).
- 4 Μέσω της λειτουργικότητας “Επικοινωνία” του υποσυστήματος
- 5 Το ΕΕΕΣ καταρτίζεται βάσει του τυποποιημένου εντύπου του Παραρτήματος 2 του Εκτελεστικού Κανονισμού (ΕΕ) 2016/7 της Επιτροπής της 5ης Ιανουαρίου 2016 για την καθιέρωση του τυποποιημένου εντύπου για το Ευρωπαϊκό Έγγραφο Προμήθειας (L 3) και παρέχεται αποκλειστικά σε ηλεκτρονική μορφή.
Το ΕΕΕΣ φέρει υπογραφή με ημερομηνία εντός του χρονικού διαστήματος, κατά το οποίο μπορούν να υποβάλλονται προσφορές.
Ο οικονομικός φορέας δύναται να διευκρινίζει τις δηλώσεις και πληροφορίες που παρέχει στο ΕΕΕΣ με συνοδευτική υπεύθυνη δήλωση, την οποία υποβάλλει μαζί με το ΕΕΕΣ Από τις 2-5-2019, παρέχεται η ηλεκτρονική υπηρεσία [Promitheus ESPDint \(https://espdint.eprocurement.gov.gr/\)](https://espdint.eprocurement.gov.gr/) που προσφέρει τη δυνατότητα ηλεκτρονικής σύνταξης και διαχείρισης του Ευρωπαϊκού Ενιαίου Εγγράφου Σύμβασης (ΕΕΕΣ). Μπορείτε να δείτε τη σχετική ανακοίνωση στη Διαδικτυακή Πύλη του ΕΣΗΔΗΣ www.promitheus.gov.gr Πρβλ. και το Διορθωτικό (Επίσημη Εφημερίδα της Ευρωπαϊκής Ένωσης L 17/65 της 23ης Ιανουαρίου 2018) στον Εκτελεστικό Κανονισμό (ΕΕ) 2016/7 για την καθιέρωση του τυποποιημένου εντύπου για το Ευρωπαϊκό Ενιαίο Έγγραφο Προμήθειας, με το οποίο επιλύθηκαν τα σχετικά ζητήματα ορολογίας που υπήρχαν στο αρχικό επίσημο ελληνικό κείμενο του Εκτελεστικού Κανονισμού, Μπορείτε να δείτε το σχετικό Διορθωτικό στην ακόλουθη διαδρομή [https://eur-lex.europa.eu/legal-content/EL/TXT/HTML/?uri=CELEX:32016R0007R\(01\)&from=EL](https://eur-lex.europa.eu/legal-content/EL/TXT/HTML/?uri=CELEX:32016R0007R(01)&from=EL)
- 6 Η περίπτωση ι) συμπληρώνεται και περιλαμβάνεται στη Διακήρυξη, εφόσον η αναθέτουσα αρχή προβλέπει υποδείγματα εγγράφων προς υποβολή από τους οικονομικούς φορείς, π.χ. εγγυητικών επιστολών.
- 7 Συμπληρώνονται τυχόν άλλα έγγραφα σύμβασης ή τεύχη που η αναθέτουσα αρχή κρίνει αναγκαία με σκοπό να περιγράψει ή να προσδιορίσει στοιχεία της σύμβασης ή της διαδικασίας σύναψης.
- 8 Πρβλ. άρθρο 67 του ν. 4412/2016.
- 9 Όταν είναι αδύνατο να παρασχεθεί ελεύθερη, πλήρης, άμεση και δωρεάν ηλεκτρονική πρόσβαση σε ορισμένα έγγραφα της σύμβασης μπορεί να περιληφθεί στο παρόν άρθρο της διακήρυξης πρόβλεψη ότι τα σχετικά έγγραφα της σύμβασης θα διατεθούν με μέσα άλλα πλιν των ηλεκτρονικών (όπως το ταχυδρομείο ή άλλο κατάλληλο μέσο ή συνδυασμός ταχυδρομικών ή άλλων καταλλήλων μέσων και ηλεκτρονικών μέσων) (τρίτο εδάφιο παρ. 1 άρθρου 67 ν. 4412/2016). Στην περίπτωση αυτή προτείνεται η ακόλουθη διατύπωση: «Τα ακόλουθα έγγραφα της σύμβασης διατίθενται από, οδός, πληροφορίες τηλ:..... Οι ενδιαφερόμενοι μπορούν ακόμα, να λάβουν γνώση των παρακάτω εγγράφων της σύμβασης, στα γραφεία της αναθέτουσας αρχής κατά τις εργάσιμες ημέρες και ώρες.»
- 10 Όταν δεν μπορεί να προσφερθεί ελεύθερη, πλήρης, άμεση και δωρεάν ηλεκτρονική πρόσβαση σε ορισμένα έγγραφα της σύμβασης, διότι η αναθέτουσα αρχή προτίθεται να εφαρμόσει την παρ. 2 του άρθρου 21 του ν. 4412/2016, αναφέρονται, στο παρόν άρθρο της διακήρυξης, τα μέτρα προστασίας του εμπιστευτικού χαρακτήρα των πληροφοριών, τα οποία απαιτούνται, και τον τρόπο με τον οποίο είναι δυνατή η πρόσβαση στα σχετικά έγγραφα. Ενδεικτικά, λ.χ., η αναθέτουσα αρχή θα μπορούσε να αναφέρει ότι: “Ο οικονομικός φορέας αναλαμβάνει την

υποχρέωση να τηρήσει εμπιστευτικά και να μη γνωστοποιήσει σε τρίτους (συμπεριλαμβανομένων των εκπροσώπων του ελληνικού και διεθνούς Τύπου), χωρίς την προηγούμενη έγγραφη συγκατάθεση της Αναθέτουσας Αρχής, τα ανωτέρω έγγραφα ή πληροφορίες που προκύπτουν από αυτά. Οι οικονομικοί φορείς διασφαλίζουν την τήρηση των απαιτήσεων αυτών από το προσωπικό τους, τους υπεργολάβους τους και κάθε άλλο τρίτο πρόσωπο που χρησιμοποιούν κατά την ανάθεση ή εκτέλεση της σύμβασης. Για τον σκοπό αυτό, κατά την παραλαβή των εγγράφων της σύμβασης, υποβάλλει υπεύθυνη δήλωση του ν. 1599/1986 με την οποία δηλώνει τα ανωτέρω”.

- ¹¹ Συμπληρώνεται από την Αναθέτουσα Αρχή με σαφήνεια συγκεκριμένη ημερομηνία (εγκαίρως, ήτοι ως την...), προς αποφυγή οιασδήποτε σύγχυσης και αμφιβολίας.
- ¹² Συμπληρώνεται η τέταρτη ημέρα πριν από τη λήξη της προθεσμίας του άρθρου 18 της παρούσας.
- ¹³ Πρβλ. έγγραφο ΕΑΑΔΗΣΥ με α.π. [4121/30-07-2020](#) « Διευκρινίσεις ως προς την τήρηση των διατυπώσεων δημοσιότητας στη διαγωνιστική διαδικασία σε περίπτωση τροποποίησης όρων της διακήρυξης» (ΑΔΑ: ΩΡΗ9ΟΞΤΒ-2ΧΖ)
- ¹⁴ Πρβλ. άρθρο 18 παρ. 2 του ν. 4412/2016.
- ¹⁵ Πρβλ. άρθρο 12 παρ. 1.2 της ΚΥΑ ΕΣΗΔΗΣ Δημόσια Έργα.
- ¹⁶ Αν η διεύθυνση της υπηρεσίας που τηρεί το πρωτόκολλο της Αναθέτουσας Αρχής είναι διαφορετική από την αναφερόμενη στο άρθρο 1, αναγράφεται στο παρόν σημείο η σχετική διεύθυνση.
- ¹⁷ Πρβλ. άρθρο 72 παρ. 1 του ν. 4412/2016.
- ¹⁸ Στην περίπτωση που χρησιμοποιείται ενιαίο ποσοστό έκπτωσης απαλείφεται η περίπτωση δ της παρ. 3.5. Πρβλ. άρθρο 95 παρ. 2 περ. α του ν. 4412/2016, σύμφωνα με το οποίο «*αν κριτήριο ανάθεσης είναι η πλέον συμφέρουσα από οικονομική άποψη προσφορά μόνο βάσει τιμής, οι οικονομικοί φορείς προσφέρουν είτε συνολικό και ενιαίο ποσοστό έκπτωσης επί της προϋπολογιζόμενης δαπάνης για το συνολικό αντικείμενο του έργου που προκηρύσσεται με κατ’ αποκοπή τίμημα είτε επιμέρους ποσοστά έκπτωσης για κάθε ομάδα τιμών ομοειδών εργασιών του τιμολογίου και του προϋπολογισμού, εκφραζόμενα σε ακέραιες μονάδες επί τοις εκατό (%), ιδίως όταν είναι μεγάλο το πλήθος των τιμών μονάδας, με τις οποίες θα καταρτισθεί η σύμβαση*».
- ¹⁹ Σε περίπτωση εφαρμογής της διαδικασίας του άρθρου 95 παρ. 2 περ. β υποπ. Αα του ν. 4412/2016 “Ελεύθερη συμπλήρωση τιμολογίου”, οι αναθέτουσες αρχές περιλαμβάνουν στην εν λόγω περίπτωση (στ) αναφορά για την υποβολή του σχετικού τιμολογίου.
- ²⁰ Πρβλ. άρθρο 12 παρ. 1.2.1 ΚΥΑ ΕΣΗΔΗΣ Δημόσια Έργα.
- ²¹ Πρβλ. άρθρο 12 παρ. 1.2.2 ΚΥΑ ΕΣΗΔΗΣ Δημόσια Έργα.
- ²² Πρβλ. άρθρο 12 παρ. 2 της ΚΥΑ ΕΣΗΔΗΣ Δημόσια Έργα.
- ²³ Πρβλ. άρθρο 12 παρ. 2 της ΚΥΑ ΕΣΗΔΗΣ Δημόσια Έργα.
- ²⁴ Επισημαίνεται ότι, ως προς τις προθεσμίες για την ολοκλήρωση των ενεργειών της Επιτροπής Διενέργειας Διαγωνισμού ισχύουν τα οριζόμενα στο άρθρο 221Α του ν. 4412/2016.
- ²⁵ Πρβλ. άρθρο 13 παρ. 2 της ΚΥΑ ΕΣΗΔΗΣ Δημόσια Έργα.
- ²⁶ Πρβλ. άρθρο 72 παρ. 1 όγδοο εδάφιο ν. 4412/2016
- ²⁷ Πρβλ. άρθρο 221Α παρ. 1 περ. β του ν. 4412/2016.
- ²⁸ Πρβλ. άρθρο 72 παρ. 13 ν. 4412/2016.
- ²⁹ Πρβλ. άρθρο 88 παρ. 5 περ. α του ν. 4412/2016
- ³⁰ Ως προς τη γνωμοδότηση της Επιτροπής Διαγωνισμού για την εξέταση των εξηγήσεων των ασυνήθιστα χαμηλών προσφορών πρβλ. ΣτΕ ΕΑ 184/2020 και ιδίως σκέψεις 15-21
- ³¹ Πρβλ. άρθρο 103 παρ. 1 εδ. α του ν. 4412/2016.
- ³² Πρβλ. άρθρο 103 παρ. 1 του ν. 4412/2016.
- ³³ Βλ. σχετικά με την ηλεκτρονική υπεύθυνη δήλωση το άρθρο εικοστό έβδομο της από 20.3.2020 Π.Ν.Π., (Α 68) - που κυρώθηκε με το άρθρο 1 του ν. 4683/2020 (Α’ 83)-κατά τις παραγράφους 1 και 2 του οποίου: “*Η υπεύθυνη δήλωση του άρθρου 8 του ν. 1599/1986 (Α’ 75) μπορεί να συντάσσεται στην Ενιαία Ψηφιακή Πύλη της Δημόσιας Διοίκησης του άρθρου 52 του ν. 4635/2019, μέσω της ηλεκτρονικής εφαρμογής «e-Dilosi». Η ηλεκτρονική υπεύθυνη δήλωση υποβάλλεται και γίνεται αποδεκτή σύμφωνα με τα οριζόμενα στο εικοστό τέταρτο άρθρο της παρούσας. 2. Η αυθεντικοποίηση που πραγματοποιείται για τη χρήση της ηλεκτρονικής εφαρμογής της παρ. 1 του παρόντος έχει την ίδια ισχύ με τη βεβαίωση γνήσιου υπογραφής του άρθρου 11 του ν. 2690/1999 (Α’ 45). Η ημερομηνία που αναγράφεται στην προηγμένη ή εγκεκριμένη ηλεκτρονική σφραγίδα του*

Υπουργείου Ψηφιακής Διακυβέρνησης αντιστοιχεί στην ημερομηνία έκδοσης της ηλεκτρονικής υπεύθυνης δήλωσης. Εφόσον τηρούνται οι όροι του προηγούμενου εδαφίου, η ηλεκτρονική υπεύθυνη δήλωση, τόσο ως ηλεκτρονικό όσο και ως έντυπο έγγραφο, συνιστά έγγραφο βέβαιης χρονολογίας".

- ³⁴ Για τους φορείς του Βιβλίου ΙΙ της παρ. 2 του άρθρου 259 του ν.4412/2016
- ³⁵ Ομοίως προβλέπεται και στην περίπτωση υποβολής προσφορών, σύμφωνα με το άρθρο 92 παρ. 8 του ν.4412/2016
- ³⁶ Πρβλ. άρθρο 12 παρ. 1.2.1 της ΚΥΑ ΕΣΗΔΗΣ Δημόσια Έργα.
- ³⁷ Πρβλ. άρθρο 14 παρ. 1.2 της ΚΥΑ ΕΣΗΔΗΣ Δημόσια Έργα.
- ³⁸ Πρβλ. άρθρο 103 παρ. 2 του ν. 4412/2016.
- ³⁹ Πρβλ. άρθρο 103 παρ. 3 ν. 4412/2016.
- ⁴⁰ Με την επιφύλαξη των παρ. 7 και 8 του άρθρου 78 του ν. 4412/2016 (λήψη επανορθωτικών μέσων).
- ⁴¹ Πρβλ. άρθρο 104 παρ. 2 και 3 ν. 4412/2016.
- ⁴² Πρβλ. άρθρο 103 παρ. 6 του ν. 4412/2016.
- ⁴³ Πρβλ. άρθρο 103 παρ. 6 ν. 4412/2016.
- ⁴⁴ Πρβλ. άρθρο 105 παρ. 1 ν. 4412/2016.
- ⁴⁵ Πρβλ. άρθρο 105 παρ. 2 του ν. 4412/2016.
- ⁴⁶ Πρβλ. άρθρο 105 παρ. 3 ν. 4412/2016.
- ⁴⁷ Η φράση «έχει ολοκληρωθεί επιτυχώς ο προσυμβατικός έλεγχος από το Ελεγκτικό Συνέδριο, σύμφωνα με τα άρθρα 324 έως 327 του ν. 4700/2020 (Α' 127)» προστίθεται στη διακήρυξη μόνο στις περιπτώσεις εκείνες, στις οποίες προβλέπεται υποχρέωση προσυμβατικού ελέγχου.
- ⁴⁸ Πρβλ. άρθρο 105 παρ. 4 ν. 4412/2016.
- ⁴⁹ Πρβλ. άρθρο 105 παρ. 5 ν. 4412/2016.
- ⁵⁰ Πρβλ. άρθρο 105 παρ. 5 του ν. 4412/2016.
- ⁵¹ Πρβλ. άρθρο 105 παρ. 7 ν. 4412/2016.
- ⁵² Πρβλ. άρθρο 105 παρ. 8 ν. 4412/2016.
- ⁵³ Πρβλ. άρθρο 360 παρ. 1 του ν. 4412/2016 και 3 παρ. 1 του π.δ. 39/2017.
- ⁵⁴ Πρβλ. άρθρο 361 του ν. 4412/2016 και 4 του π.δ. 39/2017.
- ⁵⁵ Πρβλ. άρθρο 15 ΚΥΑ ΕΣΗΔΗΣ Δημόσια Έργα
- ⁵⁶ Πρβλ. άρθρο 363 του ν. 4412/2016.
- ⁵⁷ Πρβλ. άρθρο 364 παρ. 1 Ν. 4412/2016 και 6 του π.δ. 39/2017.
- ⁵⁸ Πρβλ. άρθρο 364 παρ. 2 του ν. 4412/2016.
- ⁵⁹ Πρβλ. παρ. 1 του άρθρου 365 του Ν. 4412/2016.
- ⁶⁰ Πρβλ. άρθρα 360 παρ. 2 του ν. 4412/2016 και 3 παρ. 2 του π.δ. 39/2017, πρβλ. άρθρο 367 παρ. 4 Ν. 4412/2016.
- ⁶¹ Πρβλ. άρθρο 372 παρ. 3 ν. 4412/2016
- ⁶² Πρβλ. άρθρο 372 παρ. 1 και 2 Ν. 4412/2016.
- ⁶³ Πρβλ. άρθρο 372 παρ. 4 του ν. 4412/2016.
- ⁶⁴ Πρβλ. άρθρο 372 παρ. 6 του ν. 4412/2016.
- ⁶⁵ Πρβλ. άρθρο 53 παρ. 3 ν. 4412/2016.
- ⁶⁶ Πρβλ. άρθρο 80 παρ. 10 ν. 4412/2016.
- ⁶⁷ Πρβλ. άρθρο 92 παρ. 4 του ν. 4412/2016.
- ⁶⁸ Τίθεται μόνο εφόσον πρόκειται για συγχρηματοδοτούμενο έργο από πόρους της Ευρωπαϊκής Ένωσης.
- ⁶⁹ Από 1-1-2017 τέθηκε σε ισχύ το π.δ 80/2016 (Α' 145), το οποίο με το άρθρο 13 κατάργησε το π.δ 113/2010.
- ⁷⁰ Νόμοι, ΠΔ και υπουργικές αποφάσεις που εκδίδονται μετά την έναρξη της διαδικασίας σύναψης της σύμβασης σύμφωνα με το άρθρο 61 του ν. 4412/2016, δεν αποτελούν μέρος του εφαρμοστέου θεσμικού πλαισίου της διακήρυξης.
- ⁷¹ Όταν πρόκειται για συγχρηματοδοτούμενο από την Ε.Ε. έργο, τούτο να αναγράφεται στη Διακήρυξη και ειδικότερα να αναγράφεται ο τίτλος της Πράξης και του Επιχειρησιακού Προγράμματος στο πλαίσιο του οποίου είναι ενταγμένο το δημοπρατούμενο έργο, καθώς και τα ποσοστά συγχρηματοδότησης της δαπάνης του έργου από εθνικούς και ενωσιακούς πόρους (με

αναφορά στο διαρθρωτικό ταμείο). Επίσης, η σχετική συμπλήρωση ακολουθεί τη διακριτή ορολογία Συλλογικές Αποφάσεις (ΣΑ) έργων, ενάρθμος έργου ή ΚΑΕ, ανάλογα την πηγή χρηματοδότησης (ΠΔΕ ή Τακτικός προϋπολογισμός). Για το ζήτημα της ανάληψης δαπανών δημοσίων επενδύσεων, βλ. και άρθρο 5 του π.δ 80/2016. Πρβλ. άρθρο 53 παρ.2 περ. ζ ν. 4412/2016.

⁷² Οι κρατήσεις προσαρμόζονται ανάλογα με τον φορέα εκτέλεσης του έργου.

⁷³ Πρβλ. άρθρο 4 παρ. 3 έβδομο εδάφιο του ν. 4013/2011, όπως αντικαταστάθηκε από το άρθρο 44 του ν. 4605/2019.

⁷⁴ Ή/και η Επιτροπή Διαγωνισμού, κατά περίπτωση (πρβλ. άρθρο 13 παρ. 3 περ. γ' & δ' της ΚΥΑ ΕΣΗΔΗΣ-Δημόσια Έργα).

⁷⁵ Πρβλ. άρθρο 102 ν. 4412/2016, όπως αντικαταστάθηκε με το άρθρο 42 του ν. 4782/2021. Πρβλ. και έκθεση συνεπειών ρυθμίσεων επί του ως άνω άρθρου 42 ν. 4781/2021

⁷⁶ Σύμφωνα με το άρθρο 4 παρ. 4 του π.δ 80/2016 "Ανάληψη υποχρεώσεων από τους διατάκτες" (Α' 145): "Οι διακηρύξεις, οι αποφάσεις ανάθεσης και οι συμβάσεις που συνάπτονται για λογαριασμό των φορέων Γενικής Κυβέρνησης αναφέρουν απαραίτητα τον αριθμό και τη χρονολογία της απόφασης ανάληψης υποχρέωσης, τον αριθμό καταχώρισής της στα λογιστικά βιβλία του οικείου φορέα, καθώς και τον αριθμό της απόφασης έγκρισης της πολυετούς ανάληψης σε περίπτωση που η δαπάνη εκτείνεται σε περισσότερα του ενός οικονομικά έτη." Επίσης, σύμφωνα με το άρθρο 12 παρ. 2 γ) του ίδιου π.δ : "Διακηρύξεις, όπου απαιτείται, και αποφάσεις ανάθεσης που εκδίδονται και συμβάσεις που συνάπτονται από φορείς της Γενικής Κυβέρνησης είναι άκυρες, εφόσον δεν έχει προηγηθεί αυτών η έκδοση της απόφασης ανάληψης υποχρέωσης του άρθρου 2, παρ. 2 του παρόντος." Πρβ. και άρθρο 5 του ως άνω διατάγματος "Ανάληψη δαπανών δημοσίων επενδύσεων"

⁷⁷ Σε περίπτωση που περιλαμβάνονται τυχόν δικαιώματα προαίρεσης, διαμορφώνεται αναλόγως η εκτιμώμενη αξία της σύμβασης (προϋπολογισμός δημοπράτησης) και το παρόν άρθρο (πρβ. άρθρα 6 παρ. 1 και 132 παρ. 1 περ. α' του ν. 4412/2016).

⁷⁸ Το ποσό των απρόβλεπτων δαπανών επαναυπολογίζεται κατά την υπογραφή της σύμβασης, ανάλογα με την προσφερθείσα έκπτωση, ώστε να διατηρείται η εν λόγω ποσοστιαία αναλογία του 15% επί της δαπάνης εργασιών με ΓΕ&ΟΕ, σύμφωνα με την παράγραφο 3 περ. β του άρθρου 156 ν. 4412/2016.

⁷⁹ Πρβλ. άρθρο 6 παρ. 7 του ν. 4412/2016.

⁸⁰ Η αναθέτουσα αρχή διαμορφώνει το παρόν σημείο της διακήρυξης, ανάλογα με το αν αποφασίσει να υποδιαιρέσει τη σύμβαση σε περισσότερα τμήματα/έργα ή όχι, ήτοι να τα αναθέσει ως ενιαίο σύνολο. Στην περίπτωση που επιλέξει να μην υποδιαιρέσει σε τμήματα, αναφέρει, στο παρόν σημείο της διακήρυξης, τους βασικούς λόγους της απόφασής της αυτής (πρβλ. άρθρο 59 του ν. 4412/2016).

⁸¹ όπως συμπληρώθηκε με το άρθρο 43 παρ. 21 του ν. 4605/2019

⁸² Μπορεί η έναρξη της προθεσμίας να ορίζεται διαφορετικά, αν λόγου χάρη δεν προβλέπεται η άμεση έναρξη των εργασιών (Πρβλ. άρθρο 147 παρ.2 ν. 4412/2016).

⁸³ Με την επιφύλαξη της επόμενης υποσημείωσης.

⁸⁴ Οι αναθέτουσες αρχές μπορεί να επιτρέπουν την υποβολή εναλλακτικών προσφορών και στην περίπτωση αυτή προσαρμόζεται αντιστοίχως το 13.4. (πρβλ άρθρο 57 του ν. 4412/2016).

⁸⁵ Το ποσοστό της εγγύησης συμμετοχής δεν μπορεί να υπερβαίνει το 2% της εκτιμώμενης αξίας της σύμβασης, χωρίς το Φ.Π.Α., με στρογγυλοποίηση στο δεύτερο δεκαδικό ψηφίο, μη συνυπολογιζομένων των δικαιωμάτων προαίρεσης και παράτασης της σύμβασης (Πρβλ. άρθρο 72 παρ. 1 του ν. 4412/2016),.

⁸⁶ Πρβλ. άρθρο 88 παρ. 1 ν. 4412/2016.

⁸⁷ Πρβ. άρθρο 72 παρ. 3 του ν. 4412/2016

⁸⁸ Συμπληρώνεται ανάλογα με το εάν προβλέπεται ή όχι η χορήγηση προκαταβολής, η οποία μπορεί να ανέρχεται μέχρι του δεκαπέντε τοις εκατό (15%) της αξίας της σύμβασης, χωρίς αναθεώρηση και Φ.Π.Α. Σύμφωνα με την παράγραφο 10 εδ. α του άρθρου 25 του ν. 3614/2007 (όπως προστέθηκε με την παρ. 3 του άρθρου 242 του ν. 4072/2012), στις περιπτώσεις συγχρηματοδοτούμενων δημοσίων έργων στις διακηρύξεις υποχρεωτικά περιλαμβάνεται δυνατότητα χορήγησης προκαταβολής. Η υποχρέωση αυτή εξακολουθεί να ισχύει και για τα

- προγράμματα της περιόδου 2014-2020 δυνάμει της παρ. 15 του άρθρου 59 του ν. 4314/2014.
- ⁸⁹ Πρβλ. άρθρα 72 παρ. 7 & 8 και 150 του ν. 4412/2016. Εφόσον προβλέπεται προκαταβολή, στο παρόν άρθρο της Διακήρυξης, συμπληρώνονται οι όροι για την εγγυητική επιστολή προκαταβολής.
- ⁹⁰ Πρβλ. άρθρα 72 παρ. 8 ν. και 150 του 4412/2016.
- ⁹¹ Πρβλ. άρθρο 72 παρ. 17 του ν. 4412/2016.
- ⁹² Πρβλ. άρθρο 149 του ν. 4412/2016. Εάν η εκτιμώμενη αξία της σύμβασης έργου είναι μεγαλύτερη του ενός εκατομμυρίου (1.000.000) ευρώ ή τμήματός του, τίθεται η σχετική πρόβλεψη στο παρόν σημείο της διακήρυξης δημοπράτησης κάθε διαδικασίας ανάθεσης, εφόσον ο χρόνος παράδοσης του έργου ή του τμήματος είναι μικρότερος κατά δέκα τοις εκατό (10%) του προβλεπόμενου στη σύμβαση. Το συνολικό ύψος της πρόσθετης καταβολής (πριμ) δεν μπορεί να υπερβαίνει το πέντε τοις εκατό (5%) της αξίας της συμβατικής δαπάνης του έργου, μη συμπεριλαμβανομένου του Φ.Π.Α. Για συμβάσεις με εκτιμώμενη αξία μικρότερη του ενός εκατομμυρίου (1.000.000) ευρώ η σχετική πρόβλεψη εναπόκειται στη διακριτική ευχέρεια της αναθέτουσας αρχής.
- ⁹³ Με απόφαση του Υπουργού Υποδομών και Μεταφορών μπορεί να καθορίζεται όριο ποσοστού έκπτωσης, πάνω από το οποίο ο ανάδοχος είναι υποχρεωμένος να προσκομίζει, επιπλέον της εγγύησης καλής εκτέλεσης, πρόσθετη εγγύηση, κλιμακωτά αυξανόμενη βάσει του ποσοστού έκπτωσης. Πρβλ. άρθρο 72 παρ. 4 τελευταίο εδάφιο ν. 4412/2016.
- ⁹⁴ Πρβλ. άρθρο 72 παρ. 17 του ν. 4412/2016
- ⁹⁵ Πρβλ. άρθρο 160 παρ. 9 περ. β του ν. 4412/2016
- ⁹⁶ Πρβλ. άρθρο 72 παρ. 14 περ. β του ν. 4412/2016
- ⁹⁷ Οι αναθέτουσες αρχές μπορούν να ζητούν από τους προσφέροντες να παράσχουν «Εγγύηση καλής λειτουργίας» για την αποκατάσταση των ελαττωμάτων που ανακύπτουν ή των ζημιών που προκαλούνται από δυσλειτουργία των έργων κατά την περίοδο εγγύησης καλής λειτουργίας, εφόσον προβλέπεται στα έγγραφα της σύμβασης. Το ύψος της εγγύησης καλής λειτουργίας καθορίζεται στα έγγραφα της σύμβασης και δεν μπορεί να υπερβαίνει το πέντε τοις εκατό (5%) της εκτιμώμενης αξίας της σύμβασης. Η επιστροφή της ανωτέρω εγγύησης λαμβάνει χώρα μετά από την ολοκλήρωση της περιόδου εγγύησης καλής λειτουργίας.. Οι εγγυητικές επιστολές καλής λειτουργίας περιλαμβάνουν κατ' ελάχιστον τα αναφερόμενα στην παράγραφο 15.2 της παρούσας και επιπρόσθετα, τον αριθμό και τον τίτλο της σχετικής σύμβασης. Πρβλ. άρθρο 72 παρ. 10 του ν. 4412/2016.
- ⁹⁸ Πρβλ. άρθρο 72 παρ. 14 περ. α ν. 4412/2016
- ⁹⁹ Τα γραμμάτια σύστασης χρηματικής παρακαταθήκης του Ταμείου Παρακαταθηκών και Δανείων, για την παροχή εγγυήσεων συμμετοχής και καλής εκτέλεσης (εγγυοδοτική παρακαταθήκη) συστήνονται σύμφωνα με την ειδική νομοθεσία που διέπει αυτό και ειδικότερα βάσει του άρθρου 4 του π.δ της 30 Δεκεμβρίου 1926/3 Ιανουαρίου 1927 ("Περί συστάσεως και αποδόσεως παρακαταθηκών και καταθέσεων παρά τω Ταμείω Παρακαταθηκών και Δανείων"). Πρβλ. Το με αρ. πρωτ. 2756/23-5-2017 έγγραφο της Ε.Α.Α.ΔΗ.ΣΥ. (ΑΔΑ: 7ΝΣΡΟΞΤΒ-975).
- ¹⁰⁰ Πρβλ. άρθρο 72 παρ. 13, καθώς και τα ειδικότερα οριζόμενα στο άρθρο 4.1.ζ. της παρούσας, ως προς τις εγγυήσεις συμμετοχής.
- ¹⁰¹ Η ελάχιστη προθεσμία παραλαβής των προσφορών καθορίζεται σύμφωνα με το άρθρο 121 του ν. 4412/2016.
- ¹⁰² Ορίζεται ο χρόνος από την Αναθέτουσα Αρχή κατ' εκτίμηση των ιδιαιτεροτήτων της διαδικασίας. Για τον καθορισμό του χρόνου ισχύος της προσφοράς, πρβ. Άρθρο 97 παρ. 3 του ν. 4412/2016. σύμφωνα με τις διατάξεις του οποίου: *«Στις διαδικασίες σύναψης δημόσιας σύμβασης έργων....., οι προσφορές ισχύουν και δεσμεύουν τους οικονομικούς φορείς για χρονικό διάστημα που ορίζεται στα έγγραφα της σύμβασης και ανέρχεται κατ' ελάχιστον σε δέκα (10) μήνες, μέσα στο οποίο πρέπει να συναφθεί η σύμβαση. Ειδικότερα, στους διαγωνισμούς που υπόκεινται στον προσυμβατικό έλεγχο νομιμότητας του Ελεγκτικού Συνεδρίου, ο ως άνω χρόνος ισχύος των προσφορών προσαυξάνεται κατά τρεις (3) επιπλέον μήνες αντίστοιχα».*
- ¹⁰³ Πρβλ. άρθρο 97 παρ. 1 ν. 4412/2016.
- ¹⁰⁴ Σύμφωνα με τις περ. (31) και (35) παρ. 1 και την παρ. 3 άρθρου 377 καθώς και τις παρ. 11 και 12 άρθρου 379 ν. 4412/2016, εξακολουθεί η υποχρέωση δημοσίευσης προκήρυξης σύμφωνα με τις παρ. 7 και 8 άρθρου 15 ν. 3669/2008, σε συνδυασμό με τις διατάξεις του ν. 3548/2007, στον

- περιφερειακό και τοπικό τύπο **μέχρι** 31/12/2023.
- ¹⁰⁵ Πρβλ. άρθρο 68 ν. 4412/2016. Εφόσον η αναθέτουσα αρχή επιλέξει τη διαβούλευση επί των δημοσιευμένων εγγράφων της σύμβασης σύμφωνα προς τα οριζόμενα στο άρθρο 68 ν. 4412/2016, συμπληρώνεται το άρθρο 20^Α, άλλως διαγράφεται.
- ¹⁰⁶ Πρβλ. Άρθρο 25 του ν. 4412/2016. Επισημαίνεται ότι οι αναθέτουσες αρχές δεν μπορούν να καλούν συγκεκριμένες τάξεις/ πτυχία του ΜΕΕΠ ή του ΜΗ.Ε.Ε.Δ.Ε.
- ¹⁰⁷ Κατ' αντιστοιχία με τα ουσιώδη χαρακτηριστικά του έργου σύμφωνα με το άρθρο 11 της παρούσας (αναφέρεται η κατηγορία ή οι κατηγορίες στις οποίες εμπίπτει το έργο σύμφωνα με τις διατάξεις του άρθρου 45 του π.δ/τος 71/2019).
- ¹⁰⁸ Για την κατανόηση πρακτικών διαδικασιών, ιδίως κατά την εξέταση της συμμετοχής τρίτων χωρών σε διαγωνισμούς, βλ. τις «Κατευθυντήριες γραμμές για τη συμμετοχή τρίτων χωρών στην αγορά δημοσίων συμβάσεων της ΕΕ», Βρυξέλλες, 24.7.2019 C(2019) 5494 final.
- ¹⁰⁹ Σύμφωνα με το ισχύον κείμενο της ΣΔΣ https://wto.org/english/tratop_e/gproc_e/gp_gpa_e.htm
- ¹¹⁰ Για το έλεγχο των χωρών που έχουν συνάψει συμφωνίες με την Ένωση δεξ την ιστοσελίδα της Επιτροπής https://ec.europa.eu/growth/single-market/public-procurement/international_en
- ¹¹¹ Πρβλ περ. ε παρ. 1 άρθρου 91 ν. 4412/2016.
- ¹¹² Πρβλ. άρθρο 73 παρ. 1 εδ. α του ν. 4412/2016όπως τροποποιήθηκε με το άρθρο 107 περ. 6 του ν. 4497/2017. Επισημαίνεται ότι, στο ΕΕΕΣ, η αναφορά σε “τελεσίδικη καταδικαστική απόφαση” νοείται, δεδομένης της ως άνω νομοθετικής μεταβολής, ως “αμετάκλητη καταδικαστική απόφαση”, η δε σχετική δήλωση του οικονομικού φορέα στο Μέρος III.Α. του ΕΕΕΣ αφορά μόνο σε αμετάκλητες καταδικαστικές αποφάσεις.
- ¹¹³ Πρβλ. άρθρο 73 παρ. 1 του ν. 4412/2016.
- ¹¹⁴ Πρβλ. άρθρο 73 παρ. 2Α τελευταίο εδάφιο του ν. 4412/2016. Σχετική δήλωση του προσφέροντος οικονομικού φορέα περιλαμβάνεται στο ΕΕΕΣ
- ¹¹⁵ Επισημαίνεται ότι η εν λόγω πρόβλεψη για παρέκκλιση από τον υποχρεωτικό αποκλεισμό αποτελεί δυνατότητα της αναθέτουσας αρχής (πρβλ. Άρθρο 73 παρ. 3 του ν. 4412/2016). Σε περίπτωση που δεν επιθυμεί να προβλέψει τη σχετική δυνατότητα, η αναθέτουσα αρχή διαγράφει την παράγραφο αυτή.
- ¹¹⁶ Επισημαίνεται ότι η εν λόγω πρόβλεψη για παρέκκλιση από τον υποχρεωτικό αποκλεισμό της αποτελεί δυνατότητα της αναθέτουσας αρχής (πρβλ. Άρθρο 73 παρ. 3 του ν. 4412/2016). Σε περίπτωση που δεν επιθυμεί να προβλέψει τη σχετική δυνατότητα, η αναθέτουσα αρχή διαγράφει την παράγραφο αυτή.
- ¹¹⁷ Οι λόγοι της παραγράφου 22.Α.4. αποτελούν δυνητικούς λόγους αποκλεισμού σύμφωνα με το άρθρο 73 παρ. 4 ν. 4412/2016. Κατά συνέπεια, η αναθέτουσα αρχή δύναται να επιλέξει έναν, περισσότερους, όλους ή ενδεχομένως και κανέναν από τους λόγους αποκλεισμού συνεκτιμώντας τα ιδιαίτερα χαρακτηριστικά της υπό ανάθεση σύμβασης (εκτιμώμενη αξία αυτής, ειδικές περιστάσεις κλπ), με σχετική πρόβλεψη στο παρόν σημείο της διακήρυξης. .
- ¹¹⁸ Σχετική δήλωση του προσφέροντος οικονομικού φορέα περιλαμβάνεται στο ΕΕΕΣ
- ¹¹⁹ Σημειώνεται ότι ο ανωτέρω εθνικός λόγος αποκλεισμού συμπληρώνεται στο Μέρος III Δ του ΕΕΕΣ (Άλλοι Λόγοι Αποκλεισμού που ενδέχεται να προβλέπονται από την εθνική νομοθεσία του κράτους μέλους της α.α ή του α.φ).
- ¹²⁰ Πρβλ. παρ. 3 άρθρου 8 του ν. 3310/2005, όπως τροποποιήθηκε με το άρθρο 239 του ν. 4782/2
- ¹²¹ Πρβλ. άρθρο 73 παρ. 6 ν. 4412/2016
- ¹²² Πρβλ. άρθρο 73 παρ. 10 ν. 4412/2016, Επίσης, βλ. υπ' αριθμ. πρωτ. 6271/30-11-2018 έγγραφο της Αρχής (ΑΔΑ Ψ3Κ80ΞΤΒ-09Β) σχετικά με την απόφαση ΔΕΕ της 24 Οκτωβρίου 2018 στην υπόθεση C-124/2017 Vossloh, ιδίως σκέψεις 38-41, ΣτΕ ΕΑ 40/2019.
- ¹²³ Υπενθυμίζεται ότι αναφορά στην παράγραφο 22.Α.4 θα γίνει μόνο στην περίπτωση που η Αναθέτουσα Αρχή επιλέξει κάποιον από τους δυνητικούς λόγους αποκλεισμού.
- ¹²⁴ Σχετικά με την προσκόμιση αποδείξεων για τα επανορθωτικά μέτρα βλ. την απόφαση της 14ης Ιανουαρίου 2021 του ΔΕΕ στην υπόθεση C-387/19
- ¹²⁵ Πρβλ άρθρο 73 παρ. 7 ν. 4412/2016
- ¹²⁶ Πρβλ. απόφαση υπ' αριθμ. 49341 -19/05/2020 (ΦΕΚ 385 τεύχος ΥΟΔΔ, 25-05-2020), η οποία εξακολουθεί να ισχύει έως την έκδοση της απόφασης της παρ. 9 του άρθρου 73 του ν. 4412/2016.

- ¹²⁷ Επισημαίνεται ότι όλα τα κριτήρια ποιοτικής επιλογής, πλην της καταλληλότητας για την άσκηση επαγγελματικής δραστηριότητας (αρ. 75 παρ. 2 σε συνδυασμό με το αρ. 76 του ν. 4412/2016), είναι προαιρετικά για την αναθέτουσα αρχή και πρέπει να σχετίζονται και να είναι ανάλογα με το αντικείμενο της σύμβασης (άρθρο 75 παρ. 1 του ν. 4412/2016). Σε κάθε περίπτωση, πρέπει να διαμορφώνονται κατά τρόπο, ώστε να μην περιορίζεται δυσανάλογα η συμμετοχή των ενδιαφερόμενων οικονομικών φορέων στους διαγωνισμούς. Κατά το στάδιο του προσδιορισμού των κριτηρίων καταλληλότητας των υποψηφίων, είναι αναγκαίο να τηρούνται από τις αναθέτουσες αρχές, οι θεμελιώδεις ενωσιακές αρχές, ιδίως η αρχή της ίσης μεταχείρισης των συμμετεχόντων, της αποφυγής των διακρίσεων, της διαφάνειας και της ανάπτυξης του ελεύθερου ανταγωνισμού. Τα κριτήρια επιλογής του άρθρου 22.Β – 22.Ε εξετάζονται κατά τη διαδικασία ελέγχου της καταλληλότητας του προσφέροντος να εκτελέσει τη σύμβαση (κριτήρια "on/off").
- ¹²⁸ Πρβλ. άρθρο 188 παρ. 1 του ν. 4635/2019, με το οποίο επανήλθαν σε ισχύ τα άρθρα 105 και 106 του ν. 3669/2008, μέχρι την έκδοση του π.δ. του άρθρου
- ¹²⁹ Επισημαίνεται ότι οι αναθέτουσες αρχές δεν μπορούν να καλούν συγκεκριμένες τάξεις/ πτυχία του ΜΕΕΠ ή, από την έναρξη ισχύος του π.δ. 71/2019, του Μητρώου Εργοληπτικών Επιχειρήσεων Δημοσίων Έργων (ΜΗ.Ε.Ε.Δ.Ε.). Πρβλ. άρθρο 76 παρ. 4, του ν. 4412/2016.
- ¹³⁰ Οι αναθέτουσες αρχές μπορούν να επιβάλλουν απαιτήσεις που να διασφαλίζουν ότι οι οικονομικοί φορείς διαθέτουν την αναγκαία οικονομική και χρηματοδοτική ικανότητα για την εκτέλεση της σύμβασης. Όλες οι απαιτήσεις πρέπει να σχετίζονται και να είναι ανάλογες με το αντικείμενο της σύμβασης (πρβ. άρθρο 75 παρ. 1 τελευταίο εδάφιο και αρ. 75 παρ. 3 του ν. 4412/2016). Οι εν λόγω απαιτήσεις καθορίζονται περιγραφικά στο παρόν σημείο, χωρίς παραπομπή σε τάξεις/πτυχία του ΜΕΕΠ ή του ΜΗ.Ε.Ε.Δ.Ε. Σε κάθε περίπτωση και για το μεταβατικό χρονικό διάστημα ισχύος των άρθρων 80 έως 110 του ν. 3669/2008, όπως αυτό προκύπτει από το άρθρο 65 του π.δ. 71/2019 και την πλήρη έναρξη ισχύος του τελευταίου, επισημαίνεται ότι, η αναθέτουσα αρχή μπορεί να περιγράφει τις σχετικές απαιτήσεις ανάλογα με τα προβλεπόμενα στο π.δ. 71/2019, τηρουμένων των ειδικότερων ρυθμίσεων του άρθρου 76 του ν. 4412/2016 αναφορικά με τις πέραν των προβλεπόμενων απαιτήσεων για την εγγραφή και κατάταξη σε τάξη των οικείων μητρώων του π.δ. 71/2019 (Α' 112), αντίστοιχου προϋπολογισμού ανά κατηγορία έργου.
- ¹³¹ Πρβλ. άρθρο 19 παρ. 2 εδ. γ' ν. 4412/2016
- ¹³² Οι αναθέτουσες αρχές μπορούν να επιβάλλουν απαιτήσεις που να διασφαλίζουν ότι οι οικονομικοί φορείς διαθέτουν την αναγκαία τεχνική και επαγγελματική ικανότητα για την εκτέλεση της σύμβασης. Όλες οι απαιτήσεις πρέπει να σχετίζονται και να είναι ανάλογες με το αντικείμενο της σύμβασης (πρβ. άρθρο 75 παρ. 1 τελευταίο εδάφιο και αρ. 75 παρ. 4 του ν. 4412/2016). Οι εν λόγω απαιτήσεις καταρχάς καθορίζονται περιγραφικά στο παρόν σημείο, χωρίς παραπομπή σε τάξεις/πτυχία του ΜΕΕΠ ή του ΜΗ.Ε.Ε.Δ.Ε ούτε σε βαθμίδες/κατηγορίες του ΜΕΚ. Σε κάθε περίπτωση και για το μεταβατικό χρονικό διάστημα ισχύος των άρθρων 80 έως 110 του ν. 3669/2008, όπως αυτό προκύπτει από το άρθρο 65 του π.δ. 71/2019 και την πλήρη έναρξη ισχύος του τελευταίου, επισημαίνεται ότι, η αναθέτουσα αρχή μπορεί να περιγράφει τις σχετικές απαιτήσεις ανάλογα με τα προβλεπόμενα στο π.δ. 71/2019, τηρουμένων των ειδικότερων ρυθμίσεων του άρθρου 76 του ν. 4412/2016 αναφορικά με τις πέραν των προβλεπόμενων απαιτήσεων για την εγγραφή και κατάταξη σε τάξη των οικείων μητρώων του π.δ. 71/2019 (Α' 112), αντίστοιχου προϋπολογισμού ανά κατηγορία έργου..
- ¹³³ ΠΡΟΣΟΧΗ Δεν θα πρέπει να συγχέεται η έννοια της επαγγελματικής καταλληλότητας του άρθρου 22.Β με την έννοια της επαγγελματικής ικανότητας
- ¹³⁴ Πρβλ. άρθρο 19 παρ. 2 εδ. γ' του ν. 4412/2016.
- ¹³⁵ Πρβλ. άρθρο 76 παρ. 3 του ν. 4412/2016
- ¹³⁶ Προαιρετική επιλογή: Η παρ. 22.Ε τίθεται κατά διακριτική ευχέρεια της αναθέτουσας αρχής και συμπληρώνεται σύμφωνα με το άρθρο 82 του ν. 4412/2016. Επισημαίνεται ότι όλες οι απαιτήσεις πρέπει να σχετίζονται και να είναι ανάλογες με το αντικείμενο της σύμβασης (άρθρο 75 παρ. 1 ν. 4412/2016).
- ¹³⁷ Το εδάφιο αυτό προστίθεται κατά την κρίση της αναθέτουσας αρχής σύμφωνα με το άρθρο 78 παρ. 1 του ν. 4412/2016, άλλως διαγράφεται.
- ¹³⁸ Προαιρετική επιλογή συμπλήρωσης του εδαφίου. Σύμφωνα με το άρθρο 78 παρ. 2 του ν.

- 4412/2016, στην περίπτωση συμβάσεων έργων οι Αναθέτουσες Αρχές μπορούν να απαιτούν την εκτέλεση ορισμένων κρίσιμων καθηκόντων απευθείας από τον ίδιο τον προσφέροντα.
- ¹³⁹ Ως προς τον τρόπο υποβολής των αποδεικτικών μέσων του παρόντος άρθρου, τα οποία έχουν συνταχθεί/ παραχθεί από τους ίδιους τους οικονομικούς φορείς πρβλ. άρθρο 8 παρ. 3 της με. αρ. 117384/26-10-2017 Κ.Υ.Α.
- ¹⁴⁰ Πρβλ άρθρο 79^A παρ. 4 ν. 4412/2016,
- ¹⁴¹ Επισημαίνεται ότι η ανωτέρω δυνατότητα εναπόκειται στη διακριτική ευχέρεια του οικονομικού φορέα. Εξακολουθεί να υφίσταται η δυνατότητα να υπογράφεται το ΕΕΕΣ από το σύνολο των φυσικών προσώπων που αναφέρονται στα τελευταία δύο εδάφια του άρθρου 73 παρ. 1 του ν. 4412/2016.
- ¹⁴² Πρβλ. άρθρο 79Α ν. 4412/2016
- ¹⁴³ Βλ. Δ.Ε.Ε. απόφαση της 19.6.2019, Meca, C-41/18, EU:C:2019:507, σκ. 28
- ¹⁴⁴ Βλ. ενδεικτικά ΣτΕ 754/2020, 753/2020 (Δ Τμήμα)
- ¹⁴⁵ Πρβλ. άρθρο 79 παρ. 8, σε συνδυασμό με άρθρο 73 παρ 2Α ν. 4412/2016
- ¹⁴⁶ Εφιστάται η προσοχή των αναθετουσών αρχών στο ότι πρέπει να ζητείται η προσκόμιση δικαιολογητικών προς απόδειξη μόνο των λόγων αποκλεισμού και των κριτηρίων επιλογής που έχουν τεθεί στην παρούσα διακήρυξη. Επισημαίνεται, περαιτέρω, ότι, η αναθέτουσα αρχή δύναται, κατά το αρ. 79 παρ. 5 του ν. 4412/2016, να ζητεί από προσφέροντες, σε οποιοδήποτε χρονικό σημείο κατά τη διάρκεια της διαδικασίας, να υποβάλλουν όλα ή ορισμένα δικαιολογητικά, όταν αυτό απαιτείται για την ορθή διεξαγωγή της διαδικασίας.
- ¹⁴⁷ Πρβλ. παράγραφο 12 άρθρου 80 του ν.4412/2016.
- ¹⁴⁸ Σύμφωνα με το άρθρο 73 παρ. 2 τελευταίο εδάφιο του ν. 4412/2016 : “Αν ο οικονομικός φορέας είναι Έλληνας πολίτης ή έχει την εγκατάστασή του στην Ελλάδα, οι υποχρεώσεις του που αφορούν τις εισφορές κοινωνικής ασφάλισης καλύπτουν τόσο την κύρια όσο και την επικουρική ασφάλιση.”
- ¹⁴⁹ Πρβλ. παράγραφο 12 άρθρου 80 του ν.4412/2016.
- ¹⁵⁰ Οι υπεύθυνες δηλώσεις του παρόντος τεύχους υπογράφονται και γίνονται αποδεκτές σύμφωνα με τα οριζόμενα στο άρθρο 4.2. β) της παρούσας
- ¹⁵¹ Πρβλ. το α.π. [1081/18-02-21](#) έγγραφο της Αρχής «Ενημέρωση για ζητήματα αποδεικτικών φορολογικής ενημερότητας (αυτόματη άντληση αποδεικτικού - ενημερότητα σε παρελθόντα χρόνο)» (ΑΔΑ: Ψ5ΩΣΟΞΤΒ-9ΓΡ).
- ¹⁵² Εφόσον η αναθέτουσα αρχή την επιλέξει ως λόγο αποκλεισμού.
- ¹⁵³ Πρβλ. παράγραφο 12 άρθρου 80 του ν.4412/2016.
- ¹⁵⁴ Πρβλ. το με α.π. [2440/22-04-2021](#) έγγραφο της Αρχής «Ενιαίο Πιστοποιητικό Δικαστικής Φερεγγυότητας» (ΑΔΑ: 9ΒΚΩΟΞΤΒ-7Δ6).
- ¹⁵⁵ Η πλατφόρμα της Ευρωπαϊκής Επιτροπής eCertis για την αναζήτηση ισοδύναμων πιστοποιητικών άλλων κρατών-μελών της Ε.Ε είναι διαθέσιμη, χωρίς κόστος, στη διαδρομή. <https://ec.europa.eu/tools/ecertis/search>. Επισημαίνεται ότι η ΕΑΑΔΗΣΥ είναι ο αρμόδιος εθνικός φορέας για την καταχώρηση και τήρηση των στοιχείων του eCertis για την Ελλάδα. Πρβλ. το με αριθμ. πρωτ. 2282/25-4-2018 σχετικό έγγραφο της Αρχής στον ακόλουθο σύνδεσμο <http://www.eaadhsy.gr/index.php/category-articles-gia-tous-foreis/341-ecertis-epigrammiko-aroBethrio-pistopoihtikwn-twn-dhmosiwn-symvasewn>
- ¹⁵⁶ Εφόσον η αναθέτουσα αρχή τις επιλέξει, όλες ή κάποια/ες εξ αυτών, ως λόγους αποκλεισμού.
- ¹⁵⁷ Επισημαίνεται ότι η αναθέτουσα αρχή, εφόσον μπορέσει να αποδείξει, με κατάλληλα μέσα, ότι συντρέχει κάποια από τις περιπτώσεις αυτές, αποκλείει οποιονδήποτε οικονομικό φορέα από τη συμμετοχή στη διαδικασία σύναψης της δημόσιας σύμβασης.
- ¹⁵⁸ Εφόσον η αναθέτουσα αρχή την επιλέξει ως λόγο αποκλεισμού.
- ¹⁵⁹ Πρβλ. άρθρο 8 ν. 3310/2005 και π.δ. 82/1996.
- ¹⁶⁰ Για τις αλλοδαπές ανώνυμες εταιρείες ιδρυθείσες σε κράτος μέλος της ΕΕ σχετικό είναι το Παράρτημα I της οδηγίας 2012/30/ΕΕ (L315/91) με την οποία αναδιατυπώθηκε η Οδηγία 77/91/ΕΟΚ (Επίσημη Εφημερίδα των Ευρωπαϊκών Κοινοτήτων αρ Ν26/1). Πρβλ. ΣτΕ 303/2020 (επταμελής).
- ¹⁶¹ Πρβλ. παρ. 3 άρθρου 8 του ν. 3310/2005, όπως τροποποιήθηκε με το άρθρο 239 του ν. 4782/21.
- ¹⁶² Πρβλ. παράγραφο 12 άρθρου 80 του ν.4412/2016.

¹⁶³ η οποία εκδίδεται σύμφωνα με τις ειδικές διατάξεις του π.δ. 71/2019 (Α' 112). Επισημαίνεται ότι τα πτυχία των εγγεγραμμένων στο Μητρώο Εργοληπτικών Επιχειρήσεων (Μ.Ε.Ε.Π.), που είναι σε ισχύ κατά την 3^η Ιουλίου 2019 εξακολουθούν να ισχύουν ως την 1^η Σεπτεμβρίου 2021, εφόσον πληρούνται οι προϋποθέσεις του νομοθετικού πλαισίου που ίσχυε έως και την 2^α Ιουλίου 2019 (Πρβλ. άρθρο 65 παρ. 1 του π.δ 71/2019 (Α' 112) ως αντικαταστάθηκε με την παρ. 5 του άρθρου 144 του ν. 4764/2020 (Α' 256).

¹⁶⁴ Πρβλ. παράγραφο 12 άρθρου 80 του ν.4412/2016.

¹⁶⁵ Πρβλ. άρθρο 76 παρ. 4 του ν. 4412/2016

¹⁶⁶ Εφόσον έχει αναφερθεί σχετική απαίτηση στο άρθρο 22.Ε συμπληρώνεται αναλόγως σύμφωνα με το άρθρο 82 του ν. 4412/2016.

¹⁶⁷ Πρβλ. παράγραφο 12 άρθρου 80 του ν. 4412/2016.

¹⁶⁸ Σύμφωνα με το άρθρο 86 ν. 4635/2019 στο ΓΕΜΗ εγγράφονται υποχρεωτικά:

α. η *Ανώνυμη Εταιρεία που προβλέπεται στον ν. 4548/2018 (Α' 104)*,

β. η *Εταιρεία Περιορισμένης Ευθύνης που προβλέπεται στον ν. 3190/1955 (Α' 91)*,

γ. η *Ιδιωτική Κεφαλαιουχική Εταιρεία που προβλέπεται στον ν. 4072/2012 (Α' 86)*,

δ. η *Ομόρρυθμη και Ετερόρρυθμη (απλή ή κατά μετοχές) Εταιρεία που προβλέπονται στον ν. 4072/2012 (Α' 86)*, καθώς και οι ομόρρυθμοι εταίροι αυτών,

ε. ο *Αστικός Συνεταιρισμός του ν. 1667/1986 (Α' 196) (στον οποίο περιλαμβάνονται ο αλληλασφαλιστικός, ο πιστωτικός και ο οικοδομικός συνεταιρισμός)*,

στ. η *Κοιν.Σ.ΕΠ. που συστήνεται κατά τον ν. 4430/2016 (Α' 205) και ζ. η Κοι.Σ.Π.Ε. που συστήνεται κατά τον ν. 2716/1999 (Α' 96)*,

η. η *Αστική Εταιρεία με οικονομικό σκοπό (άρθρο 784 ΑΚ και 270 του ν. 4072/2012)*

θ.ο *Ευρωπαϊκός Όμιλος Οικονομικού Σκοπού που προβλέπεται από τον Κανονισμό 2137/1985/ΕΟΚ (ΕΕΕΚ L. 199, διορθωτικό L. 247) και έχει την έδρα του στην ημεδαπή*,

ι. η *Ευρωπαϊκή Εταιρεία που προβλέπεται στον Κανονισμό 2157/2001/ΕΚ (ΕΕΕΚ L. 294) και έχει την έδρα της στην ημεδαπή*,

ια. η *Ευρωπαϊκή Συνεταιριστική Εταιρεία που προβλέπεται στον Κανονισμό 1435/2003/ΕΚ (ΕΕΕΚ L. 207) και έχει την έδρα της στην ημεδαπή*,

ιβ. τα *υποκαταστήματα ή πρακτορεία που διατηρούν στην ημεδαπή οι αλλοδαπές εταιρείες που αναφέρονται στο άρθρο 29 της Οδηγίας (ΕΕ) 2017/1132 (ΕΕ L 169/30.6.2017) και έχουν έδρα σε κράτος - μέλος της Ευρωπαϊκής Ένωσης (Ε.Ε.)*,

ιγ. τα *υποκαταστήματα ή πρακτορεία που διατηρούν στην ημεδαπή οι αλλοδαπές εταιρείες που έχουν έδρα σε τρίτη χώρα και νομική μορφή ανάλογη με εκείνη των αλλοδαπών εταιριών που αναφέρεται στην περίπτωση ιβ'*,

ιδ. τα *υποκαταστήματα ή πρακτορεία, μέσω των οποίων ενεργούν εμπορικές πράξεις στην ημεδαπή τα φυσικά ή νομικά πρόσωπα ή ενώσεις προσώπων που έχουν την κύρια εγκατάσταση ή την έδρα τους στην αλλοδαπή και δεν εμπίπτουν στις περιπτώσεις ιβ' και ιγ'*,

ιε. η *Κοινοπραξία που καταχωρίζεται σύμφωνα με το άρθρο 293 παράγραφος 3 του ν. 4072/2012*

¹⁶⁹ Πρβλ. παράγραφο 12 άρθρου 80 του ν.4412/2016.

¹⁷⁰ Σύμφωνα με τη διάταξη του άρθρου 20 παρ. 5 του ν. 3669/2008: "Για τη συμμετοχή σε διαγωνισμούς δημοσίων έργων χορηγείται σε κάθε εργοληπτική επιχείρηση εγγεγραμμένη στο Μ.Ε.Ε.Π. «ενημερότητα πτυχίου», η οποία, σε συνδυασμό με τη βεβαίωση εγγραφής που εκδίδεται από την υπηρεσία τήρησης του Μ.Ε.Ε.Π., συνιστά «επίσημο κατάλογο αναγνωρισμένων εργοληπτών [...] και απαλλάσσει τις εργοληπτικές επιχειρήσεις από την υποχρέωση να καταθέτουν τα επιμέρους δικαιολογητικά στους διαγωνισμούς." Επισημαίνεται ότι, σύμφωνα με το άρθρο 22 (Τροποποιήσεις του Ν. 4412/2016) περ. 66 του ν. 4441/2016 (Α' 227] "α.Το πρώτο εδάφιο της περίπτωσης 31 της παραγράφου 1 του άρθρου 377 αντικαθίσταται ως εξής: «31) του Ν. 3669/2008 (Α' 116), πλην των άρθρων 80 έως 110, τα οποία παραμένουν σε ισχύ μέχρι την έκδοση του προεδρικού διατάγματος του άρθρου 83, των παραγράφων 4 και 5 του άρθρου 20 και της παραγράφου 1 α του άρθρου 176».

¹⁷¹ Στην περίπτωση όμως που η Ενημερότητα Πτυχίου δεν καλύπτει τις εισφορές επικουρικής ασφάλισης, τα σχετικά δικαιολογητικά υποβάλλονται ξεχωριστά.

¹⁷² Μόνο στην περίπτωση που έχει επιλεγεί από την αναθέτουσα αρχή ως λόγος αποκλεισμού.

-
- ¹⁷³ Πρβ. παράγραφο 12 άρθρου 80 του ν.4412/2016.
- ¹⁷⁴ Πρβλ. άρθρο 93 του ν. 4412/2016.
- ¹⁷⁵ Πρβλ. άρθρο 165 παρ. 3 του ν. 4412/2016.
- ¹⁷⁶ Οι αναθέτουσες αρχές μπορούν να προβλέπουν στα έγγραφα της σύμβασης ότι, κατόπιν αιτήματος του υπεργολάβου και εφόσον η φύση της σύμβασης το επιτρέπει, η αναθέτουσα αρχή καταβάλλει απευθείας στον υπεργολάβο την αμοιβή του για την εκτέλεση προμήθειας, υπηρεσίας ή έργου, δυνάμει σύμβασης υπεργολαβίας με τον ανάδοχο. Στην περίπτωση αυτή, στα έγγραφα της σύμβασης καθορίζονται τα ειδικότερα μέτρα ή οι μηχανισμοί που επιτρέπουν στον κύριο ανάδοχο να εγείρει αντιρρήσεις ως προς αδικαιολόγητες πληρωμές, καθώς και οι ρυθμίσεις που αφορούν αυτόν τον τρόπο πληρωμής. Στην περίπτωση αυτή δεν αίρεται η ευθύνη του κύριου αναδόχου. Συμπληρώνεται αναλόγως.
- ¹⁷⁷ Πρβλ. άρθρο 58 του ν. 4412/2016
- ¹⁷⁸ Πρβλ. άρθρο 176 ν. 4412/2016. Στα έγγραφα της σύμβασης, για έργα προϋπολογισμού ανώτερου των δέκα εκατομμυρίων (10.000.000) ευρώ, μπορεί να εγκριθεί και να περιληφθεί ρήτρα περί διαιτητικής επίλυσης κάθε διαφοράς που προκύπτει σχετικά με την εφαρμογή, την ερμηνεία ή το κύρος της σύμβασης. Για έργα κατώτερου προϋπολογισμού, απαιτείται για τη συμπερίληψη αντίστοιχης ρήτρας η σύμφωνη γνώμη του αρμόδιου τεχνικού συμβουλίου. Μπορεί να τεθεί στο σημείο αυτό ή στην ΕΣΥ. Στα συμβατικά τεύχη που έχει περιληφθεί ρήτρα περί διαιτητικής επίλυσης, δύναται να προβλέπεται στάδιο συμβιβαστικής επίλυσης κάθε διαφοράς, που προηγείται της προσφυγής στη διαιτησία
- ¹⁷⁹ Στο παρόν σημείο της Διακήρυξης ή στην ΕΣΥ μπορεί να τεθεί ρητά η πρόβλεψη για τη σύσταση κατασκευαστικής κοινοπραξίας, σύμφωνα με τα ειδικότερα οριζόμενα στο άρθρο 165 παρ. 4-6 του ν. 4412/2016.